



特集	新春対談	2
	教育にかける想い	
	新年のごあいさつ	5
	市政のうごき	6
	トピックス	11
	おしらせひろば	13
	育児情報	26
	まちフォト in katano	28
	再発見！交野めぐり～工業編～	30
	1月の相談室	31
	図書だより・1月のごみ収集日	32
	サークルボード	33
	まんが おりひめちゃん	35
	おさんぽスポット	裏面

みんなで「しゅっぱーつ！」

11月26日(土)いきいきランド交野で、かのにぎわいフェスタが開催されました。

京都府立田辺高校鉄道研究部のミニSLには、たくさんの子どもが乗車し、鉄橋や踏切のあるコースに歓声が沸きました。



交野市ホームページ
<http://www.city.katano.osaka.jp/>

広報アプリ
http://machihiro.town/lp/osaka_katano



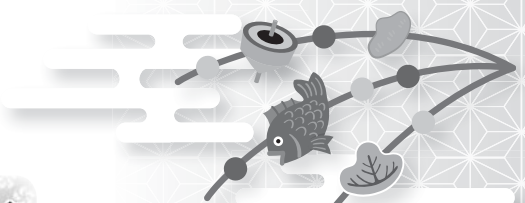

教育にかける想い

く交野ならではの教育について語り合おう

今年も、教育委員として長年本市の教育に携わっていただいた、摂南大学名誉教授の羽石寛寿さんと黒田市長が新春対談を行いました。



水と教育がいい



黒田 羽石先生には、昭和63

年から教育委員、平成15年からは教育委員長として、その手腕を発揮していただきました。27年10月に退任されるまで、約28年にわたり本市教育行政に関わっていただき、本当にありがとうございました。

羽石 長期間に渡り、教育委員を務められたのは、黒田

市長をはじめ、歴代の市長や教育委員会関係者のみなさんの支えがあったからです。その間、私も非常にたくさんのお話を学ばせていただき、感謝しています。

黒田 就任当時は、日本全体

で今後、人口が増加すると見込まれていたときに、本市でも人口増への対応が求められていた頃だと思います。

羽石 当時は、プレハブの教育施設などで対応せざるを得ない状況で、教員や子どもたちに不自由な思いをさせてしまいました。その中で、さらなる人口増加への対応として、校区編成についても議論し、地域のみならず、市内にもご協力いただきました。校区編成は難しい問題でしたが、誰もが子どもたちのことを第一に考え、議論を深めました。

黒田 第三中学校における制

服の自由化についても、議論をいただきました。

羽石 制服の問題は賛否両論

ありました。おしゃれをしたいという子どもたちの気持ちもよく分かります。しかし、自分たちの学校や制服を誇りに思うことの大切さや、みんなが同じ制服を着て同じ環境で学ぶことの良さを考えて、制服に決まりました。もちろん、保護者のみならず、子どもたちからも良いという声をたくさんいただきました。

黒田 これまでを振り返り、教育委員として苦労された点は何でしょうか。

羽石 教育委員会では、さまざまな議論をする場面があります。何より教育委員長として、各委員の意見を調整するところに難しさを感じました。

何度も議論を重ねる中で、当然対立する場合もあります。常に「交野の子どもたちにとって、より良い方向はどちらか」ということを念頭に意見をまとめることを心掛けていました。また、委員長として、意見をまとめるための「ぶれない教育方針」というものが強く求められたなと思います。

黒田 委員長として、「子ども

のための教育」を考えて議論していただいたことは本当に良かったと思います。では、うれしかったことはどのようなことでしたか。

羽石 何よりも多くの方から「交野は水と教育がいいね」と聞いたこと、そして、実際に住り住んだというこ

とを聞くとうれしかったですね。自然が育む水がおいしいというのは、市民として非常に誇れることです。また、交野の教育の良さは、教育に携わってきた先人たちの努力が、長年積み重なってできたものです。

余談ですが、私も交野の水が好きです。私の研究室ではいつも「星のしずく、きらり☆」を学生や来客に振る舞い、PRしてきました。

黒田 羽石先生自ら「星のし

ずく、きらり☆」の販売促進をしていただいて、ありがとうございます(笑)

先生のおっしゃる通り、交野の水がおいしいのは、交野の自然環境が素晴らしいからです。一方で、教育

は先人がこれまで積み重ねてきたものです。この教育が評価される根源はどこにあると思いますか。



羽石 交野には歴史に育まれた豊かな里山の自然が、今でも残っています。日常生活の中で、歴史や自然を身近に学べる環境があるということは、教育に素晴らし

い影響を与えていると思います。

また、子どもたちに正面から向き合い、真剣に対応する小中学校の教員や、支援してくれる市民もたくさんおられます。交野の教育の良さは、教育環境の良さに尽きるのではないでしょう

交野の子どもたちに 想うこと



黒田 先生は、学校教育の現場で子どもたちと身近に触れ合ってきたらと思いついて思うことをお聞かせください。

羽石 交野の子どもたちの学

力は大阪府下で上位ですが、活用力が伸びればさらに良くなると思います。

「活用力」は、学校だけで育てられるものではありません。自然や歴史と触れ合ったり、家族や地域の人と交わることで、いろいろなものに興味を持ち、チャレンジする意欲が湧いてきます。自らが変化する力、変化に対応する力を常に持ち合わせてほしいと思います。

黒田 学力は子どもを測る尺度の1つで、基本的な知識や読解力、論理的な思考などのために大切です。しかし、社会に出れば、さまざまな変化に対応し、人との関わりを大切にすることが求められます。

その変化に対応する力に付けるため、子どもたちには、交野の自然環境の中で自らたくさん経験し、いろいろな人との関わりから、協調性や活用力を育ててほしいです。

子どもの環境 今と昔



羽石 市長は、どのような子どもでしたか。

黒田 ザリガニ釣りや虫捕り、山の中での「秘密基地」作りなど、とにかく友達と遊びました。夢中になって帰りが遅くなると、よく怒られました。

羽石 私もよく父親に怒られました。私もよく祖母が手を差し伸べてくれました。悪いことをすれば誰かが叱り、別の誰かがサポートしてくれる時代でしたね。

今は核家族が進み、関係性が両親と子どもだけという家庭が増えていきます。時代の変化ではありますが、善悪を小さい頃から教えるためには、地域住民など大人の関わりが子どもの

成長には必要だと思います。

教育の目ざすものは



黒田 「教育する」という言葉は、親や教員から見た言葉ですが、学校の教科書はあくまでも標準的な知識や能力を身に付けるものです。

子どもの頃に感性を磨き、いろいろな経験をすることで、多角的な見方ができるようになります。それが変化に対応する力であり、協調性につながると思います。

羽石 確かに、教員の目から見れば「教育」ですが、子どもたちから見れば「学習」です。子どもには、それぞれに最適な学びの方法があると思います。

学校には、文部科学省から学習指導要領が示されていますが、これはあくまでもマニュアルであり、これをベースにどう指導していくのかについて、学校の教員は大変苦労されています。また、家庭教育の中でも同じことが考えられます。

(次ページに続く)



羽石 寛寿さん
(摂南大学名誉教授)

経営学部で人的資源管理論(経営労務論)を中心に研究され、中小企業で実践的な人材育成の実証的研究をされています。関西で初めて大学生のインターンシップを行うなど、キャリア教育の先駆者です。

▷現在までの自治体との関わり
兵庫県労働部人材活用研究委員、交野市教育委員会教育委員・教育委員長、交野市文化財事業団理事、大阪府都市教育委員会連絡協議会副会長など



黒田 子どもたちにとって
は、教員からの「教育」に
対して「学習」、その結果「成
長する」ということなんで
すね。

羽石 文部科学省で、生涯学
習という言葉についても
議論されました。過去にい
われていた「生涯教育」と
いう言葉では、生涯を通し
て誰が誰を教育するのか。
自分を主体として、生涯を
通じ「自ら学ぶもの」であ
るため、「生涯学習」という
名称に変化した経緯があり
ます。

情(こころ)の教育



黒田 市が、学校教育、生涯
学習に係る理念を示した、
「交野市教育大綱」を27年
に策定しました。この中で、
先生は特に「情(こころ)の
教育」を大事にしておられ
ました。

羽石 一般的に「学習」とは
自己研さんです。しかし、
人間は決して一人では生き
ていきません。多くの人た
ちとの関わりの中で成長し
ていくものです。そのため

には「情け」がなければな
りません。

これは子どもたちだけ
でなく、社会人や組織の中
で活動する人も同じです。
「情」を「こころ」と読むこ
とには、自分だけでなく、
周りの人たちにも気持ち
を伝えながら、一緒に成長
する、という意味を持たせて
います。

また、教育は決して学力
だけの問題ではありません
。生きていくために求め
られる、人間性の豊かさ
と創造性、健康、体力とい
った「知・徳・体」をバラ
ンスよく育てることが必要
だと思えます。

特に、人間性の大部分は
家庭学習に関係します。私
は「情(こころ)」の部分
を幼少期にしっかりと育て
ることが大事だと思ってい
ます。何より自分が愛され
ていること、人を大切にす
ること、人の嫌がることを
しないといった「良心」を
自然と身に付けるためです。
学校においても、詰め込
み型の学習だけでなく、自
ら考え学ぶ力を養うための

学習をさらに進める必要が
あると考えています。

これからの教育に
求めるもの、夢



黒田 「手を離しても、目は離
すな」とよくいわれていま
すが、まさにそうだと思います。
現在、各地域のみな
さんに登下校時の見守り活動
をしていただいています。

また、学校現場では、教員の
目がクラスの子どもに行き
届くよう、今年から、少
人数級の取り組みを小学校
全学年に広げ、1クラス35
人学級にしていきます。



羽石 子どもに対するきめ細
やかな対応は、教育者とし
ても大変うれしく思いま
す。35人学級は、教員の目
が行き届くだけでなく、子

どもたちが自己主張し、他
人の意見をしっかりと聞く
ことができず。必ず、成
果につながると確信してい
ます。

最近の子どもたちは、「危
険だからダメ」と経験させ
てもらえないことが多いよ
うに思います。しかし、痛
い思いを経験することで、
他人の痛みを知ることにつ
ながったり、痛みから立ち
直ることで達成感、挫折感
を知り、人として成長して
いきます。親や周囲の大人
は子どもをしっかりと見守
りながら、その経験の手助
けをすることが大事です。

また、今の学校現場では、
教員が忙しすぎて子どもた
ちの教育に費やせる時間が
少ないことが課題となって
います。これは、学校内だ
けで議論するのではなく、
親や地域も巻き込んで、そ
れぞれの立場で遠慮なく話
し合うことが必要です。

子どもへの教育は今や、学
校だけでなくできるものでは
ありません。家庭・地域・学
校が一緒になって子どもを
育んでいくという真の地域

交野市教育大綱〈27年度～31年度〉

27年4月に地方教育行政の組織および
運営に関する法律が改正され、大綱の策定
が義務付けられました。

市では、「教育百年の森の実現、～生き
る力を養い多様性に富んだ人材の育成～」
を理念に、情(こころ)を育み、自然・歴史・
スポーツ・文化の振興などの基本方針の
下、教育振興に取り組んでいきます。

学校協働活動が、子どもた
ちの成長につながっていく
のだと思います。

黒田 熊本地震が発生して間
もなく、市内の小・中学生
が自主的に募金活動をし、
市に届けてくれました。私
は子どもたちの「情(こ
ろ)」の成長を知り、感動し
ました。子どもたちはそれ
ぞれのペースで、常に成長
しているのです。

交野には、子どもを成長
させる環境が備わっていま
す。これからも、家庭・地域・
学校など、まちぐるみで、
この魅力を高めていきたい
と考えています。



市長
黒田実

謹んで新年のごあいさつを申し上げます。

市民のみなさまには、輝かしい新春をお迎えのことと心からお慶び申し上げます。旧年中は、市政運営に格別のご理解とご協力を賜り、厚くお礼申し上げます。

昨年は、熊本地震や岩手県・北海道での水害など、各地で災害が発生しました。被災地の早期復旧・復興をお祈り申し上げますとともに、安全・安心への取り組みについて思いを新たにしたいところです。これまで、総合防災マップの作成など、地域の防災力向上に努めてまいりましたが、より迅速な災害対応のためのタイムライン作成や、災害時に行政機能を維持するための事業継続計画など、さらなる防災・減災への取り組みを進めていかなければなりません。

防犯対策としては、この2年で小・中学校通学路を中心に防犯カメラを設置し、市街化区域においては北河内で非常に高い設置率となりました。防犯灯のLED化は今春には全地域で完了し、照度向上と

ともに、消費電力削減となります。

少子・高齢化や人口減少の中、20年後の本市の人口予測は、7万人を下回ります。まちの活力を維持するためには、特に子育て世代を呼び込むことが重要です。35人学級の小学校全学年拡大、待機児童解消など、教育・子育て環境の充実に努めてまいります。

また、本市は健康寿命が府内でもトップクラスです。市民スポーツ、健康づくり、特定健診の受診率向上や地域包括ケアの充実などに積極的に取り組んでまいります。

本年の秋には、新ゴミ処理場の試運転が開始される予定です。循環型社会、低炭素社会に向けた施策をさらに進めていきます。

市長という重責を担い、3度目の新春を迎えます。市長戦略をスピード感を持って進めていくために、学識者・弁護士の間人材登用、金融機関との官民連携など、行政改革や体制強化を図ってまいりましたが、みなさまのご理解とご協力が何より大切です。

本年も市役所一丸となつて取り組んでまいりますので、さらなるご支援を心よりお願い申し上げます。本年がみなさまにとりましてお健やかで幸多き1年となりますよう、心よりお祈り申し上げます。

新年のごあいさつ



市議会議員
野口陽輔

新年明けましておめでとうございます。

市民のみなさまには、ご健勝で希望に満ちた新春をお迎えのこととお慶び申し上げます。

昨年中は、みなさまのご支援とご協力により、議会運営に精励することができましたことを、心からお礼申し上げます。

さて、昨今の我が国をめぐる情勢は、国内国外を問わず、非常に目まぐるしく変化しております。

国内においては、急速に進む人口減少や少子高齢化への対応が喫緊の課題であり、本市におきましても、人口減少の克服とともに、

本市の持続的な発展のために、さまざまな施策がなされているところです。市を挙げて、子どもを安心して産み育て、健やかに成長できる環境づくり、高齢者が住み慣れた地域で生き生きと暮らすことのできる仕組みづくりに取り組んでおります。

市議会といたしましても、少子高齢化や混沌とする経済状況の中、議決機関である市議会の果た

す役割は大きいと考えております。これまでの議会運営方法だけでなく、新しい考え方も含め、さまざまな方法を模索し、議会を活性化させ、交野市民が安全・安心に暮らせるまち、生き生きと健やかに暮らせるまちづくりの実現に向けて、さらに市と連携を深めながら、最善の努力をしてまいります。

また、市議会におきましては、開かれた議会を目指し、昨年3月から議会中継を開始しました。議会活動を積極的に配信し、自らの改革にも取り組み、交野市発展のための課題解決に向けて日々努力を重ねております。今後も、市民のみなさまの負託に応えるべく、不断の決意をもって議会改革を果たしてまいります。

「まちづくり」の主旨は、市民のみなさまです。交野市民の生活拠点を念頭に、住み良いまちづくりのために、全力を尽くしてまいります。ご支援、ご協力を賜りますよう、心からお願ひ申し上げます。

結びに、新しい年が市民のみなさまにとって、実り多き年となりますことを心より祈念いたします。年頭のご挨拶とさせていただきます。



= コンビニ交付サービスを一時停止します =

マイナンバーカードを利用して、全国のコンビニエンスストアで住民票などの証明書を取得できるサービスが、システムメンテナンスのため一時的に利用できなくなります。ご不便をおかけしますが、ご協力をお願いします。

停止日 1月26日(木)午後5時30分～

※1月27日(金)午前6時30分からは、通常通り利用できます。

問い合わせ 市民課(TEL 892・0121)



所得税の申告

問い合わせ 枚方税務署
(TEL 844・9521)

■枚方税務署での申告

平成28年分の所得税の確定申告に係る申告・相談を次のとおり行います。

とき 2月16日(木)～3

月15日(水)～土・日曜日を除く

※2月19日(日)・26日(日)は開庁します。

ところ 枚方税務署(枚方市大垣内町2-9-9)

※申告相談の受付時間は午後4時までです。混雑状況により、早めに受け付けを終了する場合があります。

※期限が近づくとつれ、混雑が予想されますので、早めの申告をお願いします。

※申告書は、郵便や信書便に

よる送付、税務署の時間外
収受箱への投函でも提出でき
ます。

■交野市での申告会場(2月8日までです)

交野市での申告会場は、
いったん廃止する方向でしたが、
税理士が中心となって指
導する会場として、引き続き
開設します。

とき 2月2日(木)～8

日(水)～土・日曜日を除く

時間 午前9時30分～正

午、午後1時～4時(受付

終了時間は、3時30分)

※会場の混雑状況により、早
めに受け付けを終了する場
合があります。

ところ 市役所別館3階 会
議室

お願い

▽不動産や株式などの譲渡所
得・贈与税の申告相談は
行っていません。税務署を
ご利用ください。

▽昨年、パソコンで電子申告
をした人には、利用者識別
番号が付与されていますの
で、ご来場の際は、識別番
号が記載されたものをお持ち
ください。

■確定申告書等作成コー

ナー(国税庁ホームページ)

国税庁ホームページを利用
した申告にご協力をお願いし
ます。確定申告書等作成コー
ナーでは、次の申告書などの
作成ができます。

▽所得税・消費税の確定申告書

▽青色申告決算書

▽収支内訳書

▽贈与税申告書

※その他、株式などや不動産
を売却した場合の所得の計
算にも対応していますの
で、株式などに係る譲渡所
得などの金額の計算明細書
や譲渡所得の内訳書(確定
申告書付表兼計算明細書)
も作成できます。

※このコーナーで作成した申
告書などは、プリンターで

印刷して添付資料とともに、
郵送などで提出できます。

▽国税庁ホームページ(<http://www.nta.go.jp>)

■マイナンバーの記載について

平成28年分以降の所得税の
確定申告には、マイナンバー
カードか、マイナンバー通知
カードおよび本人確認書類(運
転免許証など)の写しの添付
または提示が必要となります。

■税務署員を装った不審な電 話にご注意ください

国税局や税務署の職員を名
乗る人が、個人情報聞き出
そうとする事例が発生してい
ます。

不審な電話があったとき
は、枚方税務署にお問い合わせ
してください。

確定申告は徒歩・ 自転車・公共交通機関を ご利用ください

確定申告の時期は、市役所
駐車場や周辺道路が大変混雑
し、渋滞なども予想されます。

また、今年は申告会場の開
設期間が短くなっていますの
で、徒歩や自転車・公共交
通機関をご利用の上、お越しく
ださい。

ご迷惑をおかけしますが、ご
理解とご協力をお願いします。





市・府民税の申告と 29年度の税制改正

問い合わせ 税務室
(TEL.892・0121)

市・府民税の申告

29年度、市・府民税の申告(28年中の所得に基)く申告の受け付けを、次のとおり行います。

とき 2月9日(木)～3月8日(水)〔土・日曜日、祝日を除く〕午前9時30分～正午、午後1時～4時

※交野市の所得税申告会場と開設期間が異なりますので、ご注意ください。

ところ 市役所別館3階 小会議室

※郵送での申告も受け付けま

す。(郵送先…〒576-8501(住所記入不要) 税務室市民税係)

申告に必要なもの

▽市・府民税申告書(申告会場にも用意しています)

▽印鑑

▽給与や公的年金の源泉徴収票(原本を提出)、収入金額や必要経費が分かる明細書など
▽生命保険料や地震保険料の控除証明書、社会保険料(国民年金保険料)控除証明書など

※所得税の確定申告をした人は、市・府民税の申告をする必要はありません。

※市・府民税申告は、課税証明書発行や国民健康保険の算定などの資料にもなります。28年中に課税される所得がなかった人でも、必要な場合は申告してください。

29年度市・府民税の 主な税制改正

■給与所得控除の見直し

26年度の税制改正で給与所得控除の見直しが行われ、給与所得控除の上限額が段階的

【給与所得控除の見直しに係る一覧】

適用時期	上限が適用される 給与収入額	給与所得控除の 上限額
28年度(27年分)まで	1,500万円	245万円
29年度(28年分)	1,200万円	230万円
30年度(29年分)以降	1,000万円	220万円

に引き下げられます。

■国外に居住する親族に係る書類添付などの義務化

日本国外に居住する親族に係る扶養控除などの適正化を図るため、確定申告や個人住民税の申告などで、国外居住親族に係る扶養控除・配偶者控除・配偶者特別控除・障害者控除の適用を受ける場合には、「親族関係書類」および「送金関係書類」を添付、または提示する必要があります。

■公的年金からの特別徴収の見直し

市・府民税における公的年金からの特別徴収について、これまででは仮徴収(4月・6月・8月分)については前年度分の2月分と同額を徴収していましたが、特別徴収額の平準化を図るために、29年度以降の仮徴収税額からは、「前年度分の公的年金等の所得に係る市・府民税の年税額の2分の1に相当する額」を徴収することとなります。

	仮徴収			本徴収		
	4月	6月	8月	10月	12月	翌年 2月
現行	前年度分の2月と同額			$(\text{年税額} - \text{仮徴収額}) \div 3$		
改正(29年4月～)	$(\text{前年度分の公的年金等の所得に係る市・府民税の年税額の} 2 \text{分の} 1) \div 3$			$(\text{年税額} - \text{仮徴収額}) \div 3$		

臨時福祉給付金

申請は受付期限までに済ませましょう

受付期限 2月28日(火)まで
※受付期限を過ぎると、申請ができなくなります。

対象 平成28年1月1日時点で住民票が交野市にある人で、28年度の市民税(均等割)が非課税の人

※市民税が課税されている人の扶養親族や、生活保護の被保護者などは対象外となります。

※対象と思われる人には、8月下旬に申請書を送付済み給付額 対象者1人につき3000円

申請先・問い合わせ 臨時福祉給付金推進室(TEL.0570・021・192)

■給付金の詐欺にご注意!

給付金を装った振り込め詐欺、個人情報詐取にご注意ください。少しでもおかしいと感じたら、迷わず交野警察署にご連絡ください。

問い合わせ 交野警察署(TEL.891・1234)





民生委員児童委員の みなさん

問い合わせ 福祉総務課
(TEL 893・6400)

28年12月1日に、民生委員児童委員の斉改選が行われました。今後、3年間の任期で活動していただくこととなります。

民生委員は、地域の身近な相談役です。悩み事や心配事の相談に乗り、必要に応じて関係機関につなぎます。活動にあたっては守秘義務がありますので、安心してご相談ください。

主な担当地域と民生委員のみなさんは、下表のとおりです(敬称略)。なお、民生委員の連絡先を知りたい場合は、お問い合わせください。

地区名	名 前	担当地域
私部	原田 章子	私部1丁目1番～2番、21番～24番、31番～34番、41番 私部5丁目1番～2番、7番～13番
	北尾 春樹	私部1丁目3番～20番、25番～30番、35番～40番、42番～55番
	高田 茂	私部7丁目、8丁目(行殿除く)
	村上 祥子	私部2丁目12番～34番
	近藤 洋子	私部6丁目1番～43番
	梶 健治	私部2丁目1番～11番 私部3丁目 私部4丁目1番～11番、13番～14番
	徳岡 洋祐	私部4丁目12番、15番～45番
	門前 澄子	私部4丁目50番～80番
	重村 君子	私部5丁目3番～6番、14番～26番 私部6丁目44番～57番
	小枝 玲子	私部8丁目(行殿のみ)
	谷 敬子	私部西1丁目
	富田 昌彦	私部西2丁目 私部西3丁目13番～14番、17番～23番、25番～30番
	貞本 桂子	私部西3丁目1番～12番、15番～16番、24番 私部西4丁目、5丁目
	松本 啓介	私部南1丁目～4丁目
青山	西岡 和夫	青山1丁目～5丁目
向井田	広瀬 夕三子	向井田1丁目22番～27番、46番～52番、60番～ 向井田2丁目(1番を除く)、 向井田3丁目
	山岸 秀子	向井田1丁目1番～21番、28番～45番、57番 向井田2丁目1番

地区名	名 前	担当地域
梅が枝	藤田 恵子	梅が枝1番～2番、19番～22番、43番～44番
	三浦 喜代子	梅が枝23番～30番、42番
	石川 千代子	梅が枝31番～41番、45番、46番～
倉治	青山 雅宏	倉治2丁目1番～29番
	佐藤 孝子	倉治2丁目30番～71番 倉治3丁目37番～60番 倉治4丁目
	野々下 美千代	倉治3丁目1番～36番
	新庄 桂子	倉治1丁目 倉治6丁目1番～35番
	有家 佐太郎	倉治7丁目27番～53番 倉治8丁目～9丁目
	良 圭司	倉治7丁目1番～26番
	寺下 誠幸	倉治5丁目 倉治6丁目36番～44番
	東倉治	玉上 美徳
奥野 のり子	東倉治4丁目19番～47番 東倉治5丁目	
神宮寺	岩倉 八愛子	東倉治1丁目～2丁目 神宮寺2丁目
	今堀 やすの	神宮寺1丁目
郡津	大谷 由利子	郡津1丁目1番～32番
	中 啓子	郡津1丁目33番～70番
	林 操	郡津2丁目
	中野 陽子	郡津3丁目
	石橋 多代子	郡津4丁目 郡津5丁目1番～22番、27番～28番
	巽 延子	郡津5丁目23番～26番、29番～78番
幾野	辻 敏孝	幾野1丁目
	高崎 照子	幾野2丁目～4丁目
	山内 実	幾野5丁目～6丁目
松塚	平松 光二	松塚1番～26番
	松井 勇	松塚27番～28番、35番～38番 松塚43番～52番
	甲斐 ツヤ子	松塚29番～34番、39番～41番



地区名	名 前	担当地域
星田	森田 晴夫	星田1丁目1番～14番 星田北1丁目～2丁目
	山口 ふみよ	星田1丁目(1番～14番を除く)
	乾 弘子	星田2丁目
	川埜 有子	星田3丁目 星田8丁目7番～11番、 33番～41番
	並川 福子	星田4丁目(1番～16番を除く)
	田和 喜代美	星田4丁目1番～16番 星田5丁目1番～7番
	南 順久	星田5丁目(1番～7番を除く)
	鍵野 恭子	星田6丁目
	柳原 喜代美	星田7丁目
	池端 節子	星田8丁目(7番～11番、 33番～41番を除く)
	北野 智子	星田9丁目
	楠田 栄子	星田北3丁目～5丁目 星田北8丁目～9丁目
田中 芳文	星田北6丁目～7丁目	
星田西	貞松 道子	星田西1丁目～3丁目 星田西4丁目1番1号～11番21号
	木下 洋子	星田西4丁目(1番1号～11番21号を除く) 星田西5丁目
星田山手	玉井 八恵子	星田山手1丁目 星田山手2丁目1番～7番
	小西 祥夫	星田山手2丁目(1番～7番を除く) 星田山手3丁目～5丁目
南星台	鎌田 元治	南星台1丁目～3丁目
	竹田 保子	南星台4丁目～5丁目

※民生委員児童委員は、増員される場合や変更となる場合がありますので、ご了承ください。

地区名	名 前	担当地域
妙見坂	宮本 芳昭	妙見坂1丁目1番～24番 妙見坂2丁目～3丁目
	合田 澄子	妙見坂1丁目25番～ 妙見坂4丁目～5丁目
	一戸 麗子	妙見坂6丁目～7丁目
妙見東	村上 美知子	妙見東1丁目～2丁目 妙見東3丁目(2番～3番、 11番～16番を除く)
	前内 安一	妙見東3丁目2番～3番、 11番～16番 妙見東4丁目～5丁目
天野が原町	塩口 正	天野が原町1丁目 天野が原町5丁目
	新見 和子	天野が原町2丁目
	好光 佳子	天野が原町3丁目～4丁目
森	永田 洋香	森南1丁目～2丁目
	岩淵 彰男	森南3丁目 森北1丁目～2丁目
寺・傍示	田中 由紀	寺1丁目13番～27番 寺2丁目7番～38番 寺3丁目～4丁目 傍示
	山田 末人	寺1丁目1番～12番 寺2丁目1番～6番 寺南野
藤が尾	鎌田 武典	藤が尾1丁目4番1棟～2棟 藤が尾2丁目9番～13番 藤が尾4丁目
	西蔭 志緒里	藤が尾1丁目3棟～12棟
	山口 利子	藤が尾1丁目1・3・4番、 13棟～15棟 藤が尾2丁目1番～8番 藤が尾3丁目 藤が尾5丁目～6丁目
私市	井上 八郎	私市1丁目、私市4丁目
	古賀 よし枝	私市2丁目1番～36番
	河村 朋功	私市2丁目37番～44番、私市3丁目、私市5丁目
	玉田 清美	私市6丁目～7丁目
	片岡 京子	私市8丁目～9丁目
私市山手	河本 悦子	私市山手1丁目～2丁目
	西浦 よしえ	私市山手3丁目～5丁目

主任児童委員 (担当地域は交野市全域)

井戸 靖子	浅田 恵	森岡 幸子	平田 尚子	札埜 千夏
北崎 公子	札埜 雅美	松本 苑子	小出 恵子	向井 斎子





パブリックコメントを 実施します

問い合わせ ①②開発調整課③地域安心課
④財産管理課(TEL 892・0121)

意見の提出期間 1月10日
(火)～2月10日(金)

担当課 開発調整課

③交野市国民保護計画(改正案)

武力攻撃などから、住民などの生命・身体および財産を保護し、生活や経済に及ぼす影響が最小となるように、救援・災害への対応などを的確かつ迅速に実施することを目的にした計画で、国や府の計画変更に伴い、市においても改正を行うものです。

意見の提出期間 1月23日
(月)～2月22日(水)

担当課 地域安心課

④交野市公共施設等総合管理

計画(素案)

公共施設などの老朽化および財産負担に対応し、取り巻く現状や将来にわたる課題などを客観的に整理・把握するため、総合的かつ計画的な公共施設などの管理を目的として、この計画を行うものです。

意見の提出期間 1月20日
(金)～2月20日(月)

担当課 財産管理課

②交野市開発指導要綱(改正案)

社会情勢の変化、ならびに府からの事務の権限移譲に伴い改正するものです。

▽①②市役所別館2階 開発調整課

▽③市役所第2別館 地域安心課

▽④市役所本館2階 財産管理課

意見を出していただける人 市内在住・在勤・在学者、市内に事業所(事務所)がある人や法人・団体、市税の納税義務がある人や法人・団体、この案件に利害関係がある人や法人・団体

意見の提出方法 意見書(様式自由)に住所、名前(団体名)を記入し、①～④の提出期限(消印有効)までに、担当課に持参・郵送(T576-8501(住所記入不要)か次のとおり)

- ①eメール (kahatu@city.katanosakajp)、ファクス (0000・20000)
- ②eメール (ansin@citykatakata.nosakajp)、ファクス (03・20000)
- ③eメール (ansin@citykatakata.nosakajp)、ファクス (892・5040)
- ④eメール (zaikan@citykatakata.nosakajp)、ファクス (892・5040)

※提出された意見の全部が一部を公表することがあります。
※個別の回答はしません。

ようこそ! 校区福祉委員会 ～ Vol. 2 ～

問い合わせ 社会福祉協議会
(TEL 895・1185)



「みんなで歌おう会」の様子

「みんなで歌おう会」

～音楽と笑顔に勝る薬なし～
音大出身の講師によるキーボードで、童謡・唱歌・懐メロ・外国の歌などを、毎回15～20曲歌っています。参加費無料で、平均35人の参加者のうち、10人程度が男性です。講師の話も面白くて、笑い声が絶えません。
開催日 毎月第3水曜日午後1時30分～3時30分
ところ 森区民ホール

岩船小学校区福祉委員会

～「男性が集う! 地域活動の展開」～

岩船小学校区福祉委員会は、28年度から「男性が集える地域活動」として、次の事業を立ち上げました。男性対象ですが、校区内の人であれば参加ができ、和気あいあいとした雰囲気です。

「男の晩酌研究会」

男性がメニューやレシピの作成、買い物・調理をすることを原則としています。毎回3品を女性のアドバイスを受けながら、慣れない手つきで調理しています。毎回大いに盛り上がり、7回の開催で延べ204人が参加しました。
開催日 毎月第3火曜日午後1時～5時(8月・1月休み、1回1,000円)
ところ ゆうゆうセンター 調理実習室



食事会の様子

星の里いわふね 和太鼓フェスタ



冬祭

～ fuyusai ～

はいさい!!
ばい かし
南ぬ風



とき 2月19日(日) 正午〈開場〉～午後6時〈終演〉
ところ 星の里いわふね

【第1部】午後1時～

〈学校の部〉

- ▷中宮まぶね保育園、くらやま幼稚園、藤が尾小学校3年生・6年生、交野小学校6年生有志、私市小学校和太鼓クラブ、関西創価高等学校和太鼓部栄光太鼓、シークレットT

〈特別出演〉

- ▷ソーラン隊「宝」 feat. 一休

【第2部】午後4時～

〈アマチュアの部〉

- ▷妙見星太鼓、私市つ鼓、和太鼓道場、ででんこ交野、なわて子ども太鼓、和太鼓囃魂、上田原子ども太鼓

〈ゲストの部〉

- ▷創作芸団レキオス
- ▷佐伯篤宣さん(和太鼓奏者)



〈創作芸団レキオス〉

1998年結成。沖縄の地域芸能として親しまれてきた獅子舞やエイサーを、曲のアレンジや創作により、新たな舞台スタイルとして確立。



佐伯篤宣さん

ごちそう横丁
午前10時開店

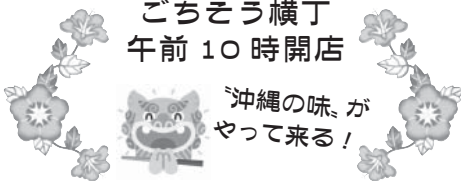

沖縄の味、が
やって来る!

入場料 〈第1部〉無料 〈第2部〉1,000円(中学生以下無料)

※チケットは1月6日(金)から、星の里いわふね窓口で販売します。

問い合わせ 星の里いわふね(TEL 893・3131)

消費者相談

～予約の方法で異なる
ホテルのキャンセル料～

問い合わせ 消費生活センター(ゆ
うゆうセンター1階、TEL 891・5003)

Q

旅行先のホテルを
ネットで探していたら、Aホテルの料金が最も安かったBトラベルで、クレジットカードの番号を入力して予約を入れた。

旅行当日、都合で行けなくなると、宿泊ホテルにキャンセルの連絡を入れた。ホテルは、当日午後3時までのキャンセルなら違約金は不要とのことだったが、クレジットカードの利用明細を見ると、Aホテルの宿泊料金が請求されていた。

Bトラベルは「利用規約に、当日キャンセルについて記載している。予約時に、その規約に同意されていた」と言い、Aホテルにこの事情を伝えると「当ホテルのサイトで予約された場合には、当ホテルの規約が適用されるが、Bトラベルと話し合ってもらうしかない」とのことだった。支払わないといけないのか。

A

当センターでも、Bトラベルのサイトを

を確認すると、ホテル予約はBトラベルとの手配旅行契約となっており、その規約に当日キャンセルは、宿泊料を請求する記載がありました。基本的には、この規約が優先されます。支払いを拒むのは難しいでしょう。

助言

最近、ネット上で価格の比較や予約・購入も容易になりましたが、今回のようにキャンセル料やアフターフォローなどの詳細は、契約ごとに異なります。

一般的に、変更やキャンセルが制限されているものは、低価格傾向にあります。面倒でも、利用規約(約款)の確認はしっかりとしましょう。

お知らせ

ひろば

電話番号案内

市役所本館	TEL 892・0121
秘書・政策企画課、財務課、財産管理課、総務課、人事課、情報課、税務室、市民課、医療保険課、会計室、行政委員会事務局（選挙管理委員会事務局）、議会事務局、土地開発公社、臨時福祉給付金推進室	TEL 892・0121
市役所別館	TEL 892・0121
都市計画課、第二京阪道路沿道まちづくり推進室、開発調整課、土木建設課、下水道課、環境衛生課、農業委員会事務局	TEL 892・0121
市役所第2別館	TEL 892・0121
みんなの活力課、地域安心課	TEL 892・0121
星田出張所	TEL 891・2031
ゆうゆうセンター	TEL 893・6400
福祉総務課、生活福祉課、障がい福祉課、高齢介護課、消費生活センター	TEL 893・6400
人権と暮らしの相談課	TEL 817・0997
健康増進課	TEL 893・6405
子育て支援課	TEL 893・6406
こども園課	TEL 893・6407
社会福祉協議会	TEL 895・1185
地域包括支援センター	TEL 893・6426
こどもゆうゆうセンター	TEL 892・3077
ボランティアセンター	TEL 894・3737
環境事業課（ごみ）、環境総務課	TEL 892・2471
粗大ごみ予約受付センター	TEL 891・5374
乙辺浄化センター（し尿）	TEL 892・2472
リサイクルセンター	TEL 893・8651
青年の家	TEL 892・7721
社会教育課、青少年育成課	TEL 892・7721
社会教育課文化財係	TEL 893・8111
教育総務室	TEL 810・0530
学校管理課、学校規模適正化室	TEL 810・8010
指導課	TEL 810・0522
青年の家図書室	TEL 893・4881
体育文化協会	TEL 891・3456
学校給食センター	TEL 891・0098
星の里いわふね	TEL 893・3131
星田西体育施設	TEL 893・7721
第1児童センター	TEL 893・1144
いきいきランド交野	TEL 894・1181
倉治図書館	TEL 891・1825
歴史民俗資料展示室	TEL 810・6667
いきものふれあいセンター	TEL 893・6520
消防本部・署	TEL 892・0119
総務課、予防課、警備課、通信指令室	TEL 892・0119
水道局	TEL 891・0016
総務課、工務課、浄水課、新浄水施設整備室	TEL 891・0016
水道サービス株式会社	TEL 894・0105
シルバー人材センター	TEL 893・0430
ファミリー・サポート・センター	TEL 893・0757



アウトドア

里山大好き観鳥会
交野の冬鳥を見よう！

とき 2月5日(日)午前
9時〜午後2時30分(雨天
中止)

集合 午前9時に、河内磐
船駅前
コース 天田神社一傍示の
里ーいきものふれあいセ
ンター・白旗池(昼食)ー
倉治公園(解散)

講師 交野野鳥の会

参加費 無料

持ち物 弁当、飲み物、あ
れば双眼鏡など

服装 歩きやすい服装・靴

申し込み 当日集合場所
問い合わせ 交野みどりネッ
ト事務局(環境衛生課内)

冬の樹木観察
ハイキング

ハイキング

とき 1月22日(日)午前
9時〜午後3時(雨天中止)

集合 午前9時に、河内磐

船駅前

内容 交野の冬の里山を樹
木観察しながら歩く

コース 傍示の里ー野外活
動センターーいきものふ
れあいセンターー倉治公
園

参加費 無料

持ち物 弁当、飲み物、雨具、
筆記用具、あればルーペ

講師 森林インストラク
ター 渡辺晋一郎さん

申し込み 当日集合場所

服装 歩きやすい服装・靴
問い合わせ いきものふれあ



文化

子ども体験講座
鬼のお面を作ろう！



屋根瓦の両脇を飾る鬼瓦を
見本に、鬼のお面を作って豆
まきをします。

いセンター

とき 1月21日(土)・28
日(土)いずれも午前10時
〜正午

ところ 教育文化会館

対象 幼児から小学校高学
年(小学校2年生以下は保
護者同伴)

定員 両日各10人(参加無料)

服装 汚れても良い服装
申し込み・問い合わせ 1月
5日(木)〜16日(月)まで

※土・日曜日(祝日除く)は、
教育文化会館(歴史民俗資
料展示室)で受け付け可能



間違い電話が増えています。おかけ間違いのないようご注意ください。



文化

市民教養講座 「歴史自然講座」

神の鎮まる山、三輪山麓を巡ります。

とき 2月15日(水)〈雨天

決行〉

集合 午前9時に、河内磐

船駅集合

ところ 奈良県桜井市

テーマ 「山の辺の道を歩く

パート1」(三輪山から珠

城山古墳群まで)

対象 市内在住・在勤者

定員 35人

※応募者多数の場合は、1月17日(火)午前9時30分から、青年の家で公開抽選を行います。

受講料 800円(個人にかかる費用は別途自己負担)

講師 奥野和夫さん

申し込み はがき(往復でない)

い)に①名前(必ずふりがな)②郵便番号・住所③

電話番号を記入し、1月

16日(月)〈必着〉までに、

〒576-0052 私

部2-29-1 社会教育課「歴史自然講座・三輪山」係

※応募は、1枚のはがきに2人までです。はがきには、参加者全員の①②③を記入してください。

※参加者決定後に、詳しい案内を送付します。

問い合わせ 社会教育課

交野オーブンカレッジ 「九度山・真田丸巡り」

戦国大名「真田幸村」ゆかりの地、和歌山県九度山町を

巡ります。

とき 1月25日(水)

集合 午前8時30分(出発

に青年の家

対象 市内在住・在勤者

受講費 2600円(別途交

通費3700円)

定員 先着45人

※応募者が33人以下の場合

は、催しを中止します。

服装 歩きやすい服装・靴

講師 佃肇さん

申し込み 1月5日(木)〜

15日(日)〈祝日除く〉まで

に受講費を添えて、青年の

家受付窓口

問い合わせ 青年の家受付窓口

図書館(室)の 臨時休館(室)



蔵書点検のため、次のとおり休館(室)します。

■倉治図書館・第1児童セン

ター図書室

とき 1月17日(火)〜22

日(日)

■青年の家図書室・星田コミュ

ニティセンター図書室

とき 1月24日(火)〜29

日(日)

問い合わせ 倉治図書館、青

年の家図書室

パブリックコメントを 実施

教育委員会は、生涯学習基

本計画推進委員会で審議して

いる「交野市生涯学習基本計

画」(案)を公表し、市民のみな

さんからの意見を募集します。

青少年コーナー 子どもに寄り添う

今、社会は煩雑になり、刻々と変化しています。人々も日々の生活で、心身共に余裕がなくなっています。そんな中、家庭や地域で子どもに問いかげられたとき、すぐに耳を傾け、寄り添い、甘えさせてあげられる大人は、どれくらいいるのでしょうか。

自分の時間を自分だけの時間として費やすのではなく、誰かのために使ったり、助け合ったりする人が集まる社会になることが望まれます。

私たち青少年指導員も、地域社会の中で子どもたちに寄り添い、慕われる存在になるよう努めていきたいと思ひます。問い合わせ 青少年育成課

意見の提出期間 1月20日

(金)〜2月20日(月)

意見の提出方法 意見書(様

式自由)に住所、名前(団体

名)を記入し、2月20日(月)

〈必着〉までに、直接持参

(平日午前9時〜午後5時

30分)、郵送(〒576-10

052 私部2-29-1)、

ファクス(892-170

0)、eメール(syakyou@

city.katano.osaka.jp)に、社

会教育課

に勤務する人

▽市内にある学校に在籍する

人

▽市税の納税義務がある人や

法人・団体

▽この案件に利害関係がある

※提出された意見の全部か一部を公表することがあります。また、個別の回答はしません。

問い合わせ 社会教育課

スポーツ

介護予防・高齢者スポーツ講習会「吹矢」

毎日を健康に過ごすための養生法として、身近なものでできる筋力アップ体操と腹式呼吸を使う吹矢で、健康レベルの向上を図る初心者向けの講習です。ぜひ気軽に、ご参加ください。

とき 2月27日(月)・28日(火)、3月1日(水)・3日(金)

※3月2日(木)は開催しませんので、ご注意ください。
時間 午後1時45分～3時15分

ところ ゆうゆうセンター3階 団体共用ルーム2

対象 市内在住で65歳以上の
の
人
定員 先着40人

参加費 無料
持ち物
▽タオル1枚
▽飲み物
申し込み・問い合わせ 1月

10日(火)から、高齢介護課

北河内地区 駅伝競走大会



とき 2月5日(日) 午前

9時30分(開会・小雨決行)
コース 淀川左岸河川管理用
道路

対象 28年9月1日から、
市内に在住・在職している
人で(大学生、全日制高校
生は除く)、一般は15歳以
上、ジュニアは中学生

種別
①一般男子(6区間20^分)
監督1人、選手6人、補欠
3人以内
②一般女子(5区間17^分)
監督1人、選手5人、補欠
3人以内

③ジュニア男子(6区間18^分)
監督1人、選手6人、補
欠3人以内
④ジュニア女子(5区間15^分)

申し込み・問い合わせ 1月

ノルディックウォーク 参加者募集

健康づくりのために楽しく
散策しながら、体を動かしま
しょう。

とき 2月15日(水) 午前
9時30分～午後0時30分
(雨天中止)

集合 いきいきランド交野
コース 機物神社→清水谷
古墳→源氏の滝→いきい
きランド交野(約6.5^{km})

定員 30人
参加費 無料
持ち物 飲み物、タオル、帽
子など
※動きやすい服装・靴でお越
しくください。

申込用紙の配布・申し込み
1月4日(水)～2月3日
(金)までに、青年の家受付
窓口

問い合わせ 社会教育課

教育

放課後児童会の 入会申請受付

29年度の放課後児童会新規
入会申請を受け付けます。

申請用紙の配布 青少年育成
課と各児童会
受付期間 1月5日(木)～
13日(金)まで(期日厳守)
ところ・受付日・時間 左表
のとおり

※児童会での受け付けは、29
年度の

年3月末まで在籍予定の新
2年生から新6年生です。

※書類不備の場合は、受け付
けできませんので、ご注意
ください。

※定員に達した児童会の高学
年は、入会申請をしても新
入会待機となる場合があります。

※受付期間終了後は、随時受
け付けとなります。また、
定員に達した児童会では、
低学年でも待機となる場合
がありますので、ご注意ください。

申し込み・問い合わせ 青少
年育成課

■新規受付

ところ	受付日・時間
青少年育成課	1月5日(木)～13日(金)〈1月9日除く〉 午前9時～午後9時
	1月7日(土)・8日(日) 午前9時～正午

■継続受付

ところ	受付日・時間
青少年育成課	1月5日(木)～13日(金)〈1月9日除く〉 午前9時～午後9時
	1月7日(土)・8日(日) 午前9時～正午
各児童会	1月5日(木)～13日(金)〈1月9日除く〉 午後1時～6時30分
開所児童会	1月7日(土) 午前8時30分～午後6時30分





教育

高校・大学などの 奨学金

市は、経済的な理由で高校・大学などでの修学が困難な人に、学費の一部貸し付け制度を設けています。

※借家・持ち家別の所得制限があります。

対象 交野市に住民票があり実際に住んでいる人で、学校教育法に規定する学校に進学または修学中の本人（保護者ではありません）
必要書類

▽普通奨学金貸付申請書（学校管理課で配布）

▽合格通知書

▽交野市在住を示す住民票（世帯全員・全部事項記載分）

▽28年度（平成27年分）の所得証明書（世帯員で扶養に入っていない18歳以上の全員分）

▽世帯が保護者名義の借家（賃貸）に居住の場合は、賃貸契約書や家賃決定通知書

（府営住宅）など、所在地、貸主、借主、家賃の記載がある書類の写し

※借家証明の提出がない場合は、持ち家世帯の基準による審査となります。

▽ひとり親家庭の世帯は、ひとり親家庭医療証や児童扶養手当証書など、ひとり親世帯と分かる書類の写し
貸付額

▽高校・高専・支援学校高等部などⅡ在学中年間4万円（特別貸付6万円）

▽大学・短大などⅡ在学中年間6万円（特別貸付9万円）

※29年度に新たに高校・大学などの第1学年になる人は、特別貸付の申請もできません。

返還 在籍学校卒業後、奨学生自身による返還となり、おおむね高校などは月5000円、大学などは月1万5000円

※ただし、奨学生自身が次の学校に進学する場合、その在籍期間中は返還猶予となります（別途申請と証明が必要）。

申し込み・問い合わせ 3月31日（金）までに、学校管理



人権

課

男女共同参画 フェスティバル

とき 2月4日（土）午後1時～3時（正午から開場）
ところ ゆうゆうセンター4階 交流ホール

内容

▽オープニングⅡ交野市チアリーディングクラブ「PREESS」



▽トーク&コンサートⅡマリンバ奏者 松本真理子さん



定員 450人（当日先着

順）

入場料 無料

※1～3歳児の一時保育あり。先着8人で、1月11日（水）～17日（火）までに要予約。

※手話通訳があります。問い合わせ 市女性と文化の集い事務局（人権と暮らしの相談課内）



福祉

ヘルシーおおさか21

府は、健康・医療などに関する情報を記載した点字広報誌「ヘルシーおおさか21」を、年2回発行しています。今回のテーマは「あなたのねむり大丈夫?」です。

市では、市役所・ゆうゆうセンター・星田出張所・ボランティアセンター・青年の家・倉治図書館で閲覧できます。

また、ルビ版や音声読み上げ用を府ホームページ（<http://www.pref.osaka.lg.jp/chikikansen/tenjikocho/index.html>）に掲載していますので、活用ください。

問い合わせ 四條畷保健所企画調整課（TEL878・1021）

【広告】

【広告】

寸劇で楽しく学ぼう！ 成年後見制度

役者全員が弁護士の「弁護士劇団ななころび」のみなさんによる、成年後見制度に関する創作劇を行い、分かりやすく解説します。また、希望者対象に個別相談を実施します。

とき 1月26日(木)午後3時～4時15分(2時30分から受け付け)

ところ ゆうゆうセンター2階 お年寄り健康教室・体験学習室

参加費 無料

講師 大阪弁護士会所属

「弁護士劇団ななころび」のみなさん

※個別相談は要事前予約

※手話通訳・要約筆記が必要

な人は、1月16日(月)までに申し込みをしてください。

申し込み・問い合わせ 地域包括支援センター

ボランティアサロン ミニ講座

誰でも気軽に参加できるボランティアサロンを、毎月開

催しています。ぜひ気軽にご参加ください。

■1月のボランティアサロン
とき 1月23日(月)午前10時～正午

内容 「ボランティアのはじめ方」

■2月のボランティアサロン
とき 2月1日(水)午後1時～3時

内容 「お話し相手・傾聴」
講師 久保山毅さん

※どちらか1回の参加も可能
ところ ボランティアセンター

対象 市内および市内周辺
在住・在勤・在学者

参加費 無料

※2月のボランティアサロンは、1月31日(火)までに申し込みをしてください。

問い合わせ ボランティアセンター

重度障がい者(児)訪問看護 利用料助成制度を拡充

29年1月診療分から、重度障がい者(児)訪問看護利用料助成制度を拡充します。

新たに後期高齢者が対象者に追加され、利用者負担額が

知ってる？ アルコールのこと

＝深酒翌日の運転は、飲酒運転？＝

Q. 缶ビール(500ml)3本を午後11時まで飲んで、すぐに寝てしまいました。翌朝の出勤時に、車を運転しても大丈夫でしょうか。

A. 午前中の運転は控えましょう。体格や体質による個人差はありますが、一般に体重60～70kgの人では、缶ビール(500ml)を体内から排せつするのに4時間かかり、500mlを3本飲むと12時間かかります。体格の小さい人や女性・高齢者はもっと時間がかかります。「一度寝たら大丈夫」と思われがちですが、酒量によっては翌朝まで残っている可能性がありますので、気を付けましょう。

問い合わせ・相談 四條畷保健所精神チーム
(TEL 878・1021)

軽減されます。

この制度は、在宅の重度障がい者(児)を対象に、訪問看護利用料の一部を助成する制度です。

▽助成の対象者Ⅱ市内に住所があり健康保険に加入し、次の要件のいずれかに該当する人

- ①身体障がい者手帳1・2級に該当する人
- ②療育手帳A(重度)を持っている人
- ③療育手帳B1(中度)と身体障がい者手帳3～6級を併せ持つ人

- ④障がいの永続性判断が難しい人

いなどの理由で、障がい者手帳を取得できないが、①～③と同等の障がい程度と判断される4歳未満の乳幼児

※所得制限があります。

※①～③に該当する後期高齢者も対象となります。

▽利用者負担Ⅱ1医療機関あたり、1日(1回)最大500円(月2回を限度)

※月ごとの一部自己負担額の上限は2500円です。

※助成の方法など、詳しくはお問い合わせください。
お問い合わせ 障がい福祉課

[広告]



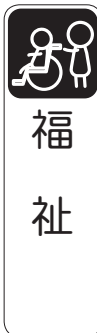

登録手話通訳者 登録要約筆記者

市は、聴覚や言語に障がいがある人に、登録手話通訳者・要約筆記者を派遣していただきます。今回、29年度に活動していただける人を募集します。登録に際しては、次のとおり試験を行います。

■登録手話通訳者

対象 登録手話通訳者として活動できる人

▽聞き取り通訳の実技と面接

試験日 ①2月3日(金)午後6時～9時②2月4日(土)午前10時～正午

※①②のうち、指定した日時に15分程度

▽読み取り通訳の実技と筆記試験

試験日 ①3月3日(金)午後1時30分～3時30分②同日午後7時～9時③3月4日(土)午前10時～正午

※①～③のうち、指定した日時で実技(45分)・筆記試験(45分)

※「手話通訳士」の資格がある人は面接のみ

申込期限 1月20日(金)まで

■登録要約筆記者

対象 84時間以上の要約筆記者養成講座を受講済みで、登録要約筆記者として活動できる人

▽要約筆記の実技と筆記試験

試験日 ①2月28日(火)午後1時30分～3時②3月1日(水)午前10時～11時30分

※①②のうち、どちらかの日時で実技(15分)・筆記試験(45分)

申込期限 1月31日(火)まで

■申込方法

申込書の配布 障がい福祉課申し込み 申込書に必要事項を記入し、各申込期限(必着)までに持参か郵送(〒576-0034 天野が原町5-5-1)で、障がい福祉課
問い合わせ 障がい福祉課(FAX 895・6065)

「はたちの献血」 キャンペーン

1月1日(祝)から2月28日(火)までの期間を「はたちの

献血」キャンペーンとし、新たに成人を迎える若者や同世代を中心に、献血に関する理解と協力を呼びかけています。



献血者が減少しがちな冬期には、安全な血液製剤を安定的に確保する必要があります。市内に献血車が来る3月の日程などの詳細は、市ホームページか、「広報かたの」3月号でご確認ください。みなさんのご協力をお願いします。
問い合わせ 福祉総務課



国民年金保険料の クレジットカード納付

国民年金保険料の納付方法として、口座振替に加え、29年4月から現金・クレジットカードでの納付でも割引額が大きいです。2年前納が利用できます。▽現金(納付書)による前納
任意の月から翌年度末ま

での前納が可能(最大で4月分から翌々年3月分までの2年分の前納が可能)

▽クレジットカードによる前納
新たに2年前納が可能。現在の口座振替と同じで、4月分から翌々年3月分までの保険料を4月末に納付

問い合わせ 枚方年金事務所 (TEL 846・5011)

年金の予約相談を実施

年金事務所では、年金の予約相談を実施しています。予約の際には、年金手帳や年金証書に記載されている基礎年金番号をお伝えください。

相談実施時間 月々金曜日の午前8時30分～午後4時

(祝日・休日を除く)

相談内容 年金相談全般

予約受付電話番号

▽ねんきんダイヤル TEL 05

70・05・1165

▽枚方年金事務所 TEL 84

6・5011

予約受付期間 予約相談希望

日の1か月前から前日まで

問い合わせ 枚方年金事務所

(TEL 846・5011)

[広告]

高額医療・高額介護 合算制度

この制度は、世帯内の後期高齢者医療制度の加入者全員が、今回の対象期間(27年8月1日～28年7月31日)に支払った医療保険と介護保険の自己負担額を合計し、基準額を超えた場合に、その超えた金額を支給するものです。また、自己負担額は、高額療養費や高額介護サービス費を受給した後の額です。

支給対象者には、1月下旬にお知らせと支給申請書を郵送しますので、必要事項を記入・押印の上、同封の封筒で返送してください。

なお、お知らせが届かなくても、交野市から直接市外の介護保険施設などに住民票を異動した人や、対象期間中に住所の変更があった人、医療保険が後期高齢者医療保険に変更になった人などは、申請により支給される場合があります。詳しくはお問い合わせください。

問い合わせ 府後期高齢者医療広域連合給付課(TEL 06・

4790・2031)

国民健康保険 運営協議会委員を募集



市は保険料の率など、国民健康保険事業の運営に関する重要な事項について、審議を行う委員を募集します。

募集人数 1人
対象 29年1月1日現在、20歳以上の市国民健康保険加入者

審議会の日程 年2回程度
任期 2年(29年4月1日～31年3月31日)

報酬 審議会1回9500円

応募方法 1月5日(木)～25日(水)〈必着〉までに、所定の応募用紙と小論文を医療保険課に持参か郵送(〒576-8501(住居)所記入不要)

※応募用紙はホームページ(<http://www.city.katano.osaka.jp/soshiki/hoken/>)

からダウンロードか、医療保険課窓口

小論文「国民健康保険に関すること」をテーマに、自身の考えをまとめた小論文(800字以内)

選考方法 応募者から提出された小論文および面接
問い合わせ 医療保険課

保険料納付済額 確認書を送ります

国民健康保険料、介護保険料、後期高齢者医療保険料は、確定申告などで社会保険料控除の対象になります。

28年1月から12月までに普通徴収(口座振替や金融機関など)で納付した人には、1月下旬に確定申告用の保険料納付済額確認書を送ります。

▽特別徴収(年金天引き)で納入された保険料は、同確認書を送りませんので、日本年金機構から送られる年金の源泉徴収票をご確認ください。

▽普通徴収分と特別徴収分を合計した確認書が必要な人は、担当課に申請してください。

問い合わせ 国民健康保険・後期高齢者医療Ⅱ医療保険課、介護保険Ⅱ高齢介護課

源泉徴収票を 送ります

国民年金や厚生年金などのうち、老齢を支給事由とする年金(老齢基礎年金・老齢厚生年金・老齢年金・通算老齢年金など)を受けている人に、1月末までに「平成28年分の公的年金等の源泉徴収票」を送ります。

この源泉徴収票は、28年中に受けた年金額、源泉徴収された所得税額、特別徴収された介護保険料などが記載されていますので、所得税の確定申告をする際に添付してください。

紛失や未着、2枚以上必要な場合は、年金証書と印鑑を持って、お近くの年金事務所へ交付の申請をしてください。

なお、障害年金や遺族年金などは、課税対象となっていないため、源泉徴収票は送られてきませんので、ご注意ください。

問い合わせ 枚方年金事務所(TEL 846・5011)

[広告]

広報紙に広告を載せませんか

「広報かたの」は事業所や自営業者のみなさんから有料広告を募集します。

希望する広告主は、次の取り扱い業者に直接お問い合わせください。

広告の大きさ 1 枠＝縦 45^{mm}×横 84^{mm}

※ 2 枠を一体的に使うこともできます。

問い合わせ (株)宣成社 (TEL 06・6222・6888)





保険・年金

老人医療の 一部負担金助成申請

次のいずれかに該当する人は、老人医療制度（医療費の窓口負担の一部助成）の受給資格を取得する申請ができますので、「医療証の交付申請」にお越しください。

- ① 自立支援医療費（精神通院）に該当する人（自立支援医療受給者証所持の人）
 - ② 結核に関する医療を受けている人（患者票所持の人）
 - ③ 特定疾患治療研究事業実施要綱（平成26年4月1日現在）に規定する疾患のうち、国の難病としての公費負担医療の対象となる疾患を有する人
- ※対象疾患については、ホームページ（<http://www.city.katano.osaka.jp/docs/2013062700014/>）でご確認ください。
- ④ ひとり親家庭医療制度に該当する人

⑤ 身体障がい者手帳1・2級に該当する人

⑥ 療育手帳Aを持っている人

⑦ 療育手帳B1を持っている人で、身体障がい者手帳3～6級に該当する人

※所得制限があります。

※「老人医療（一部負担金相当額等一部助成）医療証」（黄色）を持っている人は、申請の必要はありません。

※①～③は誕生日を過ぎると、申請日からの受給資格となります。

持ち物 マイナンバーが分かるもの、健康保険証、印鑑、それぞれの該当を証明するもの（受給者証など）
申し込み・問い合わせ 障がい福祉課

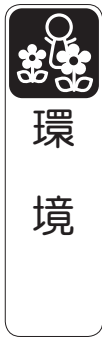

環境

冬のエコなクッキング



「からだも財布も」温まる

エコクッキングです。とき 1月19日（木）午前10時30分～午後0時30分

⑦ 療育手帳B1を持っている人で、身体障がい者手帳3～6級に該当する人

※所得制限があります。

※「老人医療（一部負担金相当額等一部助成）医療証」（黄色）を持っている人は、申請の必要はありません。

※①～③は誕生日を過ぎると、申請日からの受給資格となります。

持ち物 エプロン、三角巾、布巾2枚、箸
参加費 無料
申し込み・問い合わせ 1月5日（木）～10日（火）までに、交野みどりネット事務局（環境衛生課内）

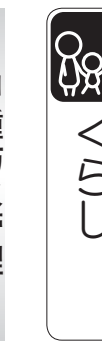

火

甲種防火管理 新規講習会

枚方寝屋川消防組合消防本部と、交野市消防本部の合同で実施します。とき 2月16日（木）・17日（金）

ところ 枚方寝屋川消防組合

消防本部5階 多目的ホール他

対象 市内在住・在職で、防火管理者の資格取得を希望する人

受講料 4000円
定員 先着5人

※法令により防火管理者の選任が必要な事業所で、異動などにより防火管理者が不在となる場合には、必ず受講してください。

申し込み 1月16日（月）～20日（金）までの午前9時～午後5時に、市消防本部予防課

問い合わせ 消防本部予防課（TEL 892・0012）

入札参加資格審査の 新規申請

市と水道局が発注する工事や業務委託、物品購入などの入札に参加を希望する業者は、入札参加資格審査を受け、名簿登録する必要があります。申請書類など詳しくは、ホームページをご覧ください。

申請期間 2月1日（水）～

28日（火）まで
申請方法 郵送（〒576-18501（住所記入不要）で、財務課

※現在の登録（27・28年度）は、3月31日（金）をもって終了します。引き続き登録を希望する場合は、必ず申請を行う必要があります。

問い合わせ 財務課

ひったくり防止カバー 取り付けキャンペーン

自転車の前かごに「ひったくり防止カバー」を無料で取り付けます。

まだ取り付けていない人は、ぜひお越しください。とき 1月11日（水）午前10時30分～

ところ トップフィールド星田店（星田5-22-47）
配布数 先着50個

※カバーは、当日乗って来られた自転車に取り付けます。また、自転車で来られなかった人には、カバーのお渡しはできません。問い合わせ 地域安心課か、交野警察署生活安全課（TEL 891・1234）

下水道課からの お知らせ

■家庭から出る汚水は公共下水道へ

家庭から出る汚水を側溝や水路に流すと、川や海を汚してしまいます。公共下水道へ流すことで、汚水は下水処理場で処理され、きれいな水になって河川に放流され、水のリサイクルができます。1日も早く水洗化工事をしてください。

また、洗濯機を屋外・2階のベランダなどで使用している場合の排水も、確実に汚水管に流し、ごい・雨水管には流さなごうください。ごい・雨水管に流れると、水路の汚れや悪臭など、近隣トラブルにもなるおそれがあります。

■石油などを流さないで！

汚水終末処理場では、汚水を微生物により処理しています。石油・食用油などの油類を流すと、微生物が死滅し、汚水処理に支障をきたします。油類は下水道に流さなごうください。

■清掃訪問業者への注意

市と提携・協力していると

言って、無料で宅内の排水設備の点検・管洗浄サービスを行う勧誘の訪問または、電話をかけてくる業者がいます。市が各家庭を訪問し、排水設備の点検などを行うことはありませんので、ご注意ください。

「Club けいはんな」 新規サポーター会員募集

「Club けいはんな」は、けいはんな学研都市を応援する近隣居住者のみなさんの意見を、未来の産業・商品づくり・街づくりに反映させるための組織で、ご協力いただける新規サポーター会員を募集しています。

対象 けいはんな学研都市および近隣居住者、または「けいはんな学研都市」を応援する人
内容 インターネットでのWEB調査
▽郵便やファクスなどの送付調査

▽電話調査・訪問調査

▽指定会場に來場するグループ調査
▽ワークショップ調査
▽試作品・実証実験などに参加するプロトタイプ評価
ポイント制 調査の種類や内容に応じてポイントがたまります。たまつたポイントは「QUOカード」に交換できます。

※初回登録に限り100ポイントを進呈。3月末までに登録すると、抽選でグルメカード(20人に5000円分)を進呈します。

※詳しくは、ホームページ(<http://www.ki.or.jp/rdm/club/>)をご覧ください。

問い合わせ (公財)関西文化学術研究都市推進機構 RDM支援センター (TEL 0774・98・2230)

市民課からの お知らせ

■住民基本台帳カードの電子証明書

住民基本台帳カードをお持ち

ちの人が、名前・住所などを変更すると有効期限内であっても、電子証明書が使えなくなりまごう。

引き続き、確定申告などで電子証明書を利用する人は、マイナンバーカードの申請を行つてごうください。

なお、マイナンバーカードの交付には、申請から1か月程度かかりますので、ご注意ごうください。

■マイナンバーの「通知カード」受け取り



市で保管しているマイナンバーの「通知カード」は、3月31日(金)をもって廃棄します。受け取つていない人は、お問い合わせごうください。

なお、廃棄後は再発行の手数料が1枚につき500円かかりますので、ご注意ごうください。

■市営葬儀委託業者を募集

市内で市営葬儀を行える業

者を募集します。

応募書類の配布 1月4日(水)～31日(火)に、市役所1階 市民課か、市ホームページからダウンロード
応募書類の提出期限 1月31日(火)まで

委託要件

▽過去5年以上、交野市内に本・支店、営業所を設置していること
▽過去5年以上継続して、自ら主体となって葬祭業を営み、年間20件以上の葬儀実績があること
▽自社祭壇を所有し、仏式以外の葬儀形態(神式、キリスト教式など)にも対応できること
▽霊柩車の運行、火葬場(飯盛、寝屋川、枚方斎場)への申し込みの代行ができること

▽市の規格する葬儀を厳守し、執行できること

▽市内の自宅、寺院、各地区の会館・集会所などで葬儀を執行できること

委託期間 29年4月1日から1年間
問い合わせ 市民課





シニア就業

シニア就業 促進センター

府は11月に、シニア就業促進センターを開設しました。

仕事探しのアドバイスや、就職イベント・就業関係セミナーなどの情報を提供しますので、気軽にご連絡ください。
受付日時 平日の午前9時30分～午後5時(土・日曜日、祝日を除く)

電話番号 06・6208・2311

※府就業促進課につながりますので、「シニア就業促進センター」とお伝えください。
支援対象者 55歳以上の高齢者
年齢
相談料 無料

問い合わせ 府就業促進課就業支援グループ(TEL 06・6360・9071)

シェアオフィス イベント

興味のあることや、やって

みたいことなどのアイデアを出し合い、発想を「カタチ」にしませんか。

とき 1月16日(月)午前10時～正午

ところ Kato'sシェアオフィス(私市8-3-13階)

テーマ 「したい、なりたい、ありたいをカタチに」

定員 20人
参加費 300円(茶菓子付き)

※詳しい内容は、「Kato'sシェアオフィス」のFacebookを覗いてください。

問い合わせ かのの産業元気プロジェクト推進協議会・Kato'sシェアオフィス(TEL 06・7006・eメール

＝kato_share_office@us-plus.net)か、みんなの活力課

保育施設説明会 & 就職面接会



資格はあるけど経験がない、プランクがあるなど、保

育士をもつ一度目ざしたい人の就職面接会です。保育園で働く保育士と直接、話してみませんか。参加費は無料です。

とき 1月28日(土)午後3時～5時(受付終了は4時30分まで)

ところ ハローワーク枚方(ビオルネ・イオン枚方店6階)

対象 保育の仕事希望する人

持ち物 履歴書(写真付き)、ハローワーク紹介状(当日発行可)

参加保育施設 枚方市・寝屋川市・交野市内の12施設

※正社員・パートなどの求人があります。

問い合わせ ハローワーク枚方(TEL 841・3363)



手話通訳者募集

対象 手話通訳士、または都道府県登録手話通訳者の資格があり、手話通訳者としての実務経験を有する人

勤務場所 ゆうゆうセンター
勤務日数 週5日午前9時～午後5時15分(45分の休憩時間含む)

※土・日曜日、祝日勤務の場合あり

雇用形態 非常勤職員

申し込み 1月4日(水)～13日(金)までに、履歴書と修了証の写しを持参か郵送

(〒576-0034 天野が原町5-5-1)で、障がい福祉課

※詳しくは、お問い合わせください。

問い合わせ 障がい福祉課

健康管理支援員募集

業務内容 生活習慣病患者や検診未受診者に対する家庭訪問、電話・窓口相談などによる指導

対象 保健師が看護師の資格があり、病院などで1年以上の実務経験がある人

勤務場所 ゆうゆうセンター
勤務日数 週5日(土・日曜日、祝日・休日を除く)午前9時～午後4時(45分の休憩時間含む)

雇用形態 非常勤職員
賃金(月額) 22万9700円
▽保健師22万9700円
▽看護師20万円
※各種加入保険あり

申し込み 履歴書を生活福祉課に持参(後日面接あり)

問い合わせ 生活福祉課

放課後児童会 アルバイト指導員募集

対象 64歳まで(平成29年4月現在)の人で、子どもと接することが好きな人

勤務内容 児童会指導員の補助
勤務時間 午後1時～6時30分の間で、3～4時間程度

※長期休業期間などは、時間が変更になる場合があります

勤務場所 市内の小学校、児童会
賃金 時給925円

※各都道府県認定放課後児童支援員認定資格研修修了者、社会福祉士、保育士、学校教育法の規定による各教諭の資格を持っている人は、履歴書に記載してください。

申し込み・問い合わせ 履歴書を持って、青少年育成課

このマークは、「おりひめ健康ポイント」対象の講座などです。詳しくは、市ホームページをご覧ください。

29年度 学校校務員登録者

学校の非常勤校務員登録者を募集します。雇用の必要があれば、登録者の中から面接の上、条件に合った人を採用します。

採用予定日 29年4月1日以降

申し込み ホームページ
(<http://www.city.katano.osaka.jp/soshiki/gakukan/>)から登録申請書をダウンロードし、2月28日(火)必着までに履歴書を添えて持参か郵送(〒576-0052 私部2-29-1)で、学校管理課

※登録しても、採用されるには限りません。また、29年度のみの登録となります。問い合わせ 学校管理課



星の里いわふね 親子教室(冬の部)

時間

- ①午前9時30分～10時30分
- ②午前10時30分～11時30分
- ③午前11時30分～午後0時30分

定員 先着各10組
参加費 5000円(全10回分)

講師 子育て応援団エールソレイユ
申し込み 1月5日(木)から参加費を添えて直接、星の里いわふね窓口

■水曜クラス

- とき 1月16日・23日・30日、2月6日・13日・20日・27日、3月6日・13日・27日
- ①ベビーマッサージ教室(0歳児)

内容 ベビーマッサージ、手遊び、ふれあい遊びなど

②あかちゃん教室(0歳児)

内容 ふれあい遊び、簡単制作、読み聞かせなど

③あかちゃん教室(1歳児)

内容 ふれあい遊び、手遊び、歌、読み聞かせなど

■水曜クラス

- とき 1月18日・25日、2月1日・8日・15日・22日、3月1日・8日・15日・22日
- ①リトミック教室(2歳児)

内容 リトミック、楽器

歌・制作遊び、絵本など

②リトミック教室(1歳児)

内容 リトミック、楽器

歌・制作遊びなど

③あかちゃん教室(0歳児)

内容 ふれあい遊び、手遊び、歌、簡単制作、読み聞かせなど



医療機関での がん検診受診期間



28年4月以降に、各がん検診を受診していない人は、ぜひ受診してください。

検診項目 がん検診(胃・肺・大腸・前立腺・乳・子宮頸)・肝炎ウイルス検診

※胃がん検診受診者のみ追加で、胃リスク検診(血液検査)が受診可能です。

問い合わせ 星の里いわふね

1月31日
まで!

「おりひめ健康ポイント」 応募締め切り迫る

健康ポイントを3つ集めた人で、まだ応募をしていない人は、ぜひ応募してください。

また、健康ポイントがまだ集まっていない人は、対象の健診や講座などに参加して、ポイントを集めてください。市内協力店で利用できる参加賞の商品券と「おrik」の利用期限は、29年3月31日(金)までです。

応募期限 1月31日(火)午後5時30分まで

対象者 29年3月末で40歳以上の市民

ポイントの集め方 「マイ健康プラン」から2つの項目を決め実践する、がん検診や特定健診などを受診する、健康講座や元気アップ体操に参加するなど

※スペシャル賞の公開抽選は、2月2日(木)午後1時30分から、ゆうゆうセンター3階展示活用室で行います。

※詳しくは、市ホームページをご覧ください。

申し込み・問い合わせ 健康増進課

受診期限 1月31日(火)まで
受診場所 市内の実施医療機関

受診回数 28年4月から受診期限までの間に1回

※乳がん・子宮頸がん検診は2年に1回です。肝炎ウイルス検診は、過去に一度も受診していない人が対象です。

申し込み 直接、実施医療機関

※医療機関の詳細や費用・対象などは「わが家の健康管理」をご覧ください。

※生活保護世帯、市・府民税非課税世帯(世帯全員)に属する人は、事前申請により費用を免除します。実施医療機関に予約後、受診前に健康増進課までお越しください。無料受診券をお渡しします。

問い合わせ 健康増進課





元気アップ 体操クラブ

シルバー世代の健康づくりのために作った、市オリジナルの「元気アップ体操」を行います。みんなで楽しく体操しましょう。

① ゆうゆうセンター 11月18日(水) 午前10時30分～11時30分

② 武道館 11月12日(木)・26日(木) いずれも午後1時30分～2時30分

③ いきいきランド交野 11月13日(金)・27日(金) いずれも午前10時30分～11時30分

定員 各50人程度
※参加者多数のときは、入場制限をする場合があります。

持ち物 水などの飲み物、②③は上履き

※動きやすい服装で、お越しください。

申し込み 当日直接会場

星のまち 歩く歩くDAY

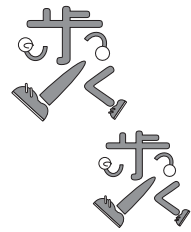

仲間と一緒に、ウォーキングを始めませんか。

とき 1月20日(金) 午前9時15分～11時30分(小雨決行)

集合 午前9時15分に、健康増進センター1階(ゆうゆうセンター・休日診療側)

内容 ストレッチ、体操、ウォーキング(家康ゆかりの星田コース)

対象 ウォーキングに興味がある人

※体力、体調をチェックした上で参加してください。健康状態がすぐれない人は、参加をご遠慮ください。

服装 歩きやすい服装・靴、持ち物 健康手帳、飲み物、タオル、帽子、雨具など

※健康手帳がない人には、当日お渡しします。

参加費 無料

申し込み 直接集合場所
問い合わせ 健康増進課

北河内成人病 公開講座

とき 1月22日(日) 午後2時～4時

ところ 枚方市立ひらかた病院2階 講堂(枚方市禁野本町2-14-1)

テーマ 「胃がんにならないために、胃がんになったら」
講座内容 専門医による胃がんの予防・検査・治療についての講演

定員 先着200人(無料)

申し込み 住所・名前・年齢・性別・電話番号・参加人数を記入の上、はがき(〒537-8511(住所記入不要))、ファクス(06・6976・2091)、eメール(kyoukai@osk.jp)で、(公財)大阪成人病予防協会「北河内公開講座」係、またはホームページ

(<http://www.osk.jp/156/>)

※当協会から連絡がない場合は、受け付けられています。

問い合わせ (公財)大阪成人病予防協会 TEL 06・6976・2071

76・2071

3月末接種期限の 予防接種

次の予防接種は、3月31日(金)が接種期限です。まだ接種していない対象者は、早めに接種しましょう。

■MR(麻しん・風しん)2期
2期対象者 平成22年4月2日～23年4月1日生まれの子ども

接種回数 1回
※1期末接種の人も接種できます。

■高齢者肺炎球菌予防接種
対象者 左表の生年月日で、過去に肺炎球菌ワクチン(ニューモバックス)の接種を受けたことのない人

接種回数 1回
費用 2000円

※生活保護世帯の人は、健康増進課で事前申請すると「無料券」が発行され、費用が免除されます。

■実施医療機関
「わが家の健康管理」を参照の上、予防接種実施医療機関に直接予約してください。

入院などで他市の医療機関で接種する人は、接種前に依頼書の申請が必要です。事前に申請がない場合は、全額自己負担となり、費用の払い戻しはありません。

問い合わせ 健康増進課

高齢者肺炎球菌の予防接種対象者

65歳	昭和26年4月2日～ 昭和27年4月1日生まれ
70歳	昭和21年4月2日～ 昭和22年4月1日生まれ
75歳	昭和16年4月2日～ 昭和17年4月1日生まれ
80歳	昭和11年4月2日～ 昭和12年4月1日生まれ
85歳	昭和6年4月2日～ 昭和7年4月1日生まれ
90歳	大正15年4月2日～ 昭和2年4月1日生まれ
95歳	大正10年4月2日～ 大正11年4月1日生まれ
100歳	大正5年4月2日～ 大正6年4月1日生まれ



このマークは、「おりひめ健康ポイント」対象の講座などです。詳しくは、市ホームページをご覧ください。

ジフテリア・破傷風 2期定期予防接種

シフテリア・破傷風2期定期予防接種は、乳幼児期に3種混合または2種混合予防接種で、基礎免疫(1期初回として3回・1期追加として1回接種)を完了している人が、さらに免疫の抗体価を高めるために接種するものです。

11歳になる誕生日に、個別に通知しています。基礎免疫が完了していない人は、お問い合わせください。

対象年齢 11～13歳未満

接種回数 1回

接種方法 予防接種実施医療機関に直接予約(医療機関は、「わが家の健康管理」を参照してください)

問い合わせ 健康増進課

健康ポイント 元気度知ろう会 「脳力測定」

ファイブ・コグ(集団認知検査)の脳力チェックです。

とき・内容

▽1月16日(月) 測定の実施
▽1月23日(月) 測定結果の返却、脳力アップに関する

耳より健康コラム

～ 高血圧～

心臓は、心臓の筋肉を伸ばしたり縮めたりすることで、全身に血液を送る働きをしています。このときに、血管にかかる圧力を血圧といい、血液の圧力が高くなっている状態を「高血圧」といいます。

血圧には、収縮期血圧(最大血圧)と拡張期血圧(最小血圧)があり、それぞれの基準値は、最大血圧が140mmHg未満、最小血圧が90mmHg未満となります。この基準値よりも高くなると「高血圧」と判断されます。

高血圧が続くと、高い圧力に耐えようと血管が厚く、また硬くなり、動脈硬化、が進行します。その結果、脳梗塞や心筋梗塞などの生命に関わる病気を引き起こしてしまいます。高血圧の人は適正値に戻すために、生活習慣を見直し、改善していきましょう。

問い合わせ 健康増進課

る取り組みの紹介

時間 午前9時40分～10時40分

ところ ゆうゆうセンター1階 審査会室

対象 65歳以上の市民

定員 先着15人

参加費 無料

申し込み・問い合わせ 1月4日(水)から、高齢介護課

健康ポイント 働く世代のための 土曜健(検)診



平日に受診できない人などにおすすです。

とき 2月25日(土) 午前8時30分～10時20分(呼び出し・健(検)診は午前中)

※所要時間は申し込み項目により異なります。

ところ ゆうゆうセンター1階 健康増進センター

健(検)診項目 特定健診(国保加入者のみ)、びちびち健診、肝炎ウイルス検診、結核検診、がん検診(胃・肺・

大腸・前立腺・乳・子宮頸)

※胃がん検診受診者のみ追加で、胃リスク検診(血液検査)が受診可能

※検診項目により定員が異なります。

※費用や検査方法などの詳細は、「わが家の健康管理」をご覧ください。

申し込み いずれも先着順で

▽16～64歳までの市民 1月5日(木) 午前9時～

▽65歳以上の市民 1月2月1日(水) 午前9時～

問い合わせ 健康増進課

健康ポイント からだスッキリ 大作戦!!

動脈硬化の原因となる高血圧、高血糖、脂質異常、肥満を見直し、生活習慣の改善目標を見つけませんか。

とき 1月31日(火) 午前9時～正午

ところ ゆうゆうセンター2階 体験学習室

内容 自分の生活習慣を振り返り見直すための講義と運動の簡単な実技、改善のポイント、汁物の塩分測定

最高血圧	130mmHg 以上
最低血圧	85mmHg 以上
中性脂肪	150mg/dl 以上
LDL	120mg/dl 以上
HDL	40mg/dl 未満
空腹時血糖	100mg/dl 以上
HbA1c	5.6% 以上 (NGSP 値)
腹囲	男性 85 ㎝・女性 90 ㎝以上
BMI	25 以上
AST・ALT	31 IU/l 以上
γ-GTP	51 IU/l 以上

対象 16～74歳で、1年以内の健診・血液検査の結果が右表のいずれかに該当する市民

※最高血圧・最低血圧は、正常範囲ながらやや高めである「正常高値血圧」に分類する数値となっています。

定員 先着25人

参加費 無料

持ち物 1年以内の健診または血液検査の結果、筆記用具、健康手帳、みそ汁などの汁物、電卓、飲み物、スパーの袋

申し込み・問い合わせ 1月5日(木)～24日(火)までに、健康増進課



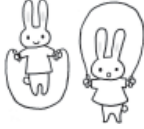

教室・講座名	とき・ところ	対象・定員	申し込み	備 考
交野市地域子育て支援センター（青年の家横） TEL 810・8270 ※遊戯室・お庭の開放は毎週月・火・木・金曜日、赤ちゃんの日は毎週水曜日です。※年始は1月4日（水）からです。就園児の利用は、1月5日（木）のみです。				
育児相談会「歯について」	1月10日（火）午前10時30分～11時30分	未就園児と保護者	自由参加	※集団・個別相談あり
マタニティーヨガ	1月18日（水）午前10時～正午	開催日現在、妊娠20週以降で、医師・助産師の許可を得た人。切迫早産の兆候がない人。先着10人	1月4日（水）から、電話か来所	きょうだいの入室はできません。
たまたま箱「コーナーあそび」	1月26日（木）午前10時30分～11時	未就園児と保護者	自由参加	
子育て講座「家庭でできる応急処置」	1月30日（月）午前10時30分～11時30分	未就園児と保護者。先着10組	1月4日（水）から、電話か来所	
2月のわくわくランド（年齢別親子教室）	①こりす組：2月8日（水）②うさぎ組：14日（火）③こあら組：9日（木）④らいおん組：16日（木）、午前10時～	①3～9か月②10か月～1歳3か月③1歳4か月～1歳11か月④2歳～未就園児。先着各10組	1月20日（金）午前9時30分から、電話か来所	

園 名	と き	対象・定員	申し込み	備 考
園庭・室内開放				
あまだのみや幼児園（TEL 892・1351）	〈園庭〉1月17日（火）、〈室内〉1月5日（木）、午前9時30分～11時	未就学児と保護者	当日直接来園	園庭開放は、雨天中止。駐車場はありません。保護者は子どもから目を離さず、子どもの安全に注意して遊んでください。
あさひ幼児園（TEL 892・0206）	〈園庭〉1月24日（火）、〈室内〉1月12日（木）、午前9時30分～11時			
くらやま幼児園（TEL 892・8433）	〈園庭〉1月17日（火）、〈室内〉1月6日（金）、午前9時30分～11時			
高岡幼稚園（TEL 892・2320）	〈園庭〉毎週火・金曜日（1月3日・6日・10日除く）午後4時30分～5時	未就園児と保護者	自由参加	
ほしだ幼稚園（TEL 891・3856）	〈園庭〉1月23日（月）午前10時30分～11時45分	未就園児と保護者	自由参加	※雨天中止
開智幼稚園（TEL 892・3488）	〈園庭・室内〉1月11日（水）・18日（水）午前10時50分～11時40分	平成24年4月2日～26年4月1日生まれの未就園児と保護者	自由参加	



ミルクィベビー教室

「自分なり」の母乳育児の方法を、赤ちゃんと一緒に見つけてみませんか。

と き 2月1日（水）午前9時20分～正午

と ころ ゆうゆうセンター2階 プレイルーム

対 象 生後1～3か月ごろの赤ちゃんとお母さん

内 容 赤ちゃんの身体測定、保健師・栄養士のミニ講義、助産師がおっぱいを見て授乳の相談に応じます

定 員 先着8組（予約制）

持ち物 母子健康手帳、タオル

※年間を通しての参加は、1人1回までです。

申し込み・問い合わせ 1月5日（木）から、健康増進課（TEL 893・6405）

乳幼児の健診と相談

いつでも相談に応じます！

❖ 4か月児健診

と き 2月7日（火）午後0時50分～2時

対 象 28年9月11日～10月10日生まれの乳児

❖ 1歳6か月児健診

と き 1月17日（火）午後0時50分～2時

対 象 27年6月生まれの幼児

❖ 2歳6か月児歯科健診

と き 1月24日（火）午後0時50分～2時15分

対 象 26年7月～8月生まれの幼児

❖ 3歳6か月児健診

と き 1月11日（水）午後0時50分～2時

対 象 25年6月生まれの幼児

❖ 0歳児育児相談

と き 1月25日（水）午前9時15分～10時15分

と ころ ゆうゆうセンター2階

持ち物 母子健康手帳

問い合わせ 健康増進課（TEL 893・6405）

♪ 遊びひろば

※参加費の記載がない場合は、すべて無料です。

教室・講座名	とき・ところ	対象・定員	申し込み	備 考
星田地域子育て支援センター(星田保育園内) TEL 860・7193 ※あそびのひろばは毎週月～木曜日、赤ちゃんの日は毎週金曜日です。※下記申し込みは、午前9時～午後5時までにお願ひします。年始は1月4日(水)からです。				
1月子育て講座「絵本読み語り」	1月19日(木)午前10時～11時	未就園児と保護者。先着12組	1月5日(木)から、来所か電話	きょうだいの保育はありません。
親子教室「保育園(2歳児クラス)の生活発表会を見てみよう」	1月24日(火)午前10時～11時	未就園児と保護者。先着15組	1月10日(火)から、来所か電話	
親子戸外遊び	1月23日(月)午前10時～11時30分	未就園児と保護者	自由参加	雨天の場合は、部屋を開放します。
2月子育て講座「おっぱいのお話(断乳・卒乳)」	2月2日(木)午前10時～11時	未就園児と保護者。先着10組	1月16日(月)から、来所か電話	きょうだいの保育はありません。
子育て交流スペース「ぼらりすひろば」 TEL 090・6976・2948 (九門) 月・火・木曜日午前10時～午後4時、幾野会館(駐車場はありません)。対象：主に0～3歳の子どもと保護者 ※年始は1月5日(木)からです。				
1月のイベント	1月12日(木)・19日(木)・30日(月)いずれも午前10時30分～	主に0～3歳の子どもと保護者	自由参加	12日＝おしゃべり会「今年の抱負」 19日＝「牛乳パックで何作ろう？」 30日＝「子どもと一緒に骨盤ケア」
つどいの広場(子育て支援課) TEL 893・6406 毎週水・金・土曜日午前10時～午後4時、ゆうゆうセンター3階運動療法室。対象：主に0～3歳の子どもと保護者 ※年始は1月6日(金)からです。				
乗り物ごっこ	1月13日(金)午前11時～	主に0～3歳の子どもと保護者	自由参加	動きやすい服装でお越しください。
大型絵本「はらべこあおむし」と工作	1月27日(金)午前11時～(10時から受付)	主に0～3歳の子どもと保護者	自由参加(工作は数量限定)	※汚れても良い服装でお越しください。工作は「四角こま」を作ります。
保育付き子育て講座「パパクッキング! うどんを作ろう」	1月28日(土)午前10時～	主に0～3歳の子どもの保護者。先着12人(1家族1人の参加)	1月10日(火)から電話で受け付け	※ママの参加も可能。保育は人数制限あり。小麦粉100g、天かすなどのトッピング、おわん、箸、エプロン、三角巾、布巾を持参してください。
交野保育園(松塚11-10) TEL 891・6203 ※掲載以外のイベントは、「織姫ねっと☆」をご覧ください。				
さくらんぼクラブ	1月16日(月)午前10時～正午	未就園児と保護者	自由参加	室内を開放しています。雨天決行。
園庭開放	1月18日(水)・25日(水)、いずれも午前10時～正午	未就園児と保護者	自由参加	※雨天中止
いきいき親子体操	1月17日(火)午後1時～(40分程度)	おおむね2歳からの未就園児と保護者。20組	随時電話で受け付け	運動ができる服装でお越しください。上靴・タオル・飲み物を持参。

♪ 子育てスウスイ

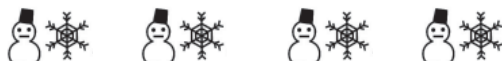

ピヨピヨ離乳食講習会

どのように離乳食を始めたら良いか、30分程度のお話をします。

と き 2月7日(火)

①午後2時15分～②午後3時～

※4か月児健診と同時開催で、実施しています。

※時間は前後することがあります。

と ころ ゆうゆうセンター2階 プレイルーム

対 象 2～6か月の乳児を持つ保護者

持 ち 物 母子健康手帳、筆記用具

申 込 み 直接会場

問 い 合 わ せ 健康増進課(TEL 893・6405)

ぱくぱくクッキング講座

幼児の食事は「楽しく食べること」が大切です。子どもの成長に合わせて、食べる意欲を育てましょう。

と き 2月14日(火)午前9時45分～11時45分

集 合 ゆうゆうセンター2階 プレイルーム

内 容 お母さん同士楽しくお話ししながら、幼児食の調理実習を行い、幼児食について考える

※保育室に子どもを預けて受講できます。

対 象 開催日現在、1歳6か月～2歳未満の幼児の保護者

定 員 先着15人

費 用 200円(おつりのないようお願いします)

持 ち 物 筆記用具、エプロン、三角巾、布巾2～3枚、箸、託児の時間中に必要な物(おむつ、汚れものを入れる袋など)、必ず普段使用している容器に入れた飲み物(お茶など)

申 込 み・問 い 合 わ せ 1月6日(金)から、健康増進課(TEL 893・6405)





甲子園で戦いました！

11月23日(祝)大阪交野ボーイズの選手たちが、「第46回関西秋季大会」での優勝と、「第12回タイガースカップ2016～中学生硬式野球・関西NO.1決定戦～」に初出場を決めたことを黒田市長に報告しました。

タイガースカップは11月26日、12月3日・4日に阪神甲子園球場で10チームが参加して行われました。惜しくも1回戦で敗退しましたが、選手たちは憧れのグラウンドでプレーする長年の夢をかなえました。

今年は晴天！健康福祉フェスティバル

11月13日(日)ゆうゆうセンターで、第25回交野市健康福祉フェスティバルが開催されました。

会場では、和太鼓演奏や、点訳・薬局体験などが行われ、参加者は健康・福祉について考える良い機会となりました。



点訳体験



和太鼓演奏「ででんこ交野」

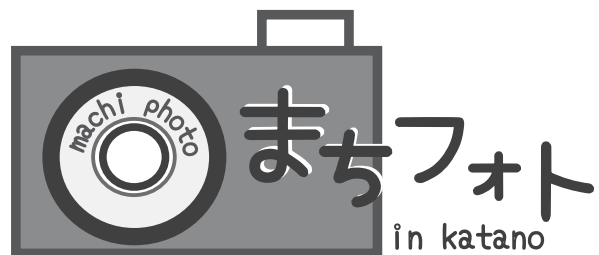

「モルモルダイエット歩行器」を發明

11月17日(木)「第46回大阪府生徒児童発明くふう展」に出品した、市少年少女発明クラブの岡本志優さん(郡津小4年)が、近畿経済産業局長賞を受賞したことを黒田市長に報告しました。

この作品は、岡本さんが飼っているモルモットを運動させるために作ったもので、餌を食べ始めるとローラーが回転し、モルモットが後ろに下がる仕組みになっています。

「かたの」にぎわいフェスタ

11月26日(土)・27日(日)いきいきランド交野で、「かたの」にぎわいフェスタが開催されました。交野市民まつり・農業まつり・環境事業所フリーマーケットなどが同時開催され、どの年代の参加者も楽しむことができる盛大なイベントとなりました。



サクソ奏者
坪山健一さん



お笑い芸人グループ「超新塾」

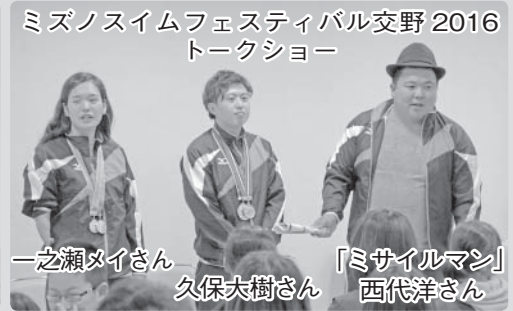

ミズノスイムフェスティバル交野2016
トークショー

一之瀬マイさん 「ミサイルマン」
久保大樹さん 西代洋さん



イルミネーション「カタノピリカ～幻彩～」



農業まつり



模擬店



市民ステージ



フリーマーケット



左から、藪内弘さん(私市老人クラブ副会長)、廣田司さん(私市山手老人クラブ会長)、柏野官資さん(星田寿会会長)

地域への支援で活躍

11月15日(火)星田寿会が、地域への継続した支援活動に対し、全国老人クラブ大会で「優良老人クラブ表彰」を受賞、私市老人クラブと私市山手老人クラブが、会員の加入促進の活動に対し、府老人クラブ大会で「優良単位クラブ表彰」を受賞したことを黒田市長に報告しました。



再発見!

交野

めぐり

工業編

第8回



交野市工業会の協力で、地域のものづくりや製造業など、さまざまな業種の発展に貢献されている市内の企業を巡り、隔月で紹介しています。
今回は、「新関西製鐵株式会社」です。星田工場では、本社のある堺工場で製鋼された鑄片(四角柱状の鉄の塊)を圧延し、多彩な製品を生産しています。

新関西製鐵株式会社 (星田工場)

所在地	星田北4丁目26-1 (TEL 891・0621)
設立	2001年(関西製鋼株と臨港製鐵株が合併)
代表者	代表取締役 田邊寛隆
従業員数	173人
事業内容	普通鋼、特殊鋼の製造・条鋼圧延

何を作っているの?

あなたの身近な鋼材を作っています!

- ▷製品となった高強度で耐久性のある鋼材は、パワーショベルなどの土木・建設機械や、建築用、船舶用の部材として使われています。
- ▷平鋼・丸鋼などの他に、建設機械のフレーム材やI-BARなどの異形鋼を14品種・500サイズ生産しています。

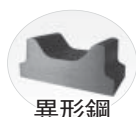
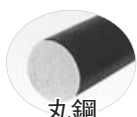
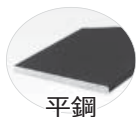
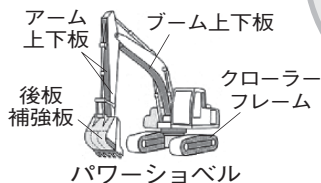

問い合わせ 情報課
(TEL 892・0121)

製品ができるまで

①加熱

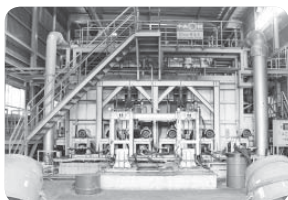

決められた成分に調整された鑄片(鉄の塊)を1100℃まで加熱します。

②圧延



100mある圧延ラインで、1100℃の鑄片に上下のロールで圧力をかけて、製品に必要な厚さまで延ばします。

③冷却・品質検査



冷却後、製品を4~12mに切断し、品質検査などを行い、出荷されます。



※動画はQRコードを照らして見てください



圧延グループリーダー 林政徳さん

工場長 向博司さん

当社製品の主原料は、ビルや橋、自動車などを解体した鉄スクラップです。電気炉で溶かし、決められた成分に調整してから、さまざまな形状の新たな鉄鋼製品を生み出しています。

少資源国である日本で、数少ない資源の一つである鉄スクラップを有効活用し、リサイクル社会の構築に大きく貢献しています。

💡 あなたの家の前にも?!



互い違いに突起があるよ!

I-BAR、と呼ばれる鋼材は、格子状に組んだ溝蓋に使われています。

新関西製鐵株で作られた部材には、滑り止めのため、平行四辺形型の突起が互い違いにあるので、見付けてみてください。

1月の相談室

	相談名	とき・ところ・その他	問い合わせ	
法律・行政	法律相談(予約制) 夜間法律相談(予約制)	毎週月・木曜日 14時～16時、ゆうゆうセンター、定員4人【夜間】26日(木) 18時～21時、ゆうゆうセンター、定員6人※1人1回限り	人権と暮らしの相談課(TEL 817・0997) 〈予約は、相談日の前の週の同じ曜日の午前9時30分から電話か直接受け付け〉	
	登記相談(予約制)	11日(水) 13時～15時、ゆうゆうセンター、1人1回限り		
	相続・遺言書等作成相談(予約制)	25日(水) 13時～15時、ゆうゆうセンター、1人1回限り		
	行政相談	14日(土) 13時30分～16時、倉治図書館 20日(金) 13時30分～16時、ゆうゆうセンター		
暮らし・人権	就労支援相談(要連絡)	平日 10時～正午と 12時45分～16時、ゆうゆうセンター	人権と暮らしの相談課(TEL 817・0997)	
	女性のための相談(予約制)	4日(水) 14時～16時30分、ゆうゆうセンター、定員3人		
	人権擁護委員による相談	19日(木) 10時～正午、ゆうゆうセンター		
	人権なんでも相談	月・水・金曜日 13時～15時、ゆうゆうセンター		
	消費者相談	平日 9時30分～正午と 12時45分～16時、ゆうゆうセンター1階		消費生活センター(TEL 891・5003)
健康・福祉	心身障がい者福祉相談	(身体)第1・3水曜日(知的)第1・2月曜日、(精神)第3水曜日、第3金曜日、いずれも 13時～16時、ゆうゆうセンター	障がい福祉課(TEL 893・6400 FAX 895・6065)	
	障がい者(身体・知的・精神)でんわ相談	平日 9時～18時、障がい者相談支援センター明星(TEL 891・3636)		
	障がい者相談支援センター「明星」	毎週木曜日 10時～16時、ゆうゆうセンター、社会福祉士に相談		
	障がい児(者)相談支援センター「てらサポ」	毎週月・金曜日 10時～16時、ゆうゆうセンター、社会福祉士に相談		
	地域活動支援センター「みのり」	毎週水曜日 10時～16時、ゆうゆうセンター、精神保健福祉士に相談		
	障がい者相談支援センター「かたの」	毎週火曜日 10時～16時、ゆうゆうセンター、ピアカウンセラーに相談		
	福祉なんでも相談	平日 9時～17時30分、ゆうゆうセンター1階		社会福祉協議会(TEL 895・1185)
	経済面での困りごと相談(生活困窮者自立支援相談)	平日 9時～17時30分、ゆうゆうセンター1階		地域包括支援センター(TEL 893・6426)
	高齢者福祉相談	平日 9時～17時30分、ゆうゆうセンター1階		健康増進課(TEL 893・6405)
	でんわ健康相談	平日 9時～17時30分		子育て支援課(TEL 893・6406)
子育て・教育	ひとり親家庭相談(要予約)	毎週金曜日 9時～正午と 13時～16時30分、ゆうゆうセンター	倉治保育園(TEL 891・1116)	
	育児相談	火・水・木曜日 13時～15時、倉治保育園		
	でんわ育児相談	毎週水曜日 あまたのみや幼児園(TEL 892・1351) 毎週木曜日 あさひ幼児園(TEL 892・0206) 毎週金曜日 くらやま幼児園(TEL 892・8433) いずれも 13時～15時		各幼児園
	子育て支援相談(来所要予約)	▷月～金曜日 9時～17時30分、交野市地域子育て支援センター(私部2-29-5、青年の家横 TEL 810・8270) ▷月～金曜日 9時～17時、星田地域子育て支援センター(星田3-10-8、星田保育園内 TEL 860・7193)		子育て支援課(TEL 893・6406)
	こども相談	平日 9時～17時30分、ゆうゆうセンター		教育センター(TEL 892・8203)
	教育相談	平日 9時～17時、青年の家		
	就学時における奨学金などの進路選択支援相談(要連絡)	月・水・金曜日 15時～17時30分、ゆうゆうセンター		

※いずれも土曜(行政相談を除く)・日曜日と祝・休日を除く。相談はいずれも無料。

図書だより



児童書

- は・は・は
せなけいこ 廣済堂あかつき
ことわざ生活 あっち篇
ヨシタケシンスケ 草思社
脳をそだてる！おりがみあそび
主婦の友社
ゆきみちさんぽ
江頭路子 講談社
いそっぷ詩
谷川俊太郎 小学館
げんきいっぱいあさごはんのじゅつ
のびこ 少年写真新聞社
シノダ！指きりは魔法のはじまり
富安陽子 偕成社
カイとカイサのぼうけん
エルサ・ベスコフ 福音館書店

一般書

- カレンダー・ガール
新井素子 出版芸術社
とらわれない
五木寛之 新潮社
あおなり道場始末
葉室麟 双葉社
愛着障害の克服
岡田尊司 光文社
すごい「会話力」
齋藤孝 講談社
オンナの敵はオンナ
大谷由里子 きずな出版
小さな布箱づくり
広岡ちはる 文化出版局
決戦！桶狭間
花村萬月他 講談社

「ひとまねござる」

H. A.レイ 文・絵
光吉夏弥 訳
岩波書店

動物園に住んでいるジョージは、とても知りたがり屋。ある日、動物園の外がどうなっているのかわかりたくて、檻から逃げ出します。



バスの屋根に飛び乗り、町に出たジョージは、初めて見るものばかりの世界に興味津々。さあ、どんな騒動が起きるのでしょうか。

好奇心旺盛で何でも知りたい、やりたい放題のジョージの姿に、子どもたちはドキドキわくわくせずにはいられません。ジョージのいたずらに巻き込まれる大人たちの姿が楽しく描かれています。また、周りの大人たちの寛大なことといったら…。

テレビアニメでおなじみのジョージですが、原作は「ひとまねござる」として日本で1954年に出版されました。シリーズは全6冊。どれも読み応えのある長いお話ですが、ジョージの魅力たっぷりです。

お知らせ

ここで紹介する本は、図書館(室)に新しく入れた本の一部です。この他にも多数あります。読みたい本が見つからないときは、係員にお尋ねください。本の予約、リクエストも受け付けています。

問い合わせ

倉治図書館(TEL 891・1825)、青年の家図書室(TEL 893・4881)

1月のごみ収集日

問い合わせ 環境事業課 (TEL 892・2471)

粗大ごみ予約受付センター (TEL 891・5374 午前9時～午後5時)

※間違い電話が多発しています。電話番号は正確にお願いします。

普通ごみ(生ごみなどの可燃ごみ) 週2回

曜日	収集地区
月・木	倉治・東倉治・神宮寺・郡津・森・森北・森南(私市の一部を含む)・幾野・天野が原町・青山・向井田・行殿・浜の池・梅が枝・松塚・寺・寺南野・私部西・駅前住宅(私部4丁目・私部長砂町)・傍示
火・金	私市・私市山手・私部(一部を除く)・私部南・南星台・藤が尾・星田・星田北・星田西・星田山手・妙見坂・妙見東

ペットボトル・プラスチック製容器包装(廃プラ) 週1回

曜日	月	火	水	木	金
収集地区	藤が尾・妙見坂・妙見東・私市・私市山手	幾野・梅が枝・私部西・郡津・松塚・私部4丁目一部(77番～80番)	天野が原町・私部(一部を除く)・私部南・寺・寺南野・森・森北・森南	星田・星田北・星田西・星田山手・南星台・傍示	青山・倉治・東倉治・神宮寺・向井田

資源ごみ・粗大ごみ 月1回・水曜日

収集地区	4日	11日	18日	25日
幾野・倉治・東倉治・神宮寺・寺・寺南野・森・森北・森南・傍示	可燃粗大ごみ	不燃粗大ごみ	空缶・空びんなど	新聞・雑誌など
天野が原町・郡津・藤が尾・梅が枝・松塚・私部4丁目一部(77番～80番)	新聞・雑誌など	可燃粗大ごみ	不燃粗大ごみ	空缶・空びんなど
私部(一部を除く)・私部南・私部西・青山・向井田・私市・私市山手	空缶・空びんなど	新聞・雑誌など	可燃粗大ごみ	不燃粗大ごみ
星田・星田北・星田西・南星台・妙見坂・妙見東・星田山手	不燃粗大ごみ	空缶・空びんなど	新聞・雑誌など	可燃粗大ごみ

- ▷ごみはきっちり分別し、決められた日の午前8時45分までに決められたところへ出してください。
- ▷可燃粗大ごみ(=燃える粗大ごみ・1か月4点以内)、不燃粗大ごみ(=燃えない粗大ごみ・1か月4点以内)は、粗大ごみ予約受付センターへ申し込みが必要です。月～金の祝日も受付を行っています。受付期間は各収集日の1か月前～1週間前です。(詳しくは「交野市ごみ出しマニュアル」をご参照ください。)
- ▷持ち込み粗大ごみ(有料分)は、水・土・日曜日を除く午前9時～午後4時30分に環境事業課で受け付けています。



Circle Board

活動日 ～ イベント・催しのお知らせ～

笑いヨガ ヒフミチャン

1月5日(木)・19日(木) 13時30分～15時、交野会館(郡津駅前)。各500円。年始めを笑ってスタート、気持ちがいい。[問] 岡田(Tel 080・2411・6105)

ありがとう笑いヨガクラブ交野

1月7日(土) みんなカフェ(無料)、21日(土) ゆうゆうセンター(500円)、いずれも13時30分～15時。笑って元気。参加自由。[問] 藤谷(Tel 090・3038・5085)

心の病を抱えた家族の方々集合

1月11日(水) 13時30分～16時、ゆうゆうセンター。精神障がい者の家族対象。無料。心の病で悩んでいる家族の人たち、参加を。[問] 雲川(Tel 891・0884)

ブレイクダンス踊りませんか？

1月14日(土) 交野会館。10時～11時(3～5歳対象)、11時～12時(6～12歳対象)。500円。定員各10人。要事前予約。[問] 大塚(Tel 090・3657・0767)

交野郷土史かるた大会

1月14日(土) 13時30分、武道館。市内在住の小学生対象。無料。家族で参加してください。子どもだけの参加も可。[問] 古文

化同好会の村田(Tel 892・2326)

あしたへ！

1月19日(木) 10時～12時、いきいきランド交野。100円。発達障がいなど気になる人、お話しませんか。[問] 中野(Tel 891・9040)

1月のつくつくは紙しばい作り

1月20日(金) 10時～11時45分、ゆうゆうセンター。おおむね2歳から対象。1,500円(会員は1,200円)。自分で紙芝居を作り上演。[問] 菊川(Tel 090・8520・3896)

倉治の歴史を再発見しよう！

1月21日(土) 10時、教育文化会館前(12時まで)。200円。展示「交野の鬼瓦」の見学、機物神社巡り。[問] おりひめ大学れきし学科の菊川(Tel 090・8520・3896)

ボーイスカウト交野3団体験

1月22日(日) 9時30分受付、倉治中路山野営場。年長～小学生対象。無料。みんなでお餅をついて丸めて食べよう。[問] 吉岡(Tel 892・8693)

サウンド会 社交ダンス交流会

1月22日(日) 13時10分～16時40分、ゆうゆうセンター。800円。巡り合い、リボンあり。茶菓子、フルーツ付き。[問] 畑中(Tel 090・4648・1775)

友☆悠 発達障がい児保護者会

1月23日(月) 9時30分～11時30分、サブリ村野(枚方市村野西町5-1)。100円。雑談しながらいろいろな人とお話しませんか。[問] 中野(Tel 891・9040)

童謡を歌って元気アップ！

1月23日(月) 13時～14時30分、いきいきランド交野。1,000円。楽譜が読めなくても大丈夫。脳トレ体操もあり。[問] 小澤(Tel 090・7103・4793)

ママのリフレッシュデー・ヨガ

2月2日(木) 10時～12時、ゆうゆうセンター。育児中の人対象。500円。15人まで保育付き。[問] 1月16日10時～20日までに、kid's さぼーと(Tel 090・9865・7724)

ハイキング

昆陽池(こや池) 伊丹市

1月28日(土) 7時45分、河内磐船駅。2,000円(保険代など)。渡り鳥見学。寒さ注意。一般向け8*。小雨決行。[問] 鶴園(Tel 891・6002)

檀原神宮から神武天皇陵

2月11日(祝) 7時50分、河内磐船駅。2,000円(保険代など)。建国記念の日。行事を見てみたい。一般向け8*。小雨決行。[問] 鶴園(Tel 891・6002)

子育て講演会

「子どもの心に届く上手な叱り方」

とき 2月5日(日) 13時30分～15時30分

ところ ゆうゆうセンター3階 展示活用室

対象 子育て中の人、子育て支援に関心がある人

定員 先着50人(保育あり)

参加費 無料

講師 津村薫さん(女性ライフサイクル研究所フェリアン)

[申・問] 1月30日(月)までに、ポラリス(交野市子ども家庭サポートの会)の九門(Tel 090・6976・2948)

きさいち^{イロハ}「Kid's garden」

～キッズフリーマーケット参加者募集！～

DIYでかわいいお店作りから、販売までの体験を親子で楽しみませんか。

とき 3月25日(土) 10時～

ところ 私市駅前広場

対象 小学生以上の子どもと保護者

*ワークショップ(1月28日(土)・2月18日(土) 午前10時から)に両日参加できる人に限ります。

定員 先着10組(要電話申し込み)

出店料 1,500円(ワークショップは無料)

主催 かの産業元気プロジェクト・トナリノ

[申・問] 真鍋(Tel 090・1714・4972)



[問] = 問い合わせ TEL = 電話番号 FAX = ファクス番号 の略で、時間は24時間表記です。

Circle Board

サークルボード、では、市民サークル・同好会などの活動をお知らせします



(日) 9時～16時30分、青年の家口ビー。5日は16時まで。無料。会員募集中。[問]井口(TEL 891・3219)

大会結果

第24回交野市インディアカ協会会長杯

10月30日(日)いきいきランド交野で、8チームが参加して行われました。優勝者は次のとおり。敬称略。

- ▷1位 星田バイオレット
佐古絵美・真下克枝・松田照子・由本紀子

第46回交野市卓球連盟杯

11月5日(土)いきいきランド交野で、延べ209人が参加して行われました。優勝者は次のとおり。敬称略。

- ▷混合W 南智貴・宮城悠月
- ▷男子S 村上翔
- ▷女子S 立川昭美

- ▷中学生男子S1年 奥野拍人
- ▷中学生女子S1年 相原梨沙
- ▷中学生男子S2年 山本敬之
- ▷中学生女子S2年 矢尾まいの

第66回市長杯わんぱく相撲大会

11月13日(日) 武道館前相撲場で、55人が参加して行われました。優勝者は次のとおり。敬称略。



- ▷団体戦 〈低学年〉倉治子ども会Aチーム〈高学年〉私市山手子ども会チーム
- ▷個人戦 〈小1〉赤木基洋〈小2〉植杉賢太郎〈小3〉野本慶太〈小4〉伊東優作〈小5〉田崎正美〈小6〉油谷鷹平
- 第1回交野市体育協会会長杯総合選手権大会(同時開催)
- ▷優勝 田崎正美

第46回交野市テニス大会

11月13日(日)私部公園テニスコートで、38チームが参加して行われました。優勝者は次のと

- おり。敬称略。
- ▷一般男子 河野裕樹・瀬尾琢朗
- ▷45歳男子 平井俊也・林雄一郎
- ▷60歳男子 川名秀男・山田豊
- ▷一般女子 河野友美恵・宇都宮玉江
- ▷ミックス 青山寛幸・柳原杏美

善意銀行

善意銀行

社会福祉協議会の善意銀行に預託していただきました。

- ▷㈱栄くずはガスリビングから、7,400円
- ▷私市の東政信さんから、7,000円
- ▷ナルク「いわふねクラブ」から、5,000円
- ▷交野市グラウンド・ゴルフ協会から、第18回北河内ブロックグラウンド・ゴルフ交野大会においてホールインワン基金として募った募金1万円

俳句

交野俳句会

夕されば人恋しきや花すすき
門前の衛士畏まる菊日和
喜びの荷の新米の届きけり
爪痕の残る天守や初時雨
初時雨肩ぬらしゆく葬の列
車窓から手が届きさう柿たわわ
祖母の背に小さき竹籠茸狩
酒蔵の杉玉濡らす初時雨
何もかもすべて忘れて日向ぼこ
時雨るるや高き鳥居の太柱
ひとけなき花背の里や初しぐれ
東の間の風花ありし寺詣
黄落や心残りはないですか
一般
鯛の消え入りそうに鳴く夜かな
厳かに祝詞流れてどんと燃ゆ
声立てて笑ふ赤子や緑小春

■短歌■
一般
久々にパソコン開くさわやかさ
行く先調べ旅を楽しむ
ヴァイバルの「四季」の曲「冬」に入るころ
鍋の黒豆煮詰まりてきぬ
吹く風の春の気配にたたずめば
節分草の花ひろきをり

川柳

交野川柳会

責任の重い話に逃げ回り
加齢です医者一言の気の重さ
桜咲く重しが取れた受験生
五十年妻どっしりと要石
家族にも重い病を隠しきる
前言が重しとなって足掬う
万札に重し付けた我が財布
百科辞典今じゃ重しの役目だけ
さくらの会 題「大根」
プリ大根カウンターで聞く国訛り
忘れぬ大根役者のあの踊り

天野が原町	天野が原町	八田朋子	勝山ちえ子	私市	村山敦子	星田山手	藤本克子	星田山手	長谷川玉枝	私部	阪長敏	私部南	桑原宏子	星田山手	喜田香代子	星田山手	加藤仁朗	松塚	横田寿美子	倉治	窪田紀久子	松塚	鈴木純子	天野が原町	田中宏子	梅が枝	近田弘子	私市山手	西村節子	郡津	岡田朱美	星田西	千田るり子	星田西	木下知子	倉治	笠岡敏子	倉治	岡田義憲	幾野	森井富美子	幾野	齋藤幸代	南星台	紙上よし子	南星台	藤原晴美	寺部	鶴田泰子	私部	松崎幸子	向井田	横幕風子
-------	-------	------	-------	----	------	------	------	------	-------	----	-----	-----	------	------	-------	------	------	----	-------	----	-------	----	------	-------	------	-----	------	------	------	----	------	-----	-------	-----	------	----	------	----	------	----	-------	----	------	-----	-------	-----	------	----	------	----	------	-----	------

[問] = 問い合わせ TEL = 電話番号 FAX = ファクス番号 の略で、時間は24時間表記です。





おいひめちゃん

作：泉 麗香



防災対策については、11ページをご覧ください。[問] 地域安心課 (TEL 892・0121)

人口と火災・救急

11月末の市の人口 (前月比)

人口 77,873人 (-19)
男 37,582人 (+3)
女 40,291人 (-22)
世帯数 31,864世帯 (+13)

11月の火災と救急

火災 3件 救急 268件

※1月10日の正午、点検のため消防サイレンを鳴らします。

仲間募集

～一緒に活動しませんか?～

玉手箱で楽しく活動しませんか

毎月第3木曜10時～16時、ボランティアセンター。年1,000円。地域、施設で玩具作りや特技を披露しませんか。[問] ボランティアセンター (TEL 894・3737)

交野ラージボール卓球クラブ

毎週月・木曜13時～17時、いきいきランド交野。市内在住65歳以上対象。年500円。1回300円。一緒に楽しみませんか。初心者募集中。[問] 新居 (TEL 891・3216)

交野市視覚障害者福祉会

毎月第2木曜10時40分～15時、ゆうゆうセンター。半年1,000円。目の不自由な人に便利な物や障がい者福祉会を紹介します。[問] 山崎 (TEL 891・9265)

太極拳 会員募集 初心者歓迎

毎週金曜13時～16時、ゆうゆうセンター。入会1,000円。月2,000円。種目は①簡化太極拳②32式42式太極剣。[問] 荒木 (TEL 090・9162・9057)

国産材料を使って味噌づくり

とき 3月15日(水)～19日(日) 10時～13時
ところ ゆうゆうセンター3階調理実習室

参加費 実習 = 3,600円 (1口、出来上がり約5^{kg})、材料のみ (生大豆1^{kg}・麴2^{kg}・塩500^g) = 3,400円

※麴のみ、大豆のみでもお分けします。

[申] 往復はがきに①口数②実習または材料③電話番号④住所⑤名前を書いて、1月25日(水)〈消印有効〉までに、〒576-0034 天野が原町5-5-1 消費生活センター内 消費生活問題研究会 [問] 同会の代永 (TEL 892・8568)

アンサンブルポニー

毎週木曜10時～12時、青年の家。女性対象。入会1,000円。月3,000円。童謡・唱歌・合唱曲など楽しく歌っています。[問] 多田 (TEL 892・9611)

展示・発表会

～活動の成果を見てください～

謡曲・仕舞(能楽)発表会

1月22日(日)9時45分～16時、私部会館。無料。三輪・小督・安達原など謡7曲と仕舞。[問] 富田 (TEL 891・2526)

交野市書道同好会展・学生書初展

1月25日(水)～29日(日)10時～16時30分、青年の家ロビー。29日は15時まで。無料。多彩な作品を展示。力作をぜひご覧ください。[問] 生田 (TEL 891・0138)

かたの写真同好会・春の写真展

1月31日(火)～2月5日

かいわれもうまく育つと大物に
おろします・輪切り・たんざく・いちよう切り
稲架掛の大根足もやがてシワ
おせちより大根炊きがだあいすき
大根がうまいもすこし生きたいな
【ご注意】広報紙へ俳句・短歌・川柳の掲載を依頼する場合は、①住所②名前(ふりがな)③電話番号④俳句・短歌・川柳の区分⑤俳句・短歌・川柳の漢字すべ
てにふりがなを必ず記載してください。記載がない場合は掲載できません。な
お、投稿された俳句などは必ず掲載されるものではありません。次回の掲載は
4月号です。

天野が原町 長崎八重子
天野が原町 福井隆子
天野が原町 岡田慶子
私市 妙見東 米田千鶴子
私市 嶋澤喜八郎

おさんぽ スポット

—OSAMPO SPOT—

星田山手周辺 編

市内の風景や、ちょっと立ち寄ってみたい場所を紹介する「おさんぽスポット」を連載しています。

今月は星田山手周辺を紹介します。
問い合わせ 情報課 (TEL 892・0121)

やま 山ナリエ

星田山手地域のイルミネーションの飾り付けは、平成7年に「街を明るくする試み」として、3軒から始まり、地域の賛同を得て、地域一帯で行う大きなイベントとなりました。

近年は、テレビ番組の取材などもあり、北河内でも広く知られるようになりましたが、開始から20年を迎える28年12月31日午後9時30分をもって終了されます。



観光客の投書で提案された「山ナリエ」の名称を、平成17年から用いているイルミネーションですが、地域住民の高齢化もあり、苦渋の決断で20周年の節目に終了することにしました。今後は個々で継続していきます。
長年に渡り、ご協力ありがとうございました。



〈金谷実行委員長〉

ほしだあさひじょうもんいせきせきひ 星田旭縄文遺跡石碑



明治時代の末から大正時代の初め頃、星田新池を構築するときに、川に近い山麓で土を取ったところ、10数個の竪穴式住居跡が発見されました。

他にも縄文土器の破片や、石鏃、火打ち石の碎石などが数多く出土したため、この場所に人が初めて住みつけた年代は、縄文時代中期から後期にかけてだろうと推定されています。



出土品

また、土器に入った和同開珎、開元通宝などの古銅銭も発掘されました。これにより、奈良時代の初め頃にも人が住んでいたと考えられます。

