



特集 消費生活センター 2

こんなトラブルは 消費生活センターへ

市政のうごき	4
トピックス	11
おしらせひろば	13
育児情報	22
まちフォト in katano	24
今すぐできる簡単体操	26
2月の相談室	27
図書だより・2月のごみ収集日	28
サークルボード	29
まんが おりひめちゃん	31
おさんぽスポット	裏面

二十歳の門出をお祝い

1月9日(祝)星の里いわふねで、成人式が行われました。

市内の新成人928人は、大人への第一歩を踏み出しました。



交野市ホームページ
<http://www.city.katano.osaka.jp/>

広報アプリ
http://machihiro.town/lp/osaka_katano



消費生活センターでは、悪質商法による被害や商品事故の苦情など、消費生活に関する事業者とのトラブル相談に、専門の資格を持った相談員が対応し、助言や各種情報の提供を行っています。「おかしいな」と思ったら、一人で悩まず当センターに気軽にご相談ください。

事例などを参考に、暮らしの中での消費者トラブルをなくしましょう。

問い合わせ 交野市消費生活センター（TEL891・5003）

「70歳以上の高齢者に多い相談」

事例 1 有料老人ホームの入居権利で、「交野市民のあなただけに与えられた権利。迷惑をかけないので、不要なら名義だけ貸してあげて！」と電話がかかってきた。

未公開株の購入や有料老人ホームなどの入居権利を勧める電話がかかり、断ると名義を貸すように言われます。

承諾してしまうと、後日「名義を貸したことで警察が動き出している」と脅されて、解決に高額の支払いを迫る、劇場型詐欺が後を絶ちません。いったん支払ったお金を取り戻すのは困難です。



事例 2 申し込んでいないと言っても、「録音を取っています。健康食品を代引き決済で発送する」と電話が切れてしまった。



高齢者を狙った、強引な健康食品の送り付け商法です。

もし、商品が届いても送り主を確認し、記録して受け取り拒否をしましょう。

「若者に多い相談」

事例 1 携帯電話の覆面調査のアルバイトで客を装い、自分名義でスマートフォン4台を契約し、雇用主に機器を渡した直後、連絡が取れなくなった。機器代・通信費が携帯電話会社から請求された。

自分名義の契約であるため、この請求を免れるのは困難です。契約した携帯電話が、オレオレ詐欺などの犯罪に利用されて、責任を追及されるおそれもあります。

また、宅配荷物の受け取りのアルバイトと同様に、スマートフォンを契約させられる手口もあります。

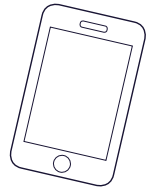

事例 2 アダルトサイトの不当請求で、プリペイドカードを買わされて、お金を取られた！

不当請求で「コンビニでプリペイドカードを買い、カードに記載されている番号を教えろ」と言われ、購入代金をだまし取られる被害が増えています。プリペイドカードのID番号を他人に知らせることは、お金を他人に渡したことに同じです。



電気通信サービスのキャンセルのルールが改正されました



①固定通信インターネットサービスのキャンセル

契約書面を受け取ってから、8日間経過するまでは可能です。法令により、業者の合意なく、一方的に消費者からキャンセルできます（初期契約解除制度）。

◆対象＝光回線、ケーブルテレビ回線のインターネットサービス

▷店舗販売や通信販売などの契約も対象です。

▷やめるのに理由はいりません。

▷はがきなどの書面で事業者へ通知します。



②移動通信サービスのキャンセル

サービスや提供事業者により、キャンセルの扱いが違います。ただし、そもそもキャンセルできないものもあるので、説明を聞いて契約書面をよく確認しましょう。

◆対象＝スマートフォン、携帯電話、モバイルルーター、タブレット向けサービスなど

▷「確認措置」によるキャンセル（電波がつかない、明らかな説明不足などに限り、端末も含めてキャンセルできるルール）

▷「初期契約解除制度」によるキャンセル



教えて!

こんなトラブルは 消費生活センターへ



平成 28 年
相談 100 件
以上!

「」 「」 どんな相談が多いの? 「」 「」

事例 1 有料動画サイトの請求メールが来た。覚えがないけど、放っておくとどうなるの?

携帯電話番号で送れるショートメールメッセージで届き、連絡先の固定電話番号が記載されています。この番号に電話をかけると「調べてみます」と言われ、住所や名前などの個人情報聞き出されてきます。連絡はしないようにしましょう。

事例 2 動画サイトを見ていたら、急に登録完了画面になった。表示された番号に電話をすると高額請求をされたので、ネットで見つけた相談センターに電話をし、調査契約をしてしまった。

放置しておくのは危険!



相手業者を調べた方がいい!

このように言われて契約してしまいがちですが、探偵業の届け出をしている調査会社でも返金交渉などは、法律で認められていません。

ネットで広告している「センター」ではなく、「消費生活センター」に相談しましょう。

事例 3 「今よりもネットが安くなる」と電話があり、遠隔操作をしてもらったけど大丈夫?

光フレッツ回線とインターネット接続業務のセット販売に多くの事業者が参入し、価格競争が始まりました。セキュリティのオプションなどを含むと、今よりも料金が高くなった。3年以内に解約すると違約金が発生するものも多々あります。

遠隔操作後でも、契約書面受領後8日間経過するまでは、初期解除ができるようになりました。



「」 「」 危険・危害 「」 「」

事例 1 突然、電子レンジから火が出た。製品の不具合では?

詳しい状況とリコール情報などを確認の上、当センターから外部機関に商品テストを依頼する場合があります。

しかし、利用者の使用方法に問題があって事故につながるケースもあります。製品の取扱説明書の使用方法を守りましょう。

=== 消費生活相談 ===



相談日 月～金曜日午前9時30分～午後4時
(年末年始、祝・休日、正午～午後0時45分までを除く)

ところ ゆうゆうセンター1階 消費生活センター

受付方法 電話(891・5003)または来所

※「出前講座」で、講師の派遣を行っています。

詳しくは、お問い合わせください。

こんな場合はご相談ください

- ▶ 年齢に関係なく、市内在住・在勤者が相談できます。
- ▶ 「商品・サービスの説明が違う」など、事業者とのトラブル、製品・サービス事故、買い物相談が対象となります。
- ▶ 当センターは、消費者の代理人として事業者と交渉することはできません。両者の問題解決のために、消費者を支援する立場で助言やあっせんを行います。来所の場合は、できるだけ事前に電話でご連絡ください。



所得税の申告

問い合わせ 枚方税務署
(TEL 844・9521)

■枚方税務署での申告

平成28年分の所得税の確定申告に係る申告・相談を次のとおり行います。

とき 2月16日(木)～3月15日(水)（土・日曜日を除く）

※2月19日(日)・26日(日)は開庁します。

ところ 枚方税務署（枚方市大垣内町2-9-9）

※申告相談の受付時間は午後4時までです。混雑状況により、早めに受け付けを終了する場合があります。

※期限が近づくとつれ、混雑が予想されますので、早めの申告をお願いします。

※申告書は、郵便や信書便による送付、税務署の時間外

收受箱への投函でも提出可
■交野市での申告会場（2月8日までです）

交野市での申告会場は、いったん廃止する方向でしたが、税理士が中心となって指導する会場として、引き続き開設します。

とき 2月2日(木)～8日(水)（土・日曜日を除く）

時間 午前9時30分～正午、午後1時～4時（受付終了時間は、3時30分）

※会場の混雑状況により、早めに受け付けを終了する場合があります。

ところ 市役所別館3階 会議室

お願い

▽不動産や株式などの譲渡所得・贈与税の申告相談は行っていません。税務署をご利用ください。

▽昨年、パソコンで電子申告をした人には、利用者識別番号が付与されていますので、ご来場の際は、識別番号が記載されたものをお持ちください。

■「確定申告書等作成コーナー」(国税庁ホームページ)

国税庁ホームページを利用

した申告にご協力をお願いします。確定申告書等作成コーナーでは、次の申告書などの作成ができます。

- ▽所得税・消費税の確定申告書
- ▽青色申告決算書
- ▽収支内訳書
- ▽贈与税申告書

※その他、株式などや不動産を売却した場合の所得の計算にも対応していますので、株式などに係る譲渡所得などの金額の計算明細書や譲渡所得の内訳書(確定申告書付表兼計算明細書)も作成できます。

※このコーナーで作成した申告書などは、プリンターで印刷して添付資料とともに、郵送などで提出できます。

※国税庁ホームページ(<http://www.nta.go.jp/>)

■マイナンバーの記載について

平成28年分以降の所得税の確定申告には、マイナンバーカードか、マイナンバー通知カードおよび本人確認書類(運転免許証など)の写しの添付または提示が必要となります。

■税務署員を装った不審な電話にご注意ください

国税局や税務署の職員を名

乗る人が、個人情報聞き出すとする事例が発生しています。不審な電話があったときは、枚方税務署にお問い合わせください。

市・府民税の申告

29年度市・府民税申告の受け付け(28年中の所得に基づく申告)を、次のとおり行います。

とき 2月9日(木)～3月8日(水)（土・日曜日・祝日を除く）

時間 午前9時30分～正午、午後1時～4時

※交野市の所得税申告会場と開設期間が異なりますので、ご注意ください。

ところ 市役所別館3階 小会議室

※郵送での申告も受け付けます。(郵送先：〒576-8501 住所記入不要) 税務室(市民税係)

申告に必要なもの ①市・府民税申告書(申告会場でも配布)②印鑑③給与や公的年金の源泉徴収票(原本を提出)

収入金額や必要経費が分かる明細書など④生命保険料

や地震保険料の控除証明書、社会保険料(国民年金保険料)控除証明書など⑤マイナンバーカードか、マイナンバー通知カードおよび本人確認書類(運転免許証など) ※所得税の確定申告をした人は、市・府民税の申告をする必要はありません。

※市・府民税申告は、課税証明書の発行や国民健康保険の算定などの資料にもなります。28年中に課税される所得がなかった人でも、必要な場合は申告してください。

問い合わせ 税務室(市民税係) (TEL 892・0121)

確定申告は徒歩・自転車で お越しく下さい

確定申告の時期は、市役所駐車場や周辺道路が大変混雑し、渋滞なども予想されます。また、今年は申告会場の開設期間が短くなっていますので、徒歩や自転車・公共交通機関をご利用の上、お越しく下さい。ご迷惑をおかけしますが、ご理解とご協力をお願いします。



中学生の「税についての作文」優秀作品が決定！

税務署と納税貯蓄組合との共催で募集した、中学生の「税についての作文」は、枚方・寝屋川・交野の3市で多数の作文が寄せられ、各優秀作品が決まりました。

表彰式は、12月9日（金）に枚方税務署で行われました。受賞した生徒のみなさんは、次のとおりです。

問い合わせ 枚方税務署（TEL 844・9521）

交野市の優秀作品受賞者（敬称略）

- ▷ 枚方税務署管内租税教育推進協議会会長賞＝名取亮輔（一中3年）
- ▷ 納税貯蓄組合大阪府総連合会優秀賞＝山野絢雅（四中3年）
- ▷ 近畿納税貯蓄組合総連合会会長賞＝松名裕一（創価中3年）・浅野正義（創価中1年）
- ▷ 交野市長賞＝丹羽沙奈恵（四中3年）
- ▷ 枚方税務署長賞＝岸良心乃香（創価中1年）
- ▷ 公益社団法人枚方納税協会会長賞＝樋口雄（創価中1年）

交野市長賞

『これからのために』

交野市立第四中学校
3年生 丹羽沙奈恵

「この教科書は、これからの日本を担う皆さんへの期待をこめ、税金によって無償で支給されています。大切に使いましょう。誰もが一度は目にしたことがあるでしょう。これは小学校一年生から中学校三年生まで、義務教育で教育を受ける私たちの教科書の裏に、必ず書いています。教科書をはじめ、授業などが無償で受けられているのは、日本の国民が納める税金のおかげなのです。では、税はどのようなものなのでしょう。また、どんな

なことに使われるのでしょうか。

税は国民が国へ納めるお金です。身近な消費税をはじめ、三十七もの種類があります。また税は、例えば信号を動かしたり、ごみを処理したりなど様々な公共事業に使われています。

すなわち、私たちが生活するために当たり前に活動している「もの」や「施設」を動かすためのお金です。一九番に電話をかければ消防車や救急車が駆けつけてくれたり、一一〇番ではパトカーが動いてくれるのも、この税金があるからなのです。では、もし仮に税金がなくなってしまうら、どうなるのでしょうか。街へ出て道路を

歩くごとに、誰かにお金を払わなければいけません。信号が動かなければ、信号により守られていた秩序が壊れ、事故が多発するか、誰かが私有物に使用料をとられるか。他にも挙げだしたらきりがありませんが、とにかく不便になることは間違いありません。

これは、私たちが生活するために必要なお金です。莫大なお金を払わなければいけなくなり、今のようにな仕組みはなくなるでしょう。これからの日本を見据えたとき、最も大切なことは社会保障制度についてです。少子高齢化が進む今、多くの高齢者を少ない若者で支えていかなければいけません。ということ、少ない人数で多く

のお金を負担しなければいけない、ということとです。年金や医療で国が出せるお金が減れば、老後の生活は苦しくなってしまう。そういう未来を少しでも良いものにするために、私たちは税金を納めるのです。一人一人の人生をより良くするための手助けをするのが税だと思いません。

今も未来も過ごしやすい世の中であるために、税を知り、納めることが、私たちが社会に貢献する第一歩ではないでしょうか。





27年度 決算の報告

問い合わせ 財務課
(TEL 892・0121)

ことなどにより、4億1043万3千円、16.6%の増となっています。

また、民生費では障がい者支援の扶助費や国民健康保険会計への繰出金の増加により、8億9640万円、10.0%の増、教育費では新学校給食センターの整備により、19億8809万4千円、74.9%の増となっています。

一方、土木費では土地開発公社からの用地買い戻しが26年度より少なかったこと、災害復旧費については27年度中に大規模な災害が発生しなかったことなどにより減額となっています。

歳入

市債のうち4億7055万円が借換債となっており、歳出に同額が計上されています。借換債の影響を除くと12億5485万2千円の増額となっています。

増額の主な要因は、新学校給食センター整備のために、17億7220万円の市債を発行したことなどが挙げられます。

一般会計決算のまとめ

27年度は、歳出で扶助費や特別会計への繰出が増加したものの、市税収入の伸びや、消費税増税の影響が通年化したことによる地方消費税交付金の増額など歳入の伸びがあったため、黒字会計となりました。しかし、地方交付税をはじめとした国・府からの交付金などや、財産の売り払いなどによる一時的な収入に頼らざるを得ない状況は変わりません。そのような中で、今後も社会保障経費の増加が予想されています。

また、依然として土地開発公社が多くの負債を抱えている他、インフラや各公共施設などの老朽化対策を進めなければなりません。併せて、新学校給食センターや新ごみ処理施設建設に係る費用の償還が始まるなど、非常に多くの問題が山積しており、厳しい状況が続くことが予測されます。今後も健全な財政運営を継続するために、さらなる歳入の確保に努めるとともに、その財源を最大限に生かした施策を進めていきます。

27年度健全化判断比率

用語説明	交野市		国の基準		
	27年度	26年度	早期健全化基準	財政再生基準	
実質赤字比率	まちづくり・福祉・教育などを行う地方公共団体の一般会計などの赤字の程度を指標化し、財政運営の深刻度を示すもの	赤字なし	赤字なし	12.84%	20.0%
連結実質赤字比率	すべての会計の赤字・黒字を合算し、赤字の程度を指標化して全体としての運営の深刻度を示すもの	赤字なし	赤字なし	17.84%	30.0%
実質公債費比率	借入金の返済額およびこれに準ずる額の大きさを指標化し、資金繰りの危険度を示すもの	13.0%	12.7%	25.0%	35.0%
将来負担比率	一般会計などの借入金（地方債）や将来支払う可能性のある負担などを、現時点での残高程度を指標化し、将来財政を圧迫する可能性を示すもの	169.9%	183.1%	350.0%	基準なし
資金不足比率	公営企業ごとの事業規模に対する資金不足額の比率	不足なし	不足なし	20.0%	基準なし
水道事業 下水道事業		不足なし	不足なし	20.0%	

上表の比率は、地方公共団体の健全性を示すもので、これらの比率が基準を超えると財政健全化計画または財政再生計画を策定し、改善に向けて早急に取り組む必要があります。

市ではすべての比率が早期健全化基準を下回っていますが、将来負担比率は全国的に見ても非常に高い数値であり、施設の老朽化対策など、比率が増加する要因も控えています。財政状況が厳しいことには変わりありませんが、今後も基準を下回るよう、さらなる健全化に努めます。



一般会計内訳

※グラフ中〈 〉内は前年度比

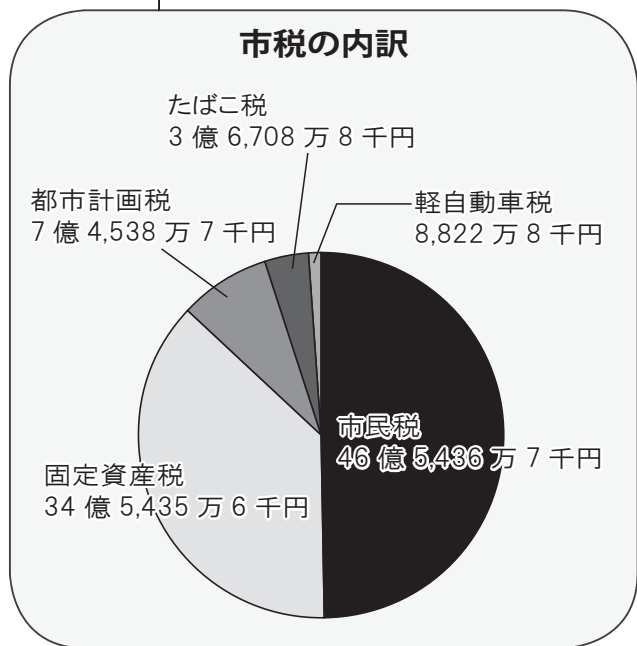
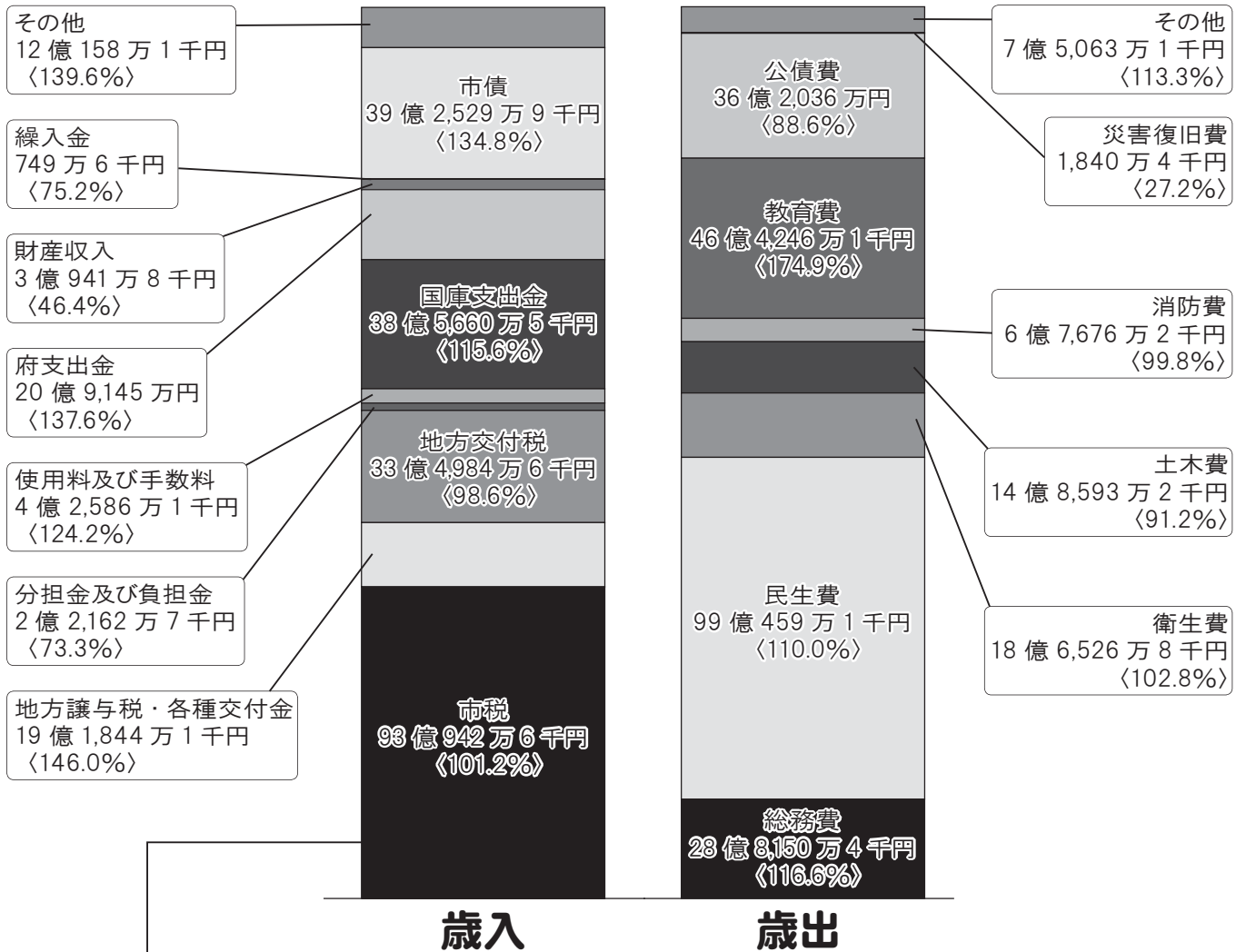

- 歳入**
266億1,705万円<前年度比111.6%>
 ▶ 地方譲与税・各種交付金は、地方消費税交付金が6億20万2千円増加したことなどにより増額となっています。
 ▶ 府支出金は、民間保育所の施設整備のための安心こども基金特別対策事業補助金や、新学校給食センター整備のための中学校給食促進事業補助金の増加などで、5億7,099万4千円の増額となっています。
- 歳出**
258億4,591万3千円<前年度比112.0%>
 ▶ 公債費のうち4億7,055万円が借換債となっており、歳入に同額が計上されています。
 ▶ 主な事業
 新学校給食センター整備＝24億7,208万3千円
 土地開発公社経営健全化＝6億4,358万1千円
 こども医療費助成＝2億965万2千円
 国勢調査等基幹統計＝3,072万4千円
 証明等コンビニ交付＝2,365万2千円





市債（借金）

27年度は、新学校給食センターの建設に伴う多額の市債発行で、一般会計債の残高は増加しました。市全体としては、これまでどおり返済額以上の借入を行わないように市債の発行を抑制したため、残高は1,043万6千円減少しました。

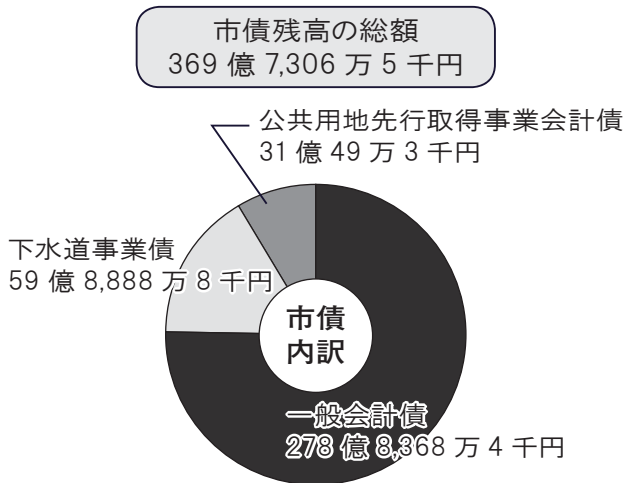

※水道、土地開発公社分を除きます。

基金（貯金）

ここ数年は市の財政が黒字決算を計上しているため、積極的に基金の積み立てを行うことにより、将来的な財政支出に備えています。27年度末の残高は4億1,592万5千円増加しました。

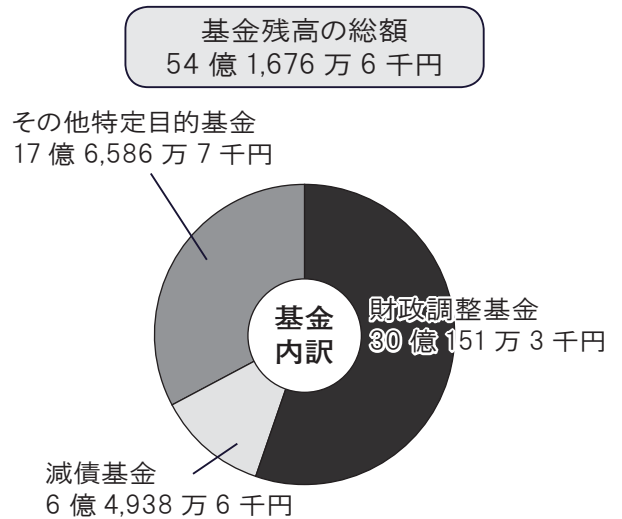

27年度各会計決算額

※下表の単位は千円

会計名	歳入総額	歳出総額	繰越財源	実質収支
一般会計	26,617,050	25,845,913	413,491	357,646
国民健康保険特別会計	9,818,257	9,737,494	—	80,763
下水道事業特別会計	1,482,481	1,407,584	37,300	37,597
介護保険特別会計	4,985,550	4,827,443	—	158,107
公共用地先行取得事業特別会計	307,363	307,363	—	0
後期高齢者医療特別会計	1,097,215	1,059,320	—	37,895
合計	44,307,916	43,185,117	450,791	672,008

- ▷ 国民健康保険特別会計 = 8,076万3千円の黒字決算となりました。27年度末の国民健康保険被保険者数は、1万8,092人(3.3%減)で世帯数は1万749世帯(1.6%減)です。療養諸費の1人あたりの費用額は、一般被保険者で38万3,265円(7.8%増)でした。
- ▷ 下水道事業特別会計 = 3,759万7千円の黒字決算となりました。27年度末の下水道人口普及率は、94.9%(0.2%増)、水洗化率は98.3%(0.2%増)となっています。
- ▷ 介護保険特別会計 = 1億5,810万7千円の黒字決算となりました。27年度末の65歳以上人口は、2万468人で26年度より489人の増加となりました。それに伴い、歳出総額も1億5,371万5千円、3.3%の増加となっています。
- ▷ 後期高齢者医療特別会計 = 3,789万5千円の黒字決算となりました。27年度末の被保険者は8,894人で、26年度より566人、6.8%の増加となっています。保険料の収納率は、99.6%です。



27年度 交野市土地開発公社の決算

問い合わせ 土地開発公社 (TEL 892・0121)

27年度の事業としては、新たな公有地の取得はなく、保有している公有地の管理・処分・暫定活用を行いました。

公有地の処分については、第二京阪道路沿道整備区域など4事業用地、面積882.04平方メートルを6億4,358万489円で市に売却しました。

これにより、本年度末の公社保有地の面積は、35,370.92平方メートルとなり、その保有額は120億3,452万734円となりました。

なお、本年度の損益は、市へ時価での売却を行ったため、7,322万2,865円の当期損失となり、前年度の前期繰越準備金8億238万1,181円と合わせて、準備金は7億2,915万8,316円となりました。

その他、公社保有地の暫定活用については、民間などへ20か所を貸し付けています。合計面積は7,607.33平方メートルで、主に駐車場や資材置き場として使用され、880万935円の賃貸収入を得ました。

今後も、保有している公有地の積極的な有効活用に努めるとともに、管理経費の節減、金融機関との低利率交渉による支払利息の節減に努めます。また、市長戦略に基づく計画的な買い戻しを市に要望し、公社の健全化を推進します。

◆借入金の状況

期 間	借入額	利 率
長 期	114億8,700万円	1.15%

資産の部		負債の部	
科目(款・項)	金額	科目(款・項)	金額
流動資産	12,222,757,569	流動負債	1,750,687
現金及び預金	188,236,835	預り金	1,744,375
公有用地	9,227,284,824	前受金	0
代替地	2,807,235,910	未払金	6,312
有形固定資産	151,434	固定負債	11,487,000,000
車両その他運搬具	151,434	長期借入金	11,487,000,000
		負債の部合計	11,488,750,687
		資本の部	
		資本金	5,000,000
		基本財産	5,000,000
		準備金	729,158,316
		前期繰越準備金	802,381,181
		当期損失	73,222,865
		資本の部合計	734,158,316
合 計	12,222,909,003	合 計	12,222,909,003

費用の部		収益の部	
科目(款・項)	金額	科目(款・項)	金額
事業原価	631,516,306	事業収益	643,580,489
公有地取得事業原価	631,516,306	公有地取得事業収益	643,580,489
販売費及び一般管理費	2,805,800	事業外収益	8,860,798
販売費及び一般管理費	2,805,800	受取利息	59,357
事業外費用	105,238	雑収益	8,801,441
支払利息	105,238		
雑損失	0		
特別損失	91,236,808		
固定資産売却損	91,236,808		
当期損失	73,222,865		
合 計	652,441,287	合 計	652,441,287





新しいパッカー車を 導入しました

問い合わせ 環境事業課 (TEL 892・2471)

市が新しく購入したパッカー車2台に、デザイン画募集で採用された市内小学校4年生の作品が、ラッピングされました。

このパッカー車は、1月4日から稼働しています。

■採用者・作品テーマ

- ▽森本真菜さん⇨ずっと星のまち交野
- ▽後田尚汰君⇨大好き! 星のまち交野
- ▽山口愛さん⇨交野のしぜんをたいせつに
- ▽今門克将君⇨みんなの自然を大切に

〈6号車左側〉



妙見坂小学校・後田尚汰君

〈6号車右側〉



郡津小学校・森本真菜さん

〈12号車左側〉



妙見坂小学校・今門克将君

〈12号車右側〉



交野小学校・山口愛さん

ようこそ! 校区福祉委員会 ～ Vol. 3 ～

問い合わせ 社会福祉協議会
(TEL 895・1185)

交野小学校区福祉委員会 ～「子どもたちと地域がつながる活動」～

交野小学校区福祉委員会は、子どもから高齢者が清掃活動などの協働作業を通して、世代間交流を行い、顔の見える関係づくりを進めています。一緒に、この活動に参加してみませんか。

＝ ＝ ＝ 活動紹介 ＝ ＝ ＝

★**稲作**＝地元農家などの協力を得て、児童が田植えから稲刈りまでを行っています。28年度は、児童の企画・発案で収穫した米を「交野子米」(かたのこまち)として販売し、売り上げを「熊本地震」の義援金に寄附しました。児童はこの活動を通して、食の大切さを知り、福祉の「こころ」を育みました。



5年生の田植えの様子

★**昔遊び・昔の話おはなし会**＝昔の生活文化や知恵を伝えています。また、絵本などの読み聞かせも行っています。

★**地域清掃活動**＝校区福祉委員会の「登校時の子どもの見守り活動」に対し、児童が「感謝の気持ち」を込めて始まった活動です。

★**花いっぱい運動**＝毎年2・3年生の児童と校門付近の花壇に、チューリップの球根を植えて育てています。



スポーツ教室・文化教室

問い合わせ 社会教育課 (TEL 892・7721)

対 象 市内在住・在勤の人

期 間 4月～30年3月

申し込み 2月23日(木)〈消印有効〉までに、はがきに①希望教室名②名前(ふりがな)③住所④電話番号⑤年齢⑥この教室に申し込むのは何回目かを記入し、〒576-0052 私部2-29-1 社会教育課 文化・スポーツ振興係

■注意点

▷応募多数の場合は、2月27日(月)午前9時30分に、青年の家で公開抽選を行います。

▷参加者決定後、教室の案内を郵送します。3月

10日(金)までに届かない場合は、ご連絡ください。

▷定員に満たない場合は、締め切り日以降も、随時受け付けますので、お問い合わせください。

▷健康に不安がある人や持病を持っている人は、事前に医師の診断・相談を受けた上でお申し込みください。

▷開催施設が途中で変更となる場合があります。

■スポーツ教室

▷「子ども体育基本動作教室」・「幼児体育教室」は、28年度と内容が変更になります。

教室名(定員)・対象		開講日	時 間	と ころ	講 師 (敬称略)	参加費	
ス ポ ー ツ 教 室	子ども体育基本動作教室(20人) 小学校新1・2年生	毎週水曜日	16:00～17:15	青年の家	杉本進	年間 16,500円 (前期 7,500円) (後期 9,000円)	
	幼児体育教室(15人) 4歳以上の幼児(4月1日時点)	毎週水曜日	16:00～17:00		三鬼万葉 他		
	親子体育教室(20組) 2・3歳児とその親 (4月1日時点)	毎週火曜日	10:30～11:30		新谷理恵 他	年間 33,000円 (前期 15,000円) (後期 18,000円) (親1人子1人)	
	ジュニア体育教室 小学校新1～6年生	A(35人) 小学校1～3年生	毎週土曜日		9:10～10:20	杉本進 他	年間 16,500円 (前期 7,500円) (後期 9,000円)
		B(35人) 小学校4～6年生			10:30～11:40		
女性体育教室 市内在住・在勤の 18歳以上の女性	A(40人)	毎週水曜日	10:00～12:00	星田西 体育施設	竹平富美子		
	B(30人)			武道館	藤原稔子		
文 化 教 室	成人木彫り教室(20人)	第1・3火曜日	19:00～21:00	青年の家	平研、他	年間 14,300円 (前期 6,500円) (後期 7,800円)	
	手編み教室	午前の部 (20人) 午後の部 (20人)	第2・4水曜日		10:00～12:00		在田恭子 他
					13:00～15:00		
	絵画入門教室(20人)	第2・4木曜日	10:00～12:00		宮崎和代		
	水彩画教室(20人)	第2・4木曜日	13:00～15:00		丹野順子		
	トールペイント教室	水曜コース (20人)	第2・4水曜日		10:00～12:00		西島奈穂子
金曜コース (20人)		第2・4金曜日					
着物着付教室(4・5・6月)(20人) (着物の基礎と男女の浴衣)	毎週金曜日	10:00～12:00	武道館	野田文代	5,200円 (全8回分)		

※武道館は、29年4月から「青年の家武道施設」に名称が変更となります。





自動車文庫「ブンブン号」の巡回日程



問い合わせ 倉治図書館 (TEL 891・1825) か、青年の家図書室 (TEL 893・4881)



ステーション名	時間	曜日	2月	3月	4月	5月	6月	7月	備考
ゆうゆうセンター前	13:15 ~ 13:45	水	8 22	8 22	5 19	17 31	14 28	12	5月3日(祝) は運休
私市山手ちびっこ広場前	14:15 ~ 15:00								
星田西体育施設前	15:30 ~ 16:30								
郡津駅前(松塚公園)	13:45 ~ 14:45								
磐船駅北1号公園	15:00 ~ 15:30								
藤が尾	15:45 ~ 16:30								
星田会館前(※1)	13:30 ~ 14:00	木	9 23	9 23	6 20	18	1 15 29	13	5月4日(祝) は運休
妙見坂(松下中央児童公園)	14:15 ~ 15:15								
南星台公園	15:30 ~ 16:30								
妙見東(中公園北)	13:30 ~ 14:00								
星田山手自治会館前(※2)	14:30 ~ 15:15								
星田山手1丁目	15:30 ~ 16:30								

※1・2 = 2月からの駐車場所変更(下図★印)に伴い、「星田会館横」→「星田会館前」、「星田山手3丁目」→「星田山手自治会館前」に、ステーション名が変更となります。

星田会館前



星田山手自治会館前



消費者相談

～心当たりのない宅配便荷物が届いたら、どうすればいいの?～

問い合わせ 消費生活センター(ゆうゆうセンター1階、TEL 891・5003)

助言

実際には次のように、いろいろなケースがあります。



①知人からのプレゼントで、贈り主の名前が出ていなかった

②第三者の「なりすまし注文」

③差出会社が送付先を間違えた

④サンプルやノベルティ、寄附の呼びかけなど無料の送付物

⑤相談者はそのつもりがなくても、電話で売り買いのやり取りがあったなど、契約が成立したとして商品と契約書を業者が送ってきた

⑥契約が成立していないのに、業者が一方的に有料の商品を送りつけた

まずは、送り状や商品を保管しましょう。当センターでは、一緒に対処方法を考えます。ご相談ください。

A

伝票の情報を記録した上で宅配便業者に連絡して、小包を引き取ってもらえないか相談しましょう。

引き取り不可の場合は、受け取りの記録が残ることも考えて、すぐに処分したりせずに慎重に扱う必要があります。

Q

宅配便で、私宛てに小包が届きました。差出人の会社名に心当たりがなく、電話がつかりません。商品名も記号のみで、何か分かりませんか。どうしたものかと、戸惑っています。

お知らせ

ひろば

電話番号案内

市役所本館	TEL 892・0121
秘書・政策企画課、財務課、財産管理課、総務課、人事課、情報課、税務課、市民課、医療保険課、会計室、行政委員会事務局（選挙管理委員会事務局）、議会事務局、土地開発公社、臨時福祉給付金推進室	TEL 892・0121
市役所別館	TEL 892・0121
都市計画課、第二京阪道路沿道まちづくり推進室、開発調整課、土木建設課、下水道課、環境衛生課、農業委員会事務局	TEL 892・0121
市役所第2別館	TEL 892・0121
みんなの活力課、地域安心課	TEL 892・0121
星田出張所	TEL 891・2031
ゆうゆうセンター	TEL 893・6400
福祉総務課、生活福祉課、障がい福祉課、高齢介護課、消費生活センター	TEL 893・6400
人権と暮らしの相談課	TEL 817・0997
健康増進課	TEL 893・6405
子育て支援課	TEL 893・6406
こども園課	TEL 893・6407
社会福祉協議会	TEL 895・1185
地域包括支援センター	TEL 893・6426
こどもゆうゆうセンター	TEL 892・3077
ボランティアセンター	TEL 894・3737
環境事業課（ごみ）、環境総務課	TEL 892・2471
粗大ごみ予約受付センター	TEL 891・5374
乙辺浄化センター（し尿）	TEL 892・2472
リサイクルセンター	TEL 893・8651
青年の家	TEL 892・7721
社会教育課、青少年育成課	TEL 892・7721
社会教育課文化財係	TEL 893・8111
教育総務室	TEL 810・0530
学校管理課、学校規模適正化室	TEL 810・8010
指導課	TEL 810・0522
青年の家図書室	TEL 893・4881
体育文化協会	TEL 891・3456
学校給食センター	TEL 891・0098
星の里いわふね	TEL 893・3131
星田西体育施設	TEL 893・7721
第1児童センター	TEL 893・1144
いきいきランド交野	TEL 894・1181
倉治図書館	TEL 891・1825
歴史民俗資料展示室	TEL 810・6667
いきものふれあいセンター	TEL 893・6520
消防本部・署	TEL 892・0119
総務課、予防課、警備課、通信指令室	TEL 892・0119
水道局	TEL 891・0016
総務課、工務課、浄水課、新浄水施設整備室	TEL 891・0016
水道サービス株式会社	TEL 894・0105
シルバー人材センター	TEL 893・0430
ファミリー・サポート・センター	TEL 893・0757

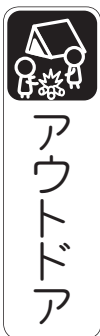

ヒノキの間伐体験と
シイタケのホダ木作り

とき 2月19日(日) 午前
9時〜午後3時(雨天中止)
集合 午前9時に、いきも
のふれあいセンター

内容 里山体験(間伐作
業)、シイタケのホダ木作
り

※ホダ木は1人1本ずつ持ち
帰ってまいります。



対象 小学生以上で、里山
に関心のある人

定員 先着20人

参加費 無料

服装 作業服、帽子、底の
厚い靴

持ち物 弁当、飲み物

指導 交野里山ゆうゆう会
申し込み・問い合わせ 2月



市民教養講座
「歴史自然講座」

神の鎮まる山、三輪山麓を
巡ります。

とき 3月15日(水) (雨天
決行)

集合

午前9時に、河内磐
船駅

5日(日)から、いきものふ
れあいセンター

ところ 奈良県天理市

テーマ 「山の辺の道を歩く
パート2」(黒塚古墳から
大和神社まで)

対象 市内在住・在勤者
35人

※応募者多数の場合は、2月
14日(火)午前9時30分
から、青年の家で公開抽選を
行います。

受講料 800円(交通費な
ど個人にかかる費用は別途
負担)

講師 奥野和夫さん

申し込み はがき(往復でな
い)に①名前(必ずふりが
な)②郵便番号・住所③
電話番号を記入し、2月
13日(月)(必着)までに、
〒576-0052 私
部2-29-11 青年の家
内 社会教育課「歴史自然
講座・三輪山」係
※応募は、1枚のはがきに2
人までです。はがきには、
参加者全員の①③を記入
してください。

※参加者決定後に、詳しい案
内を送付します。

問い合わせ 社会教育課



間違い電話が増えています。おかけ間違いのないようご注意ください。



文化

ブンブン劇場

とき 2月12日(日)午後2時〜3時
ところ 倉治図書館2階 視聴覚室

※駐車場には限りがあります。

内容 劇団「おい〜で」による人形劇「はけくらべ」
うたあそび

定員 100人程度
入場料 無料
申し込み 当日直接会場
問い合わせ 倉治図書館

ふれあいゲームと映画会

ゲームで遊び、映画を楽しみましょう。

とき 2月12日(日)午前10時〜午後3時30分

ところ ゆうゆうセンター
※駐車場には限りがあります。

内容

▽ふれあいゲーム(午前10時〜正午) リストラックアウ

ト、スカットゴルフゲーム、

フラ板キーホルダー作り、

ペットボトルボウリング、

おしゃみ入れ、魚釣りゲーム、

囲碁・将棋・オセロなど

▽「市ジュニア吹奏楽団」による演奏会(午後0時30分〜1時)

▽映画「アナと雪の女王」(午後1時〜3時)

▽ビンゴゲーム(午後3時〜3時30分)

※昼食は各自で用意してください。

参加費 無料
主催 青少年指導員会
問い合わせ 青少年育成課

生涯学習講座 「森林浴と歴史のみち」



近江神宮参拝見学と、宇佐山城跡の散策などを楽しみます。

とき 3月8日(水)〈小雨

決行

集合 午前9時に、京阪本線の三条駅(中央改札口)

テーマ 「宇佐山城跡を訪ねて」

コース 近江神宮―宇佐山城跡―大文字山―銀閣寺

〈健脚コース〉

対象 市内在住・在勤者

定員 40人

※応募者多数の場合は、2月13日(月)午前9時30分から青年の家で、公開抽選をします。

受講料 800円(交通費など個人にかかる費用は別途負担)

持ち物 弁当・飲み物・雨がっぱ

講師 交野山の会 佃肇さん・山下敏夫さん

申し込み はがき(往復でない)に、①名前(必ずふりがな)②郵便番号・住所③電話番号を記入し、2月10日

(金)必着までに、〒576-0052 私部2-1

29-1 青年の案内 社会教育課「森林浴と歴史のみち」宇佐山城跡係

※応募は、1枚のはがきに2人までです。はがきには、

青少年コーナー

青少年指導員の活動

青少年指導員は、昨年11月に開催された「かたの、にぎわいフェスタ」に、ポテトフライとスーパーボールすくいの模擬店で参加し、会場警備では来場者の安全を守るお手伝いをしました。



その他、多くの指導員が各小学校の「校区福祉委員」を兼務し、あいさつ運動やパトロールなどに参加することで、児童のみなさんとのつながりを大切にしています。

2月には毎年恒例の「ふれあいゲームと映画会」を主催し、みなさんに喜んでもらえるようなゲームなどを企画しています。友達と誘い合って、遊びに来てください。お待ちしております。問い合わせ 青少年育成課

参加者全員の①②③を記入してください。

※参加者決定後に、詳しい案内を送付します。

問い合わせ 社会教育課



スポーツ

介護予防・高齢者スポーツ講習会「ゲートボール」

適度な運動量が得られ、健康維持に最適な「ゲートボール」を一緒にしませんか。

初心者向けですので、気軽

にご参加ください。

とき 3月13日(月)〜17日(金)午前10時〜正午(全5回)

ところ 天野川緑地公園ゲートボール場

対象 市内在住で、65歳以上のゲートボール初心者

定員 先着40人

参加費 無料

※用具は用意します。駐車場はありません。

講師 交野市ゲートボール協会

申し込み・問い合わせ 2月1日(水)から、高齢介護課

ノルディックウォーク 参加者募集

とき 3月4日(土)午前
9時30分～午後0時30分
〈雨天中止〉

集合 いきいきランド交野
コース 水辺プラザ・弘安
地蔵ーいきいきランド交
野(約7km)

定員 30人
参加費 無料

持ち物 飲み物、タオル、帽
子など

服装 動きやすい服装・靴
申込用紙の配布・申し込み

2月1日(水)～28日(火)
までに、青年の家受付窓口
問い合わせ 社会教育課

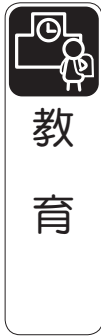

教育

パブリック コメントの結果

28年11月9日から12月8日
に「学校規模適正化基本方針」
(素案)のパブリックコメント
トを実施した結果、28件の貴
重な意見をいただきました。

取りまとめた結果につい
て、次の場所で公表します。

閲覧場所 市役所本館2階
情報公開コーナー、青年の
家2階 教育総務室、市
ホームページ

問い合わせ 教育総務室

教育に関する事務の 点検・評価報告書を作成

市教育委員会は、教育行政
を効果的に推進するため、教
育委員会の活動状況やその権
限に属する事務の管理および
執行状況について、27年度の
点検・評価を行いました。

また、自己評価に対し、学
識経験者からの意見を盛り込
んだ報告書を作成しました。

報告書の閲覧場所 市役所
本館2階 情報公開コー
ナー、青年の家2階 教育
総務室、市ホームページ
問い合わせ 教育総務室

進学を支援する おりひめ教育ローン

「おりひめ教育ローン」は、
高校や大学などへの進学を応

援する教育貸付金です。
市と提携する金融機関の教
育ローンを利用する場合は、
事前に申請することで教育貸
付金の年利0.2%相当を市
が補助します。



対象 提携金融機関に教育
貸付金を申し込む人で、次
のA～ウを満たす場合

- (ア)平成29年4月以降に進学を
予定している人のための貸
付金であること
- (イ)高等学校以上の学校に進学
するための貸付金であるこ
と
- (ウ)貸付金の借入人となる人
またはこの制度を利用して
進学予定の人のいずれか
が市に居住し、住民登録を
行っていること

※この制度は進学を予定して
いる人、1人につき2回ま
で利用できます。
受付期間 29年3月31日(金)
まで
※定員300人になり次第、

28年度の受け付けは終了
します。

提携金融機関 池田泉州銀
行、京都銀行、京都信用金
庫、近畿大阪銀行、枚方信
用金庫、JA北河内

※近畿大阪銀行、JA北河内
は市内の各支店、その他の
金融機関は交野支店のみで
の取り扱いです。

※この制度の利用対象者と
なったことで、金融機関か
らの融資実行が保証される
ものではありません。融資
実行の可否は、各金融機関
で審査されます。

利用の流れ

- ①申請者は市に申請書を提出
- ②市は申請者に認定証を発行
- ③申請者は金融機関に申し込
み
- ④金融機関は審査後、申請者
に結果通知を発行
- ⑤申請者は市に結果申告
- ⑥市が申請者に利子補給

おりひめ教育ローン制度

28～31年度の4年間、各年
度300人を対象に、市は1
融資100万円・10年間を限
度として、年0.2%相当の
利子補給を行い、全期間分を

一括交付します。
なお、「教育資金貸付金」の
引き下げとなる利率や対象と
なる借入期間など、個別商品
内容については、各提携金融
機関にお問い合わせください。

申し込み・問い合わせ 学校
管理課



人権

北方領土返還運動 全国強調月間

北方領土(歯舞群島・色丹
島・国後島・択捉島)は、わ
が国固有の領土です。
しかし、1945年のソ連
軍侵攻以来、現在もロシアの
占拠が続いています。北方領
土問題を解決するためには、
粘り強く返還運動を続けてい
くことが重要です。

市は、市民のみなさんに、
北方領土問題について理解を
深めてもらうため、広報・啓
発活動に努めています。
問い合わせ 人権と暮らしの
相談課





福祉

障がい者グループホーム 世話人研修会

とき 2月22日(水)午後
0時30分～

ところ ゆうゆうセンター3
階 展示活用室

対象 世話人の仕事をして
いる人、または世話人の仕
事に興味・関心がある人

内容 車いすやアイマスク
などを使用した疑似体験、
意見交換、交流会

問い合わせ ミリオーネ星田
(TEL 892・5050)

生活援助型訪問サービス 従事者養成研修



29年4月から始まる「介護
予防・日常生活支援総合事業」
の生活援助型訪問サービス
(掃除・買い物・調理などの生
活援助サービス)では、この研
修を受講することで、ヘルパー

などの資格を持たない人でも
従事者として働くことができ
ます。受講して、高齢者の暮ら
しをサポートしてみませんか。
とき 3月1日(水)・2
日(木)いずれも午前10時
～午後5時

ところ ゆうゆうセンター
対象 市内在住・在勤で、研
修終了後は市内の生活援助
型訪問サービスを実施する事
業所に従事する意思のある人

定員 40人
参加費 無料

申込書の配布 ゆうゆうセン
ター1階 高齢介護課

申し込み・問い合わせ 2月
1日(水)から申込書を持
参し、高齢介護課



保険・年金

一部負担金助成申請 老人医療の

次のいずれかに該当する人
は、老人医療制度(医療費の
窓口負担の一部助成)の受給
資格を取得する申請ができま
すので、医療証の交付申請に
お越しくください。

知ってる? アルコールのこと =二日酔いは、なぜ起きる? =

アルコールを大量に摂取した際に、肝細胞で有害物質のアセトアルデヒドが、十分に処理されないことによって起きる急性の中毒症状が二日酔いです。

二日酔いの場合、肝臓には脂肪が蓄積し、胃腸はアルコール性の急性胃炎や自律神経のバランスが狂うことによる動悸、血中の水分や電解質のバランスの崩れなど、その影響は全身に及びます。

二日酔いはお酒の種類を問わず、アルコール量の取り過ぎによって起こります。予防策は「飲み過ぎないこと」です。
問い合わせ・相談 四條躰保健所精神
チーム(TEL 878・1021)

[広告]

▽65歳以上の人で

① 自立支援医療費(精神通院)に該当する人(自立支援医療受給者証所持の人)

② 結核に関する医療を受けている人(患者票所持の人)

③ 特定疾患治療研究事業実施要綱(平成26年4月1日現在)に規定する疾患のうち、国の

難病としての公費負担医療の対象となる疾患(市ホームページ参照)を有する人

④ ひとり親家庭医療制度に該当する人

⑤ 身体障がい者手帳1・2級に該当する人

⑥ 療育手帳Aを持っている人

⑦ 療育手帳B1を持っている人で、身体障がい者手帳3～6級に該当する人

※所得制限があります。

※「老人医療(一部負担金相当額等一部助成)医療証」(黄色)を持っている人は、申請の必要はありません。

※①～③は誕生日を過ぎると、申請日からの受給資格となります。

持ち物 マイナンバーが分かるもの、健康保険証、印鑑、それぞれの該当を証明するもの(受給者証など)

申し込み・問い合わせ 障がい福祉課

国民年金保険料の支払いはい口座振替で

国民年金保険料を前納すると、納付書で納めるよりも保険料が、割り引きになります。
 ▼29年度の前納(いずれも4月末に振替)を希望する場合は、2月末までに口座振替申出書を金融機関か枚方年金事務所に、クレジット申出書は枚方年金事務所に提出してください。

※なお、29年度の保険料は、29年2月下旬に決定します。

申し込み・問い合わせ 枚方年金事務所(TEL846・5011)



税の障がい者控除

65歳以上で、身体障がい者手帳や療育手帳・精神障がい者保健福祉手帳などの交付を受けていない人でも、同等の障がいがあると認定された場

合は、所得税や住民税の障がい者控除の対象になることがあります。

28年中に次のいずれかの状態に該当し、この控除を受けようと思う人は、まず認定が受けられるかどうか高齡介護課までご相談ください。

▽常に寝たきりの状態の人
 ▼精神上の障がい日常生活に支障をきたすような症状・行動があり、意思疎通が困難で介護が必要な人

▽大阪府障がい者自立相談支援センターなどの、知的障がい者(軽度・中度・重度)判定に準ずる人

▽身体障がい者手帳(1〜6級)の障がいに準ずる人
 ※今回(28年中の状況)申請した場合は、29年度分の確定申告などで適用されます。問い合わせ 高齡介護課

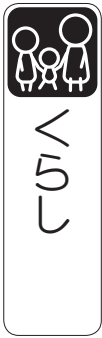

同居・近居促進事業補助金制度

市内に住む親世帯との同居・

近居を目的とした、子世帯の住宅購入や改修(市内の住宅に限る)、および引っ越し費用に対する支援を行っています。

28年度に受け付けできる件数は残りわずかです。希望者は、早めに申請をしてください。
 交付額 上限20万円
 ※ただし、住宅の購入や改修・引っ越し費用の総額が20万円以下となる場合、補助額は工事費用と引っ越し費用を合わせた額となります。

対象 次の①〜⑥をすべて満たす場合
 ①申請日時点で、親世帯が市内に5年以上居住している
 ②申請日時点で、親世帯との同居や近居を目的とした、住宅の購入や住宅の改修を行っている

③子世帯が市内に転入する前までに1年以上市外に居住し、中学生以下の子どもがいる
 ④子世帯もしくは親世帯が市内に所有するもので、子世帯が居住するために、いずれかの名義で、所有権保存登記または所有権移転登記をしている

⑤住宅の購入や改修が、平成

28年4月1日以降の契約である

⑥建築基準法やその他の法令に基づき、適正に建築された住宅である

※詳しくは、ホームページ(<http://www.city.katano.osaka.jp/docs/2016042500055/>)をご覧ください。

申し込み・問い合わせ 都市計画課

北河内4市リサイクル施設組合議会定例会

とき 2月22日(水)午後2時〜1時30分(から受け付け)

ところ 北河内4市リサイクルプラザ3階 研修室(寝屋川市寝屋南1-7-1)

定員 先着20人
 申し込み 当日直接会場

※日時などは、議事の都合で変更となる場合があります。詳しくはホームページ(<http://kazaguruma.or.jp/>)をご覧ください。

※駐車場はありません。問い合わせ 同施設組合事務局(TEL023・20300)

[広告]

[広告]



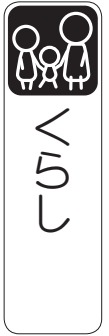

入札参加資格審査の 新規申請

市と水道局が発注する工事や業務委託、物品購入などの入札に参加を希望する業者は、入札参加資格審査を受け、名簿登録する必要があります。

申請期間 2月1日(水)～28日(火)まで

申請方法 郵送(〒576-1850) (住所記入不要)で、財務課

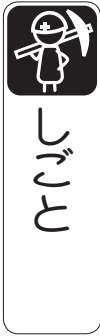

「おっ!」と思われる お店づくり講座第2弾

SNSを活用した集客力向

上や、売り上げアップに役立つ特別講座です。

①「繁盛店になるためのSNS実践活用術」

とき 2月15日(水)午後2時30分～4時30分

内容 SNSの基本から裏技までと、明日から使えて売り上げにつながる仕組みなどを学ぶ

②「スマホでできる動画活用集客術」

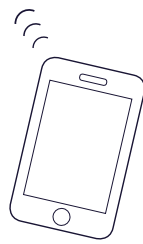

とき 2月22日(水)午後2時30分～4時30分

内容 スマホを使った動画初心者向けの「動画マーケティング」を、費用をかけずに販促・集客に役立つ活用方法を学ぶ

ところ 北大阪商工会議所交野支所(私部1-1-2)

対象 市内の経営者、またはこれから市内で経営しようと考えている人

参加費 無料

定員 各30人(申込者多数の場合は抽選)

申し込み ①2月8日(水)

②2月10日(金)までに、かたの産業元氣プロジェクト推進協議会事務局(TEL080・9176・9263)

問い合わせ 同事務局か、みんなの活力課

創業セミナー

とき 3月1日(水)午後1時～4時30分

ところ 枚方信用金庫本店(枚方市岡東町14-36)

対象 創業を考えている人、創業後間もない人など

内容

▽午後1時～11時ビジネスプランの作成ポイント、資金調達方法について

▽午後2時40分～先輩創業者に学ぶ、創業体験談

▽午後3時25分～融資制度説明、融資相談会

定員 30人

参加費 無料

主催 日本政策金融公庫、枚方信用金庫

申し込み・問い合わせ 2月17日(金)午後5時までに

電話で、枚方信用金庫本店(TEL841-1191)

◆◆◆臨時福祉給付金◆◆◆

～申請は受付期限までに済ませましょう～

受付期限 2月28日(火)まで
※受付期限を過ぎると、申請ができなくなります。

対象 平成28年1月1日時点で住民票が交野市にある人で、28年度の市民税(均等割)が非課税の人
※市民税が課税されている人の扶養親族や、生活保護の被保護者などは対象外となります。

※対象と思われる人には、8月下旬に申請書を送付済みです。

給付額 対象者1人につき3,000円

申請先・問い合わせ 臨時福祉給付金推進室(TEL0570・021・192)

■給付金の詐欺にご注意!
給付を装った振り込め詐欺、個人情報詐欺にご注意ください。少しでもおかしいと感じたら、迷わず交野警察署にご連絡ください。

問い合わせ 交野警察署(TEL891・1234)



アルバイト 保育士の募集

29年4月から市内幼児園で勤務する、アルバイト保育士を募集しています。

勤務場所 あまだのみや幼児園、あさひ幼児園、くらやま幼児園

対象 保育士資格・幼稚園教諭免許の両方または、いずれかを有する人

業務内容 各幼児園で0～5歳児の保育業務、または補助業務

募集人数 2人程度

勤務日数 週5日

勤務時間 平日午前8時45分～午後5時、土曜日午前9時～午後1時(月1・2回)

※勤務日数・時間は相談に応じます。

申し込み 写真付きの履歴書をごとも園課に持参

※詳しくは、お問い合わせください。

問い合わせ ごとも園課

非常勤介護認定 調査員募集

対象 介護支援専門員の有資格者(都道府県開催新規認定調査員研修受講済み)で、原動機付自転車(原付バイク)を運転できる人
募集人数 1人
勤務内容 介護保険要介護認定の認定調査業務
勤務時間 週4〜5日午前9時〜午後5時15分
 ※週3日勤務を希望の場合は、相談に応じます。
勤務場所 ゆうゆうセンター
 ※後日、面接日などを連絡します。
申し込み・問い合わせ 高齢介護課

非常勤保健師募集

対象 60歳までで、保健師の資格がある人
勤務内容 主に特定保健指導や健康教育
勤務場所 市役所本館
勤務時間 週5日午前9時〜午後4時30分

※週休2日・有給休暇あり
賃金 24万8100円
 ※詳しくは、お問い合わせください。

申し込み・問い合わせ 医療保険課

29年度アルバイト 登録者募集



市の事務補助アルバイト登録者を募集します。雇用の必要があれば、登録者の中から勤務時間などの条件に合った人を採用します。

対象 パソコン操作ができる人

登録期間 登録した日〜30年3月31日

採用予定日 4月1日以降
 ※登録しても、必ず採用されるとは限りません。

賃金 時給885円(29年2月1日現在)

■**申込用紙(事務補助アルバイト)**

イト登録申請書の配布
 ▽市役所本館2階 人事課
 ▽市ホームページからダウンロード

申し込み 登録申請書に必要な事項を記入し、持参か郵送(T-57618501(住所記入不要)で、人事課
 ※提出された書類は返却しません。

問い合わせ 人事課

正職員募集

採用試験受験者を募集しています。

職種・人数

- ①社会福祉士Ⅱ1人程度
- ②保健師または地域ケアに関する経験がある看護師Ⅱ1人程度

対象

- ①40歳以下で、社会福祉士の資格を有する人
- ②平成29年4月1日時点で満60歳未満で、保健師の免許を有する人。または看護師の免許があり、かつ地域ケアに関する経験がある人(定年60歳)

※社会福祉士・保健師は、29年3月末までに資格取得見込みの人を含む
試験日 2月12日(日)
採用日 29年4月1日

勤務場所 ゆうゆうセンター
試験要項・申込書配布 ゆうゆうセンター1階 社会福祉協議会、市役所本館1階 受付、星田出張所

申し込み・問い合わせ 2月7日(火)まで(土・日曜日除く)に、社会福祉協議会

施設スタッフ募集

対象 18歳以上(高校生不可)

募集人数 若干名

採用予定日 29年4月1日

勤務場所 青年の家他
勤務内容 施設の受付および管理

勤務日数 週4日(夜間、土・日曜日、祝日勤務あり)1日7時間勤務(45分間の休息含む)

※勤務は交代制です。
賃金(月額) 11万7900円
 (勤務日数により変更あり)

※交通費は別途支給
 ※詳しくは、お問い合わせください。

申し込み・問い合わせ 社会教育課

放課後児童会 アルバイト指導員募集

対象 64歳まで(平成29年4月現在)の人で、子どもと接することが好きな人
勤務内容 児童会指導員の補助
勤務時間 午後1時〜6時30分の間で、3〜4時間程度
 ※長期休業期間などは、時間が変更になる場合があります。

勤務場所 市内の小学校、児童会

賃金 時給925円

※各都道府県認定放課後児童支援員認定資格研修修了者、社会福祉士、保育士、学校教育法の規定による各教諭の資格を持つている人は、履歴書に記載してください。

申し込み・問い合わせ 履歴書を持って、青少年育成課





児童手当定例払いの お知らせ

次回の定例払い日 2月15日
(水) (28年10月～29年1月
分を支給)

※定例払いは、すでに申請(現況届を含む)を済ませ、支給認定された人に支払います。未申請・書類不備などの人にはお支払いできませんので、心当たりがある場合は、お問い合わせください。

■届け出が必要です

- 次に該当するときは、必ず届け出をしてください。
- ▽出生などで養育する子どもが増えたとき(出生日の翌日から15日以内)
- ▽転入したとき(転入した日の翌日から15日以内)
- ▽市内転居や市外転出したとき
- ▽公務員になったとき、公務員でなくなったとき
- ▽子どもの監護・生計関係がなくなったとき

▽受給者または養育している児童の名前が変わったとき
▽その他支給要件に該当しなくなったとき

問い合わせ 子育て支援課

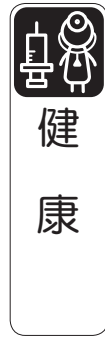

星のまち 歩く歩くDAY

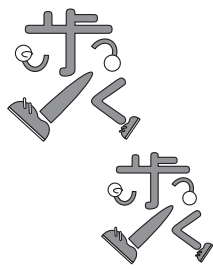

健康づくりのためのウォーキングを、仲間と一緒に始めてみませんか。

とき 2月17日(金)午前9時15分～11時30分(小雨決行)

集合 午前9時15分に、健康増進センター1階(ゆうゆうセンター・休日診療側)内容 ストレッチ、体操

第二京阪の側道・倉治コースのウォーキング
対象 ウォーキングに興味がある人

※体力、体調をチェックした

上で参加してください。健康状態がすぐれない人は、参加をご遠慮ください。

服装 歩きやすい服装・靴
持ち物 健康手帳、飲み物、タオル、帽子、雨具など
※健康手帳がない人には、当日お渡しします。

参加費 無料
申し込み 直接集合場所
問い合わせ 健康増進課

元気アップ体操クラブ

シルバーク世代の健康づくりのために作った、市オリジナルの「元気アップ体操」を行います。みんなで楽しく体操しましょう。

ところ・とき

- ① ゆうゆうセンター 2月1日(水)・15日(水)いずれも午前10時30分～11時30分
- ② 武道館 2月9日(木)・23日(木)いずれも午後1時30分～2時30分
- ③ いきいきランド交野 2月10日(金)・24日(金)いずれも午前10時30分～11時30分

定員 各50人程度

※参加者多数のときは、入場制限をする場合があります。

持ち物 水などの飲み物、③は上履き
※動きやすい服装で、お越しください。

申し込み 当日直接会場
問い合わせ 高齢介護課

よくわかる 肝臓病セミナー

とき 3月4日(土)午後2時～4時(1時30分から受け付け)

ところ 守口文化センター
エナジーホール(守口市駅前・守口市河原町8-22)

内容
▽講演1 肝硬変ってどんな病気? 関西医科大学総合医療センター 医師 津田梨那子さん

▽講演2 肝硬変と診断されたら(治療について) 枚方市立ひらかた病院 医師 本合泰さん

▽講演3 「肝硬変患者さんの食事の注意点」 松下記念病院 管理栄養士 鎮目奈々さん

▽Q&Aコーナー
定員 400人
参加費 無料

申し込み 当日先着順
問い合わせ 関西医科大学総合医療センター 肝臓病センター (TEL 06・6992・1001、正午～午後4時)

元気度知ろう会 「体力測定」

5つの種目を用いた体力チェックです。
とき・内容
▽2月20日(月) 測定の実施

▽2月27日(月) 測定結果の返却、体力アップに関する取り組みの紹介

時間 午前9時40分～10時40分
ところ ゆうゆうセンター1階 審査会室

対象 65歳以上の市民
定員 先着15人
参加費 無料

持ち物 飲み物
※動きやすい服装でお越しください。
申し込み・問い合わせ 2月1日(水)から、高齢介護課

からだスッキリ 大作戦!!

動脈硬化の原因となる高血圧、高血糖、脂質異常、肥満を見直し、生活習慣の改善目標を見つけませんか。

とき 2月27日(月)午後1時～4時

ところ ゆうゆうセンター2階 体験学習室

内容 自分の生活習慣を振り返り見直すための講義と運動の簡単な実技、改善のポイント、汁物の塩分測定

対象 16～74歳で、1年以内の健診・血液検査の結果が左表のいずれかに該当す

最高血圧	130mmHg 以上
最低血圧	85mmHg 以上
中性脂肪	150mg/dl 以上
LDL	120mg/dl 以上
HDL	40mg/dl 未満
空腹時血糖	100mg/dl 以上
HbA1c	5.6% 以上 (NGSP 値)
腹囲	男性 85 釐・女性 90 釐以上
BMI	25 以上
AST・ALT	31 IU/l 以上
γ-GTP	51 IU/l 以上

る市民

定員 先着25人

参加費 無料

持ち物 1年以内の健診または血液検査の結果、筆記用具、健康手帳、みそ汁などの汁物、電卓、飲み物、スーパリーの袋

申し込み・問い合わせ 2月2日(木)～20日(月)までに、健康増進課

センター健(検)診の追加募集

3月分のセンター健(検)診に空きがありますので、追加募集します。

28年4月以降、各がん検診を受診していない人は、今年度最後の機会になりますので、ぜひお申し込みください。

とき 3月9日(木)・14日(火)・15日(水)・24日(金)ところ ゆうゆうセンター1階 健康増進センター

健(検)診項目 特定健診(国保加入者のみ)、がん検診(胃・肺・大腸・前立腺・乳・子宮頸)、肝炎ウイルス検診、結核検診、びちびち健診

※健(検)診日により、空きのある項目が異なります。

※胃がん検診受診者のみ追加で、胃リスク検診(血液検査)が受診可能です。

※対象・費用などの詳細は、「わが家の健康管理」を参照してください。

申し込み 2月1日(水)から、窓口か電話で先着順に受け付け

問い合わせ 健康増進課

保健所だより (2月分)

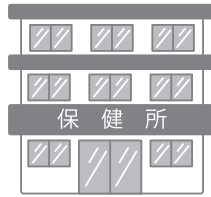

■肝炎検査(無料・予約制)

とき 第2火曜日午前9時30分～10時30分

■風しん抗体検査(無料・予約制)

とき 第2火曜日午前10時～11時30分

■HIV即日検査(無料)

とき 第1・3月曜日午前9時30分～10時30分

目より健康コラム

～ 望まない妊娠を防ぐために～

望まない妊娠で傷つき、パートナーとの関係や周囲の環境など、自分の人生が変わってしまうことがあります。また、産まない選択をした場合でも、女性の身体や心にも負担がかかります。

自分の月経周期や最終月経は、確認しておきましょう。妊娠初期の出血を月経と思い、妊娠に気付くのが遅くなった人もいます。もし、妊娠したかと思ったときは、緊急避妊法という方法もありますので、産婦人科に相談してください。

家族で「性」を取り上げた番組を一緒に観ながら、意見を言い合える関係になると、性の悩みも話しやすくなります。また、子どもの身体に変化がないかなど、家族が気付くことも大事です。

健康増進課では、身近な相談窓口として相談に応じていますので、ご利用ください。

問い合わせ 健康増進課

※結果は即日、要確認検査の場合1週間後

■骨髄ドナー登録(無料・予約制)

とき 第1・3月曜日午前9時30分

■こころの健康相談(予約制)

内容 精神疾患、アルコール依存症、認知症、ひきこもりなど

■結核相談(予約制)

とき 随時

■指定難病・小児慢性特定疾病などの相談(予約制)

■飲料水(井戸水)の検査(有料)

とき 毎週火曜日(一部予約制)午前9時30分～11時30分

■検便(有料)

とき 毎週火曜日午前9時30分～11時30分

内容 寄生虫卵(予約制)、腸内細菌

■医療機関などに関する相談

とき 毎週月～金曜日午前9時～正午、午後1時～4時

問い合わせ 四條畷保健所 (TEL 878-1021)





教室・講座名	とき・ところ	対象・定員	申し込み	備 考
交野市立地域子育て支援センター（青年の家横） TEL 810・8270 ※遊戯室・お庭の開放は毎週月・火・木・金曜日（2月27日午前中はお休み）、赤ちゃんの日は毎週水曜日です。				
英語にふれよう	2月6日（月）午前10時30分～11時	1歳6か月以上の未就園児と保護者	自由参加	
マタニティーヨガ	2月15日（水）午前10時～正午	開催日現在、妊娠20週以降で、医師・助産師の許可を得た人。切迫早産の兆候がない人。先着10人	2月1日（水）から、電話か来所	きょうだいの入室はできません。
たまたま箱「運動遊び」	2月20日（月）午前10時30分～11時	未就園児と保護者	自由参加	
子育て講座「イヤイヤ期の子育て」	2月27日（月）午前9時45分～11時15分	1歳6か月からの未就園児の保護者。先着15人	2月1日（水）から、電話か来所	※当日は午前9時30分から、託児（先着12人）の受け付けを行います。
3月のわくわくランド（年齢別親子教室）	①こりす組：3月8日（水）②うさぎ組：7日（火）③こあら組：9日（木）④らいおん組：2日（木）、午前10時～	①3～9か月②10か月～1歳3か月③1歳4か月～1歳11か月④2歳～未就園児。先着各10組	2月20日（月）午前9時30分から、電話か来所	※いずれも45分程度。

園 名	と き	対象・定員	申し込み	備 考
園庭・室内開放、イベント				
あまだのみや幼児園（TEL 892・1351）	〈園庭〉2月7日（火）、〈室内〉2月16日（木）、午前9時30分～11時	未就学児と保護者	当日直接来園	園庭開放は、雨天中止。駐車場はありません。保護者は子どもから目を離さず、子どもの安全に注意して遊んでください。
あさひ幼児園（TEL 892・0206）	〈園庭〉2月7日（火）、〈室内〉2月16日（木）、午前9時30分～11時			
くらやま幼児園（TEL 892・8433）	〈園庭〉2月14日（火）、〈室内〉2月10日（金）、午前9時30分～11時			
高岡幼稚園（TEL 892・2320）	〈園庭〉毎週火・金曜日（2月14日・24日除く）午後4時30分～5時	未就園児と保護者	自由参加	※2月28日（火）午前10時30分から、「観劇会」を開催します。詳しくは、お問い合わせください。
ほしだ幼稚園（TEL 891・3856）	〈ぴよぴよよ教室〉3月4日（土）午前10時30分～11時45分	平成26年4月2日～27年4月1日生まれの未就園児と保護者。先着30組	2月24日（金）午前10時30分から電話（894・2697）	室内で運動遊びなどを行います。
開智幼稚園（TEL 892・3488）	〈園庭・室内〉2月1日（水）・15日（水）午前10時50分～11時40分	平成24年4月2日～26年4月1日生まれの未就園児と保護者	自由参加	
わかば保育園（TEL 891・1824）	〈アンサンブル鑑賞会〉2月4日（土）午前10時30分～11時30分	未就学児と保護者、または興味のある人	自由参加	木管五重奏、弦楽アンサンブル鑑賞会です。



ピヨピヨ離乳食講習会

どのように離乳食を始めたらいいか、30分程度のお話をします。

と き 3月7日（火）

①午後2時15分～②午後3時～

※4か月児健診と同時開催で、実施しています。

※時間は前後することがあります。

と ころ ゆうゆうセンター2階 プレイルーム

対 象 2～6か月の乳児を持つ保護者

持 ち 物 母子健康手帳、筆記用具

申 込 込 み 直接会場

問 合 せ 健康増進課（TEL 893・6405）



ミルクィベビー教室

「自分なり」の母乳育児の方法を、赤ちゃんと一緒に見つけてみませんか。

と き 3月1日（水）午前9時20分～正午

と ころ ゆうゆうセンター2階 プレイルーム

対 象 生後1～3か月ごろの赤ちゃんとお母さん

内 容 赤ちゃんの身体測定、保健師・栄養士のミニ講義、助産師がおっぱいを見て授乳の相談に応じます

定 員 先着8組（予約制）

持 ち 物 母子健康手帳、タオル

※年間を通しての参加は、1人1回までです。

申 込 込 み・問 合 せ 2月9日（木）から、健康増進課（TEL 893・6405）

♪ 遊びひろば

※参加費の記載がない場合は、すべて無料です。

教室・講座名	とき・ところ	対象・定員	申し込み	備 考
星田地域子育て支援センター(星田保育園内) TEL 860・7193 ※あそびのひろばは毎週月～木曜日、赤ちゃんの日は毎週金曜日です。※下記申し込みは、午前9時～午後5時までにお願ひします。				
2月親子教室「造形あそび」	2月21日(火) 午前10時～11時	1歳以上2歳未満の未就園児と保護者。先着10組	2月1日(水)から、来所か電話	きょうだいの保育はありません。
2月親子戸外遊び	2月13日(月)・27日(月) いずれも午前10時～11時30分	未就園児と保護者	自由参加	雨天の場合は、部屋を開放します。
3月親子教室「親子で触れ合いあそび」	3月14日(火) 午前10時～11時	2歳6か月以上の未就園児と保護者。先着10組	2月27日(月)から、来所か電話	きょうだいの保育はありません。
子育て交流スペース「ほらりすひろば」 TEL 090・6976・2948 (九門) 月・火・木曜日午前10時～午後4時、幾野会館(駐車場はありません)。対象：主に0～3歳の子どもと保護者				
2月のイベント	2月2日(木)・16日(木)・27日(月) いずれも午前10時30分～	主に0～3歳の子どもと保護者	自由参加	2日＝おしゃべり会「こども園って？」 16日＝「おひなさま作り」 27日＝歌とバイオリンの「わくわくコンサート」
つどいの広場(子育て支援課) TEL 893・6406 毎週水・金・土曜日午前10時～午後4時、ゆうゆうセンター3階運動療法室。対象：主に0～3歳の子どもと保護者				
新聞紙遊びと節分ごっこ	2月3日(金) 午前11時～	主に0～3歳の子どもと保護者	自由参加	動きやすい服装でお越しください。
パネルシアターと工作「おひなさま」	2月24日(金) 午前11時～(10時から受付)	主に0～3歳の子どもと保護者	自由参加(工作は数量限定)	※汚れても良い服装でお越しください。パネルシアターは「ももいろどうさんカップー」です。
交野保育園(松塚11-10) TEL 891・6203 ※掲載以外のイベントは、「織姫ねっと☆」をご覧ください。				
さくらんぼクラブ	2月13日(月) 午前10時～正午	未就園児と保護者	自由参加	室内を開放しています。雨天決行。
園庭開放	2月8日(水)・15日(水)・22日(水) いずれも午前10時～正午	未就園児と保護者	自由参加	※雨天中止
いきいき親子体操	2月21日(火) 午後1時～(40分程度)	おおむね2歳からの未就園児と保護者。20組	随時電話で受け付け	運動ができる服装でお越しください。上靴・タオル・飲み物を持参。

一時預かり保育

対象：市内在住で生後6か月～就学前の乳幼児。※要事前登録・有料。詳しくはお問い合わせください。

交野保育園 (松塚11-10、TEL 891・6203)	星田保育園 (星田3-10-8、TEL 891・1793)	星の子ルーム (ゆうゆうセンター、TEL 893・6408)
---------------------------------	----------------------------------	-----------------------------------

♪ 子育てスクスク



乳幼児の健診と相談

いつでも相談に応じます!

◆ 4か月児健診

とき 3月7日(火) 午後0時50分～2時
対象 28年10月11日～11月10日生まれの乳児

◆ 1歳6か月児健診

とき 2月21日(火) 午後0時50分～2時
対象 27年7月生まれの幼児

◆ 3歳6か月児健診

とき 2月8日(水) 午後0時50分～2時
対象 25年7月生まれの幼児

◆ 0歳児育児相談

とき 2月22日(水) 午前9時15分～10時15分
ところ ゆうゆうセンター2階
持ち物 母子健康手帳
問い合わせ 健康増進課(TEL 893・6405)

ぐんぐん教室

離乳食などの、子育ての基本を一緒に学びましょう。

とき・内容 ①3月3日(金) 午前9時30分～11時45分＝親子のふれあい遊びと交流②3月14日(火) 午後0時45分～3時45分＝離乳食講習会③3月24日(金) 午前9時30分～11時45分＝発達の道すじについて

ところ ①星田地域子育て支援センター②③ゆうゆうセンター2階 プレイルーム(保育あり)

対象 おおむね生後6～12か月の乳児と保護者

定員 先着20組

参加費 ②のみ200円(調理実習代)

持ち物 母子健康手帳、おむつ、お尻拭きナップ、飲み物(お茶・ミルク・お湯など)

※3月14日は、筆記用具とエプロンも持参してください。

※年間を通しての参加は、1人1回までです。

申し込み・問い合わせ 2月9日(木)から、健康増進課(TEL 893・6405)





長年のスポーツ活動で表彰

12月5日(月)黒田隆康さんが、府から「生涯現役スポーツ賞・銀賞」を贈呈されたことを市長に報告しました。

黒田さんは、55年にわたりソフトテニスが続けており、府ソフトテニス連盟常任理事や、市ソフトテニス連盟の副会長としても活躍されています。



大塚さん

感謝を胸に新たなスタート

1月9日(祝)星の里いわふねで、成人式が行われました。

新成人代表の大塚紘菜さんは、「家族や友人などへの感謝の気持ちを忘れずに、人生を歩んでいきたい」と誓いの言葉を述べました。



第三中学校校長



第一中学校校長

吹奏楽で社会に貢献

12月15日(木)ゆうゆうセンターで、大阪保護観察所長感謝状の伝達式が行われました。

この感謝状は、第一・第三中学校吹奏楽部が、第57回から第66回において、社会を明るくする運動で行われる「枚方・交野地区更生保護大会」のオープニング演奏で、参画意識を高めたことにより贈られました。

出初式で表彰

1月8日(日)第四中学校で、消防出初式が開かれ、優良分団・永年勤続などの消防団員に対して表彰・感謝状が贈られました。表彰されたのは次のみなさんです。〈順不同・敬称略・()内は分団名〉

◆優良分団表彰 郡津分団

◆市長功労章 金澤賢一(倉治)、井戸雄治(私部)

◆永年勤続章(30年) 西村豊彦(団本部)、富田昌彦(私部)、奥西隆(私市)、島村均(星田)

◆永年勤続章(20年) 脇浩二(郡津)、酒井岳(倉治)、本莊卓己(倉治)、田中康博(倉治)、渡邊宏二(私部)、岩元清治(私部)、北村公一(私部)、笠間靖彦(森)、津熊茂(寺)、木村謙太郎(私市)、辻賢一(私市)、山埜勝哉(星田)、梅村朋和(星田)、玉井丈士(星田)、天竺貴士(星田)、倉田直樹(星田)、岡田真吾(星田)

◆永年勤続章(10年) 向井幸代(団本部)、片岡弘子(団本部)、中岡良太(郡津)、中田訓志(森)、清水亮輔(星田)

◆小型ポンプ操法出場に対する感謝状 日野光之(郡津)、脇浩二(郡津)、木田智彦(郡津)、横川浩一(郡津)

◆市長・団長連名感謝状(退団者) 馬渡優希(元郡津)、川上隆司(元郡津)、金澤昌弘(元倉治)、奥西久仁春(元倉治)、濱田憲一(元倉治)、山田信之(元私部)、大西正男(元私部)、横田勇雄(元私部)、山添充寛(元森)、井上尚紀(元私市)

◆団長功労章 鈴木基也(郡津)、奥正弘(寺)、野田明男(私市)

◆団長精勤章 向井幸代(団本部)、下浦基師(倉治)、中野倅男(私部)、原田浩一(森)、井上真吾(私市)、玉井丈士(星田)





絵本って
楽しいね!



大好きなぬいぐるみがお泊まり!

12月18日(日)・20日(火)倉治図書館で、「ぬいぐるみおとまり会」が行われました。

子どもたちは、大好きなぬいぐるみを持参し、図書館に預けました。別れ際に泣く子どももいましたが、図書館で本を読んで過ごす様子の写真がプレゼントされると、笑顔でぬいぐるみを抱き締めていました。

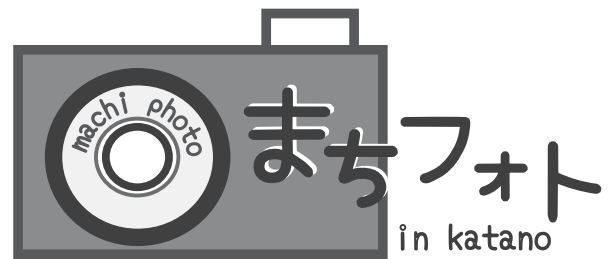

かたの、にぎわいフェスタでの 収益金を寄附

12月9日(金)北大阪商工会議所青年部が主催する「子ども株式会社ジュニアエコノミーカレッジ」の取り組みとして出店した、模擬店の収益金4,600円を市に寄附していただきました。

参加した小学生は、5人1組でポップコーンや焼きそばなどを販売し、お金の流れを学びました。

1年間の活躍を たたえて

12月22日(木)青年の家で、27年度の各種スポーツ大会で優秀な成績を収めた選手36人と1団体が、市体育協会から表彰されました。





広報で



今すぐできる 簡単体操

～かたの元気アップ体操・最終回～

問い合わせ 高齢介護課 (TEL 893・6400)

隔月で、元気アップ体操に基づいた、家庭で簡単にできる体操を紹介しています。

市オリジナルの元気アップ体操には、口の健やかにする体操として「健口(けんこう)体操」があります。口の動きを良くして、いつまでも自分の口でおいしく食べられるように、毎日行いましょう。

〈健口体操の効果〉

話しやすくなる、口の中がきれいになる、むせにくくなる、唾液がよく出て口が乾燥しにくくなる、咳払いなどで異物を出す力が強化される、誤嚥性肺炎の予防など

正しい基本姿勢(座り方)

- ①肩の力を抜いて座る
- ②軽くお腹に力を入れる
- ③できる人は、背もたれから背中を離して、背筋を伸ばす

注意点

- ▷無理をしないよう、自分に合った回数で行いましょう
- ▷ストレッチは、呼吸を止めないようにして、使っている筋肉を意識しましょう

健口体操 と ストレッチ

▶ **健口体操「空気うがい」** 空気が漏れないように、唇をすぼめながら、頬などを空気で膨らませます。

〈1日3～5セット〉それぞれ3秒間膨らませてから、10回ずつ、ブクブクとうがいのように動かしましょう。



全体



片側の頬



逆側の頬



上唇

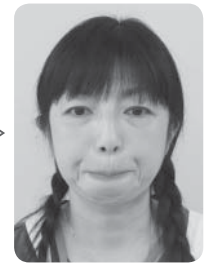

下唇

▶ **肩のストレッチ** 肩の筋肉の緊張を取ることで、飲み込みをスムーズにする効果があります。

〈各動きを10～15秒キープ〉伸びるところを意識しましょう



身体の前で手を組み、ゆっくりと上げる



腕を上げたまま、片方に倒す



腕を上げたまま、逆方向に倒す

このコーナーは今回で終了です！みなさん続けて体操してね！



2月の相談室

	相談名	とき・ところ・その他	問い合わせ
法律・行政	法律相談(予約制)	毎週月・木曜日 14時～16時、ゆうゆうセンター、定員4人※1人1回限り	人権と暮らしの相談課 (TEL 817・0997) <予約は、相談日の前の週の同じ曜日の午前9時30分から電話か直接受け付け>
	土地建物相談(予約制)	14日(火) 13時30分～16時30分、ゆうゆうセンター、1人1回限り	
	相続・遺言書等作成相談(予約制)	22日(水) 13時～15時、ゆうゆうセンター、1人1回限り	
	行政相談	17日(金) 13時30分～16時、ゆうゆうセンター	
暮らし・人権	就労支援相談(要連絡)	平日 10時～正午と 12時45分～16時、ゆうゆうセンター	人権と暮らしの相談課 (TEL 817・0997)
	女性のための相談(予約制)	1日(水) 14時～16時30分、ゆうゆうセンター、定員3人	
	人権擁護委員による相談	16日(木) 10時～正午、ゆうゆうセンター	
	人権なんでも相談	月・水・金曜日 13時～15時、ゆうゆうセンター	
	消費者相談	平日 9時30分～正午と 12時45分～16時、ゆうゆうセンター 1階	消費生活センター (TEL 891・5003)
健康・福祉	心身障がい者福祉相談	(身体)第1・3水曜日(知的)第1・2月曜日、(精神)第3水曜日、第3金曜日、いずれも 13時～16時、ゆうゆうセンター	障がい福祉課 (TEL 893・6400 FAX 895・6065)
	障がい者(身体・知的・精神)でんわ相談	平日 9時～18時、障がい者相談支援センター 明星 (TEL 891・3636)	
	障がい者相談支援センター「明星」	毎週木曜日 10時～16時、ゆうゆうセンター、社会福祉士に相談	
	障がい児(者)相談支援センター「てらサポ」	毎週月・金曜日 10時～16時、ゆうゆうセンター、社会福祉士に相談	
	地域活動支援センター「みのり」	毎週水曜日 10時～16時、ゆうゆうセンター、精神保健福祉士に相談	
	障がい者相談支援センター「かたの」	毎週火曜日 10時～16時、ゆうゆうセンター、ピアカウンセラーに相談	
	福祉なんでも相談	平日 9時～17時30分、ゆうゆうセンター 1階	社会福祉協議会 (TEL 895・1185)
	経済面での困りごと相談(生活困窮者自立支援相談)	平日 9時～17時30分、ゆうゆうセンター 1階	
	高齢者福祉相談	平日 9時～17時30分、ゆうゆうセンター 1階	地域包括支援センター (TEL 893・6426)
	でんわ健康相談	平日 9時～17時30分	健康増進課 (TEL 893・6405)
	ひとり親家庭相談(要予約)	毎週金曜日 9時～正午と 13時～16時30分、ゆうゆうセンター	子育て支援課 (TEL 893・6406)
子育て・教育	育児相談	火・水・木曜日 13時～15時、倉治保育園	倉治保育園 (TEL 891・1116)
	でんわ育児相談	毎週水曜日 あまだのみや幼稚園 (TEL 892・1351) 毎週木曜日 あさひ幼稚園 (TEL 892・0206) 毎週金曜日 くらやま幼稚園 (TEL 892・8433) いずれも 13時～15時	各幼稚園
	子育て支援相談(来所要予約)	▷月～金曜日 9時～17時30分、交野市立地域子育て支援センター(私部2-29-5、青年の家横 TEL 810・8270) ▷月～金曜日 9時～17時、星田地域子育て支援センター(星田3-10-8、星田保育園内 TEL 860・7193)	子育て支援課 (TEL 893・6406)
	こども相談	平日 9時～17時30分、ゆうゆうセンター	
	教育相談	平日 9時～17時、青年の家	教育センター (TEL 892・8203)
	就学時における奨学金などの進路選択支援相談(要連絡)	月・水・金曜日 15時～17時30分、ゆうゆうセンター	人権と暮らしの相談課 (TEL 817・0997)

※いずれも土曜(行政相談を除く)・日曜日と祝日を除く。相談はいずれも無料。

図書だより



児童書

本当はすごい森の話

田中惣次 少年写真新聞社

もんだい

井筒啓之 岩崎書店

鉄道

学研プラス

なつみはなんにでもなれる

ヨシタケシンスケ PHP 研究所

くらしの中のマーク・記号図鑑

岩崎書店

少年弁護士セオの事件簿 6

ジョン・グリシャム 岩崎書店

12歳。まもりたい

辻みゆき 小学館

こぶたのタミー学校へいく

かわのむつみ 国土社

一般書

三鬼

宮部みゆき 日本経済新聞出版社

井伊家の教え

井伊裕子 朝日新聞出版

勉強できる子卑屈化社会

前川ヤスタカ 宝島社

よるのばけもの

住野よる 双葉社

「出る杭」は伸ばせ!

辻野晃一郎 文藝春秋

SMAP と平成ニッポン

太田省一 光文社

心の嵐を青空に

美輪明宏 家の光協会

ブラタモリ 6

KADOKAWA

「おうさまのくつ」

ヘレン・ビル 文
ルイス・スロポドキン 絵
こみやゆう 訳
瑞雲舎

むかし、ある街の靴屋がとても立派な靴を作りました。みんなに「王さまが履くようなくつだ」と褒められて、靴はすっかりうぬぼれてしまいます。そしてある日、お城を目ざして店を飛び出して…。

うぬぼれ屋の靴が巻き起こす騒動を、赤青黄色を基調とした美しいカラーページとモノクロページの繰り返しで、軽快に描きます。素朴で温かみのある絵がユーモア溢れる物語と相まって、登場人物に親しみを感じさせます。

読み手の子どもたちは、靴の行動をハラハラしながら見守り、意外な結末にきっと、ほっこり温かい気持ちになることでしょう。

絵本ですが読み応え十分で、物語への移行期にもぴったりの一冊です。



お知らせ

図書館（室）の祝日開館

倉治図書館と青年の家図書室は、2月11日の祝日を閉館します。開館時間は午前10時から午後5時です。どうぞご利用ください。

問い合わせ

倉治図書館(Tel 891・1825)、青年の家図書室(Tel 893・4881)

2月のごみ収集日

問い合わせ 環境事業課 (Tel 892・2471)

粗大ごみ予約受付センター (Tel 891・5374 午前9時～午後5時)

※間違い電話が多発しています。電話番号は正確にお願いします。

普通ごみ(生ごみなどの可燃ごみ) 週2回

曜日	収集地区
月・木	倉治・東倉治・神宮寺・郡津・森・森北・森南(私市の一部を含む)・幾野・天野が原町・青山・向井田・行殿・浜の池・梅が枝・松塚・寺・寺南野・私部西・駅前住宅(私部4丁目・私部長砂町)・傍示
火・金	私市・私市山手・私部(一部を除く)・私部南・南星台・藤が尾・星田・星田北・星田西・星田山手・妙見坂・妙見東

ペットボトル・プラスチック製容器包装(廃プラ) 週1回

曜日	月	火	水	木	金
収集地区	藤が尾・妙見坂・妙見東・私市・私市山手	幾野・梅が枝・私部西・郡津・松塚・私部4丁目一部(77番～80番)	天野が原町・私部(一部を除く)・私部南・寺・寺南野・森・森北・森南	星田・星田北・星田西・星田山手・南星台・傍示	青山・倉治・東倉治・神宮寺・向井田

資源ごみ・粗大ごみ 月1回・水曜日

収集地区	1日	8日	15日	22日
幾野・倉治・東倉治・神宮寺・寺・寺南野・森・森北・森南・傍示	可燃粗大ごみ	不燃粗大ごみ	空缶・空びんなど	新聞・雑誌など
天野が原町・郡津・藤が尾・梅が枝・松塚・私部4丁目一部(77番～80番)	新聞・雑誌など	可燃粗大ごみ	不燃粗大ごみ	空缶・空びんなど
私部(一部を除く)・私部南・私部西・青山・向井田・私市・私市山手	空缶・空びんなど	新聞・雑誌など	可燃粗大ごみ	不燃粗大ごみ
星田・星田北・星田西・南星台・妙見坂・妙見東・星田山手	不燃粗大ごみ	空缶・空びんなど	新聞・雑誌など	可燃粗大ごみ

- ▷ごみはきっちり分別し、決められた日の午前8時45分までに決められたところへ出してください。
- ▷可燃粗大ごみ(=燃える粗大ごみ・1か月4点以内)、不燃粗大ごみ(=燃えない粗大ごみ・1か月4点以内)は、粗大ごみ予約受付センターへ申し込みが必要です。月～金の祝日も受付を行っています。受付期間は各収集日の1か月前～1週間前です。(詳しくは「交野市ごみ出しマニュアル」をご参照ください。)
- ▷持ち込み粗大ごみ(有料分)は、水・土・日曜日を除く午前9時～午後4時30分に環境事業課で受け付けています。



Circle Board

活動日 ～ イベント・催しのお知らせ～

笑いヨガ ヒフミチャン

2月2日(木)・16日(木) 13時30分～15時、交野会館(郡津駅前)。各500円。簡単ですよ。笑って心も体も温めましょう。**[問]** 岡田(Tel 080・2411・6105)



はなきんくらぶ

2月3日(金)・24日(金) 14時～16時、ホーム明星。市内在住の60歳以上対象。無料(喫茶有料)。カラオケ・囲碁など。**[問]** 浜崎(Tel 894・1798)

心の病を抱えた家族の方々集合

2月8日(水) 13時30分～16時、ゆうゆうセンター。精神障がい者の家族対象。無料。心の病で悩んでいる家族の人たち、参加を。**[問]** 雲川(Tel 891・0884)

友☆悠 発達障がい児保護者会

2月13日(月) 9時30分～11時30分、サブリ村野(枚方市村野西町5-1)。100円。雑談しながらいろいろな人とお話しませんか。**[問]** 中野(Tel 891・9040)

あしたへ!

2月16日(木) 10時～12時、いきいきランド交野。100円。発達障がいなど気になる人、

お話しませんか。**[問]** 中野(Tel 891・9040)

2月のつくつくは指人形作り

2月17日(金) 10時～11時45分、ゆうゆうセンター。2歳ぐらいから対象。1,500円(会員は1,200円)。物語の世界を楽しむ。**[問]** 菊川(Tel 090・8520・3896)

家庭で使い終わった油の回収

2月18日(土) 9時30分～10時30分、市内18か所(広報かたの4月号参照)。無料。水・天かすなどが入らないようにし、時間内に持参。**[問]** 代永(Tel 892・8568)

れきし学科・京八幡を巡る旅

2月18日(土) 9時30分、交野市駅改札前(15時まで)。500円(昼食代・交通費別)。石清水八幡宮など。**[問]** おりひめ大学れきし学科の菊川(Tel 090・8520・3896)

世界の料理持ち寄りパーティー

2月18日(土) 11時(受付)～14時、ゆうゆうセンター。無料(持ち寄りなしは1,000円)。持ち寄りで世界の料理を体験。要予約。**[問]** 長谷川(Tel 090・9868・7486)

ありがとう笑いヨガクラブ交野

2月18日(土) 13時30分～15時、ゆうゆうセンター。500円。みんなで笑って心も体

も元気。誰でも参加可能。**[問]** 藤谷(Tel 090・3038・5085)

聴覚障がい者ピアサロン

2月21日(火) 13時30分、ゆうゆうセンター。無料。新しい手話を覚えましょう。**[問]** 障害者相談支援センターかたの(Tel・Fax 893・7006)

ブレイクダンス踊りませんか?

2月25日(土) 交野会館。9時～10時(3～5歳対象)、10時～11時(6～12歳対象)。500円。要事前予約。**[問]** 大塚(Tel 090・3657・0767)

古文化同好会の勉強会

2月25日(土) 10時～12時、青年の家学びの館。200円(資料代)。講師は五鬼助義之さん「大峯奥駈道を守る」。参加自由。**[問]** 村田(Tel 892・2326)

第26回交野母親大会

2月25日(土) 13時30分、ゆうゆうセンター。200円(協力券代)。映画「ザ・思いやり」で税金について考える。**[問]** 久保(Tel 892・3329)

ウメの観察会

2月25日(土) 13時30分～15時、大阪市立大学理学部附属植物園。入園料350円(中学生以下無料)。詳細はHP。**[問]** 同園(Tel 891・2059)



包丁・ハサミ研ぎ

切れなくなった家庭用包丁、ハサミを研ぎます。
とき 2月15日(水)・16日(木) いずれも10時～14時(受付)
ところ 市役所別館前
料金 品物により300円～800円
[問] 代永(Tel 892・8568)



きさいち 168 [Kid's garden]

とき 3月25日(土) 10時～
ところ 私市駅前広場
内容 子ども服・おもちゃなどのフリーマーケット、キッズマーケット(子どもが店長の店舗)、パン・焼き菓子などの販売
※幼・小・中学生の制服・体操服などのリユースコーナーを設けます。不要なものを当日、受付まで持参してください(1家族に1枚、イベント会場で使える割引券をプレゼント)。
[問] 真鍋(Tel 090・1714・4972)

[問] = 問い合わせ TEL = 電話番号 FAX = ファクス番号 の略で、時間は24時間表記です。

Circle Board

「サークルボード」では、市民サークル・同好会などの活動をお知らせします



以下・女性 400 円)。**[問]** 西原 (TEL 898・2583)

交野市視覚障害者福祉会

毎月第 2 木曜 10 時 40 分～15 時、ゆうゆうセンター。半年 1,000 円。目の不自由な人に便利な物や障がい者福祉を紹介します。**[問]** 山崎 (TEL 891・9265)

＊展示・発表会＊

～活動の成果を見てください～

第 24 回ニ水会水彩画展

2 月 7 日(火)～12 日(日) 9 時 30 分～16 時 30 分、青年の家ロビー。12 日は 16 時まで。無料。水彩画約 45 点展示。**[問]** 草薙 (TEL 891・8782)

植物園写真展

2 月 7 日(火)～19 日(日) 9 時 30 分～16 時 30 分、大阪市立大学理学部附属植物園。入園料 350 円(中学生以下無料)。2 月 3 日まで作品募集。詳細は HP。**[問]** 同園 (TEL 891・2059)



如月展

2 月 21 日(火)～26 日(日) 9 時 30 分～16 時 30 分、青年の家ロビー。無料。会員の作品約 40 点展示します。ご覧ください

交野・コリングウッド姉妹都市交流 35 周年

交野・コリングウッド姉妹都市交流 35 周年の記念誌を無料で配布します。



ところ 交野市国際交流協会窓口(交野会館(郡津駅前)内)

配布部数 先着 100 部

[問] 同協会(月～金曜 9 時～17 時、TEL 894・1113、FAX 894・1119、e-mail:katano_ifa@yahoo.co.jp)

さい。**[問]** 交野水彩画会の末吉 (TEL 892・0247)

かたすい第 20 回定期演奏会

3 月 5 日(日) 14 時(開演)、星の里いわふね。無料。アルメニアンダンスパート 1、シャンソンメドレー他。**[問]** かたすい事務局 (TEL 891・9855)



ハイキング

東お多福山、阪急芦屋川駅へ

2 月 25 日(土) 7 時 45 分、河内磐船駅。2,000 円(保険代など)。有名な山です。一般向け 8⁺。降水確率 60%以上で中止。**[問]** 鶴園 (TEL 891・6002)

天王寺から大阪城へ

3 月 11 日(土) 7 時 50 分、河

内磐船駅。1,100 円(保険代など)。大阪市内も歩きます。一般向け 13⁺。降水確率 60%以上で中止。**[問]** 鶴園 (TEL 891・6002)

善意銀行

善意銀行

社会福祉協議会の善意銀行に預託していただきました。

▷(株)栄くずはガスリビングから、7,600 円

▷幾野の中浦八重子さんから、3 万円

▷交野市民生委員児童委員協議会から、健康福祉フェスティバルみたらし団子販売の収益として 1 万 772 円

▷JA 北河内女性会交野地区から、バザー売り上げの一部として 1 万円

▷千成ヤクルト販売(株)から、ヤクルトラーメン 150 食

広報からのお知らせ

■「広報かたの」への記事掲載

「サークルボード」コーナーに記事を掲載したい場合は、団体登録が必要です。団体登録後に掲載が可能となりますので、市ホームページか、市役所本館 2 階の情報課広報担当で配布している掲載依頼用紙に必要事項を記入し、広報担当の窓口で申し込んでください。

申し込みの締め切りは発行月の 2 か月前の月末です。

※登録できる団体についての詳細は、市ホームページか、情報課広報担当までお問い合わせください。

■広報紙配信アプリ「マチイロ」

市のお知らせやイベント情報などの気になる記事を気軽に、いつでもどこでもチェックすることができる、スマートフォン・タブレット用のアプリ「マチイロ」で、広報紙を配信しています。

最新号の発行のお知らせ通知や、バックナンバーの配信、SNS での共有機能など、より身近に広報紙をご覧ください。

▷アプリのダウンロード方法

「マチイロ」で検索するか、ホームページ(http://machihiro.town/lp/osaka_katano)から、ダウンロード



[問] 情報課広報担当 (TEL 892・0121)





おいひめちゃん

作：泉 麗香

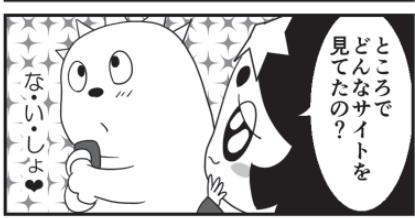
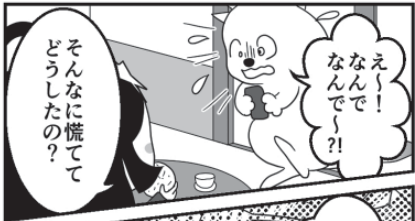

消費生活センターについては、2・3分をご覧ください。[問] 交野市消費生活センター (TEL 891・5003)

人口と火災・救急

12月末の市の人口 (前月比)

人口 77,876人 (+3)
 男 37,578人 (-4)
 女 40,298人 (+7)
 世帯数 31,882世帯 (+18)

12月の火災と救急

火災 0件 救急 310件

※毎月1日の正午、点検のため消防サイレンを鳴らします。

活動日

～ イベント・催しのお知らせ ～

サウンド会 社交ダンス交流会

2月26日(日) 13時10分～16時40分、ゆうゆうセンター。800円。巡り合い、リボンあり。茶菓子、フルーツ付き。[問] 畑中 (TEL 090・4648・1775)

童謡を歌って元気アップ!

2月27日(月) 13時～14時30分、いきいきランド交野。1,000円。みんなで懐かしい曲を歌って楽しみましょう。[問] 小澤 (TEL 090・7103・4793)

講演会「地域の絆と支え合い」

3月4日(土) 14時～16時30分、ゆうゆうセンター。500円。講師は勝部麗子さん(豊中市社協)。予約不要。[問] 交野市介護支援専門員協会 (TEL 893・1520)

市民卓球「お楽しみ会」開催

3月18日(土) 9時30分～13時、いきいきランド交野。小学生以上の市内在住・在勤・在学者対象。無料。基本指導と応用。上靴持参。[問] 近藤 (TEL 893・1387)



第8回春の音楽交流会

4月15日(土) 14時、ゆうゆうセンター。無料。2月28日まで出演者募集(1団体15分程度)。[問] 交野心の病と共

に生きる市民の会 TEAM・みのり内 (TEL 893・9511)

仲間募集

～一緒に活動しませんか?～

交野ステンドグラス会員募集

毎月第1・3木・金曜9時30分～16時30分、青年の家。入会5,000円。月1,000円。一緒にガラス作品を作りませんか。[問] 山下 (TEL 892・3517)

交野市書道同好会・初心者向け

毎月第2・4火曜(9時30分、13時30分)・水曜(13時30分、18時)、青年の家。各2時間。初心者対象。入会2,000円。月2,800円。[問] 生田 (TEL 891・0138)

交野学生書道会

毎月第1・2・3水曜(13時～16時30分)・土曜(9時30分～12時)、青年の家。小学校1～6年生対象。月1,800円。毛筆・硬筆。[問] 生田 (TEL 891・0138)

社交ダンス会員募集

毎週月曜10時～11時30分、交野会館。入会1,000円。月3,000円。丁寧な指導と楽しいレッスン。見学自由。[問] 島田 (TEL 090・2108・9638)

楽しく指す!かたの将棋クラブ

毎週日曜14時30分～18時30分、藤が尾ふれあい館。入会1,000円(高校生以下・女性500円)。月800円(高校生

第27回 春をよびみんなのコンサート

北河内の作業所や施設などの仲間が一堂に集い、演奏の発表やカラオケなどを楽しみ、交流を深める音楽会です。誰でも参加できますので、ぜひお越しください。

とき 2月11日(祝) 12時～15時(入場無料)

ところ 門真市民文化会館 ルミエールホール

[問] 特定非営利活動法人ようき・すなお会 (TEL 06・6993・5343)

おさんぽ スポット - OSAMPO SPOT -

倉治編

市内の風景や、ちょっと立ち寄ってみたい場所を紹介する「おさんぽスポット」を連載しています。

今月は倉治地区を紹介します。
問い合わせ 情報課 (TEL 892・0121)

かたのしりつきょういくぶんかいかん 交野市立教育文化会館

〈倉治6-9-21、TEL 810・6667〉

教育文化会館は、歴史的な町並みが残る倉治地区の一角にあり、その重厚なたたずまいは、周辺地のシンボリックな建物として親しまれています。



昭和4年、交野無尽金融株式会社の社屋として建てられた、中世の城郭をモチーフにした建造物です。レンガ造りのように見える、外壁のスクラッチタイルや、屋上先端部のパラペット（屋根の端の低い壁）など、建設当時としてはモダンな建物であったことが、うかがわれます。

かかわれます。

昭和17年には交野町へ庁舎として寄贈され、昭和45年の庁舎移動に伴い、交野市立教育文化会館と改名しました。平成19年に、国・登録有形文化財に登録されています。

■利用案内

開館日時 水～日曜日午前10時～午後5時（入館は午後4時30分

まで）※月・火曜日、祝日、年末年始は休館

展示室 〈1階〉考古・文献資料 〈2階〉民具



〈交野市歴史民俗資料展示室解説ボランティア・高尾秀司さん〉

解説ボランティアとして、来館者には、交野に人が住み始めた古代から、現代までの歴史を展示品に沿って案内しています。

展示品の中には、歴史の教科書で見たことがあるような貴重な物や、全国的にも珍しい物がたくさんあります。

歴史ある建物の中で、交野の歴史をたくさんの人にPRしたいと思っていますので、ぜひ気軽にお越しください。

にへいがわ あらいば 二平川の洗場



倉治の集落を流れる二平川で、昭和50年ごろまで使われた、村の洗濯場の1つです。二平川沿いに洗濯場がいくつかある中で、ここはきれいに残っています。

石段を下りて川を挟んだ北側には、洗濯物を洗う際に使うたたき台の石が、5枚並んでいます。たたき台の下流側で、水をせき止めることができるようになっており、水かさを増やすこともできます。

洗濯をするために女性たちが集まる社交場として、賑やかな場所であったことでしょう。

