

広報  
交野

わたしの

57年  
6

市民憲章

和

(自然と・文化と・人と)

昭和57年6月10日 通巻227号 毎月10日発行 編集と発行 - 交野市役所総務部 ☎ 92・0121

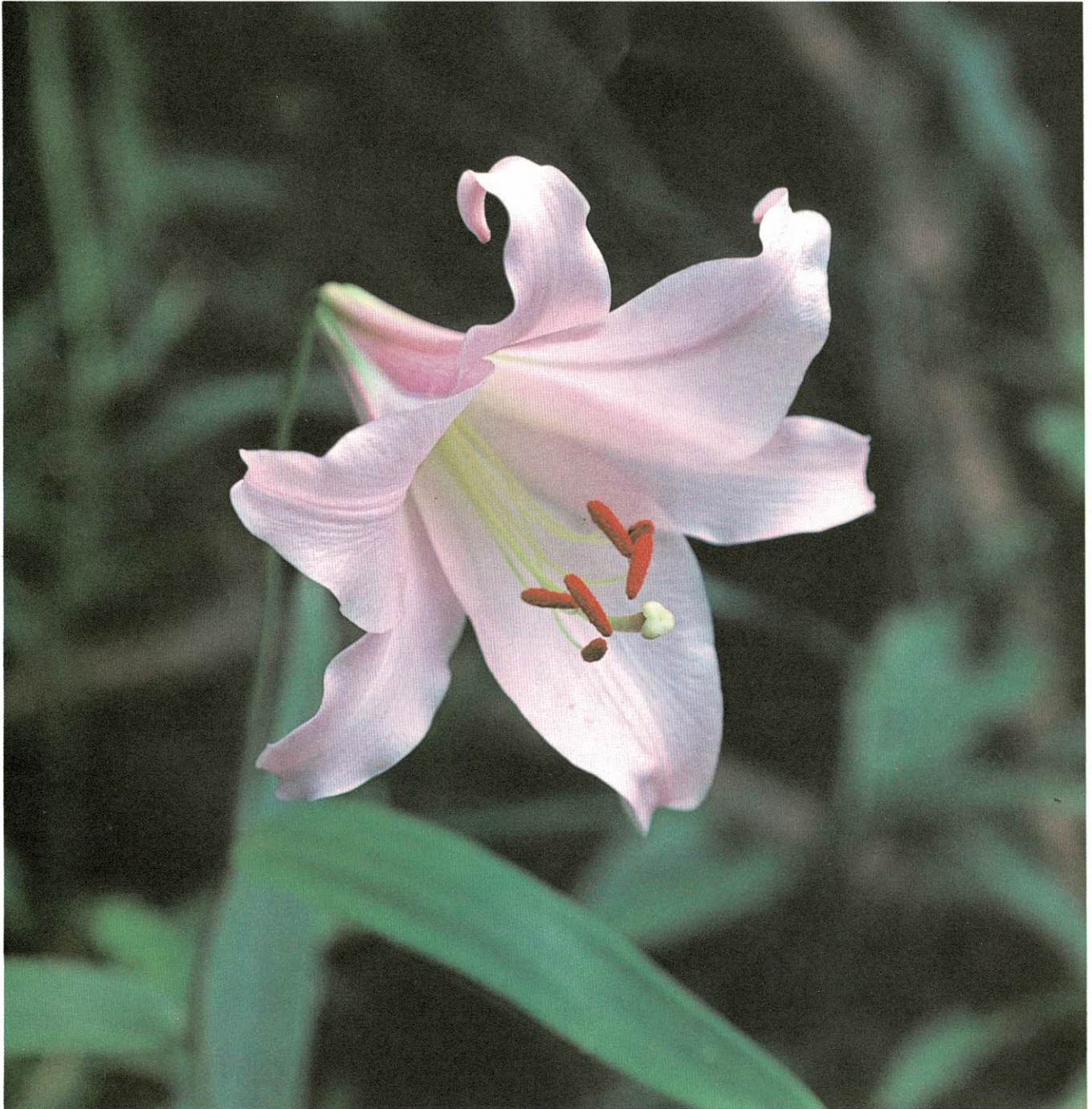

草木シリーズ

ささゆり

身近な環境を考える……………	2・3
清潔なまちは まず家庭から 大掃除……………	7
幼稚園就園の奨励補助など……………	8・9
水泳教室・姉妹都市協会会員募集など……………	12・13
ひろば——余暇をいかそう——……………	14・15



# 身近な環境を考える

わたしたち人間が健康で快適な生活を送るためには、きれいな空気や水などの自然をはじめとする豊かな環境が不可欠です。

そのためには、わたしたちを取り巻く環境を、ふだんから守り育てていく努力が必要です。今年「環境週間」(六月五日から十一日まで)制定十周年にあたり、この機会にわたしたちの一番身近で起きている「環境」について考えてみましょう。

## 水を汚さないために

### 生活排水への配慮

水は、わたしたちの生活に一日たりとも欠かすことはできません。身の周りをみても、飲み水、洗濯用の水、フロの水など、水はいろいろな面でわたしたちの暮らしを支えています。

ところで、水の大切さは理解していても、一度使った水の行方はというと、意外と関心がないものです。

炊事や洗濯に使われた水は、排水路を通じて川や湖、海へと流れ込みます。

この生活排水が川や湖、海の水を悪くし、水中の生物の生息状態を悪化させたり、悪臭の原因になったりしているのです。

生活排水と川や湖、海の水環境保全について考えてみましょう。



### 洗濯排水

#### 無リン洗剤や洗濯石けんをおおう

洗濯をした後の排水に含まれているリンを「リン」を「存」じますか。

このリンは、服の汚れについているのではなく、その汚れを落ち

やすくするために、合成洗剤の中に含まれているものです。

汚れを落とすためのものが、水を汚すというのも変な話ですが、

リンは、窒素と並んで動植物の成長に欠かせない栄養素の一つです。このリンが、閉鎖性水域(水の流

れの少ない湖や内海)に流れ込むと、水は富栄養化し、水中の水草や海藻などの水性生物が異常に繁殖することになります。

また、水質が悪化して魚介類の生息に悪影響を与えます。

こうしたことから、最近では、リンの入っていない合成洗剤、いわゆる「無リン洗剤」や「洗濯石けん」が使われるようになりました。

わたしたちの生活の糧とも言える「水」を守るためにも、洗濯には無リン洗剤や洗濯石けんを使うようにしましょう。

### 廃食用油

#### 油も水の汚れのもと

食生活の洋風化が進むとともに、食用油は、台所に欠かせないものとなってきました。



廃食用油の回収

#### 夫の勧めで

#### 使い始めた粉石けん

私市二丁目 杉本 禮子

わたしが粉石けんを使いだしたのは、約十五年前、夫がある週刊誌の合成洗剤に関する記事を読んで、合成洗剤は良くないから粉石けんを使うよう勧めたのがきっかけです。

勧められても、合成洗剤の成長期とともに育ったわたしとしては、最初粉石けんはおちがわるいのではないかと疑いました。

しかし、合成洗剤は、使っている自分の手が荒れる、つまり被害者になるわけですが、それ

を流すことによって環境を汚染している加害者でもあるということに気がついたのです。気がついて切り替えようとしたのですが、当時は手に入りやすく、枚方市の桶葉まで買いに行ったこともありです。しかしなんと言っても、わたしは、化学式や原料がわるいと言った難しいことを考えるよりも、主婦として体によくならないのを夫や子供に使いたくはないといった考えで使いはじめました。





水遊びのできる環境をいつまでも

同時に、使い終えた食用油（＝廃食用油）の処理の仕方が、環境保全の面から大きくクローズアップされてきました。

廃食用油や食べ物の残りかすなどを、流しにそのまま捨てると、知らず知らずのうちに排水パイプや下水管を詰まらせる原因になります。

さらには、川や湖、海を汚すものになります。

何回か使った食用油は、最後にいため物などに使い、使いきるようにはしましょう。

なお、交野市消費生活問題研究会と使い捨て時代を考える会では、

**近隣騒音**

○ところ 市役所前と各地区指定場所

午前9時から10時30分まで

**隣近所への思いやりを**

夜中に聞こえる音というのは意外に気になるものです。ある地区でこんな話がありました。

——夜中に目を覚ますと窓越しにモーターのうなり音が聞こえてくる。

翌日原因を調べてみると、隣の人が使っているクーラーの音でした。——

昼間は気にならない音も、夜になると大きく聞こえます。そのために他人の安眠を妨げることがあるのです。

もし、これがステレオや楽器の音だったら……。

また、特に最近カラオケによる騒音が問題になっています。

歌っている人は騒音とは思っていないでしょうが、他人にとっては騒音と聞こえる場合もあります。

冬の間は窓を閉めることが多いため、あまり気にならなかった音も、これから夏に向けて窓を開け放つようになると、隣近所によく聞こえるようになります。

しかし、音を完全に「遮断」するのは不可能です。

隣近所の人々とトラブルを起こさないために、夜間はテレビやステレオのボリュームを絞りました。

クーラーは、取り付ける位置をよく考えて、隣近所に迷惑のかからない場所を選びましょう。

また、近所の人たちとは、気軽に「ちよつとうるさいわよ」と言えるような付き合い方を考えたいものです。

**あなたの車は大丈夫ですか？**

**排ガス無料検査**

生活環境課では、下表の日程で自動車の排ガス無料検査をします。

自動車から排出されるガスの中には、窒素酸化物や炭化水素・一酸化炭素などの有害な成分が含まれています。



**排ガス無料検査日程表**

とき	ところ
6月12日	市役所前駐車場
6月19日	星田市民センター前
6月26日	市役所前駐車場

一度検査してください。

排ガス適合車には適合ステッカーを配布します。

なお、光化学スモッグ発令中は車の使用をひかえてください。

○時間 いずれも午後0時から3時まで

○問い合わせ 生活環境課

**みんなで調べよう 淀川環境 モニター募集 大阪府公害室**

大阪府公害室では、淀川やその支流の水辺にすむ生物をみながら観察し、指標生物の分布で淀川の水環境を表そうと、モニターを募集しています。

電話番号を記入し、大阪府生活環境部公害室水質課（〒540 大阪市東区大手前之町 06・941・0351）まで電話でも応募できます。

モニターの内容は、七月上旬応募者に「観察の手引」と「観察カード」を郵送しますので、これに基づき観察し、その結果を報告するものです。

○とき 第一回七月上旬から八月上旬まで（予定）

○観察場所 淀川・天野川・芥川・桧尾川などの支流

○資格 満十六歳以上の人

○定員 三千人

○申し込み・問い合わせ 七月十日までに、はがきに住所・氏名・年齢・職業または学校名・電話番号を記入し、大阪府生活環境部公害室水質課（〒540 大阪市東区大手前之町 06・941・0351）まで電話でも応募できます。





# 図書室 だより

## 体育文化センター内の 図書室利用案内

### ○開室時間

▶水曜日から金曜日まで  
午後1時から5時まで

▶土・日曜日

午前10時から午後5時まで

▶月・火曜日、祝日、年末年始  
は休館

### ブンブン人形劇場

6月上演

『スイカどろぼう』ほか

大阪市のアマチュア人形劇  
団「ベル」が公演します。

○とき・ところ 6月27日(日)  
▶体育文化センター 午前11  
時から正午まで

▶教育文化会館 午後2時  
から3時まで

○演題 『スイカどろぼう』、

『やまんぼと小僧さん』、童謡  
メドレー、手品、ゲームなど

○入場料 無料

○申し込み 図書室へ直接申  
し込むか、往復はがきで体育  
文化センター内図書室「ブン  
ブン人形劇場」(〒576 交野  
市私部1147-1)まで

## 新着書紹介

○一般書 ▶男30歳からの自  
立(竹村健一、徳間書店)▶  
高齢者のゲーム(落合文夫、  
成美堂出版)

▶密謀 上・下  
(藤沢周平、毎日新聞社)

▶お鯉の生涯(祖田浩一、筑摩書店)

▶四季の旋律 上・下(丹羽文  
雄、新潮社)▶女ぶり(平岩  
弓枝、東京文藝社)

○児童書 ▶おうちへお帰り  
オオカミちゃん(神沢利子、ポ  
プラ社)▶エゾリスのヌップ  
(高橋健、小峰書店)

▶ひげよ  
さらば(上野瞭、理論社)▶パ  
オちゃんのぼうし(なかがわ  
みちこ、PHP研究所)

▶キャ  
プテンがんばる(後藤竜二、  
講談社)

# 防ごう非行助けよう立ち直り

## 社会を明るくする運動

七月は「社会を明るくする運動」月間です。

交野の次代を担う少年たちを非行から守り、更生の手助けをする  
ことは、家庭・学校・職場はもとより、地域住民一人ひとりが協力  
し取り組まなければならない大切な問題です。

わたしたちみんなで力を合わせ、犯罪のない明るい社会をつくり  
ましょう。

## 親子で話し合う

### 機会を持つとう

最近とくに非行の低年齢化がさ  
げられています。

その傾向は交野も例外ではあり  
ません。

現在の社会環境は、経済の高度  
成長期に境が大きく変わりました。  
物が豊富になり、物を大切に使  
うということがなくなり、自動販  
売機やスーパーマーケットで金さ  
えあれば周囲を気にせず自由に欲

しい物が手に入ります。  
家では、個人の部屋を持ち、プ  
ライバシーは大切にされるようにな  
りました。

しかし、そのために親子の対話  
がそこなわれ、子供が部屋に入っ  
てしまえば、子供の生活が分から  
ないという家庭もあります。  
また、テレビやラジオなど多く  
の情報に耳にし、マンガに出てく

ます。  
またそれらから逃げることはで  
きません。

となると、どのような努力をし  
なければならぬのでしょうか。  
小さい時から、子供を甘やかさ  
ず、善悪については厳しくいら  
に育てることが必要だと思ひます。  
子供が素直で正直なのは今も昔  
もかわりません「小さいから」と

甘やかす、それが子供たちにとつ  
て非常に悪いように思ひます。  
中学生位になりますと、厳しさ  
だけではだめで、小学校高学年位  
から、親の権威でものを押しつけ  
るのでなく、自分で考えさせてい  
くことが何より大切で

この時に、親子が話し合う機会  
を持ち、いろんな考え方や見方の  
あることを教え、自分で考え、決  
定させるようにすることが大切で  
す。  
ようは、かしい親になること  
ではないでしょうか。  
また中学時代に第二反抗期を迎  
え、ささいなことから、非行とよ  
ばれる行為に走ることがあります。  
たいていは一過性のもので、家  
庭なり、学校なりで指導すれば直  
つてしまいます。  
非常に難しいのは、親が我が子  
を十分見つめていなく、親として  
の指導性に乏しい「私の言うこと  
は聞きません。なんとかしてくだ  
さい」というような場合であつた  
り、子供をかわいがりあまり、子  
供の言い方のみをうのみにし、客  
観的に物を見ないという場合です。

## ご存じですか



交野市消費生活問題研究会

## ゴキブリ退治

うつつうしい季節になりました。  
台所にゴキブリが動き出して  
いませんか。

家庭で手軽にできるゴキブリ  
の退治薬がありますので、作り

「信じてやることと、子供の言  
うことをうのみにすることとは違  
う」ことを知ってもらいたいと思  
います。  
交野の場合、新聞に掲載されて  
いるような、学校としての教育機  
能をマヒさせるような校内暴力は  
起こっていません。

でも、一度、そのような状態に  
なると、正常な状態にもどすまで、  
多くの労力と時間を要します。  
子供たちにとって、かけがえの  
ない小中時代を健全に育てるため  
に、親・地域・学校が連携をとり  
ながら、十分その力を発揮するこ  
とが大切だと思います。

方を紹介します。  
ほう酸と小麦粉を用意してく  
ださい。(ほう酸は薬局で五百  
円八百円程度です)  
ほう酸と小麦粉を同量にして  
水で耳たぶくらいの硬さに練つ  
て、大豆ぐらいの大きさに丸め  
ます。  
これをゴキブリの通り道に二、  
三個置いておきます。  
乾いてもほっておいて、三、  
四カ月で新しいものと取り替え  
ます。

(注)乳幼児が口に入れないよ  
うに気をつけてください。



# 台風の中心の進路予報 表示方法が変わる

新しい表示

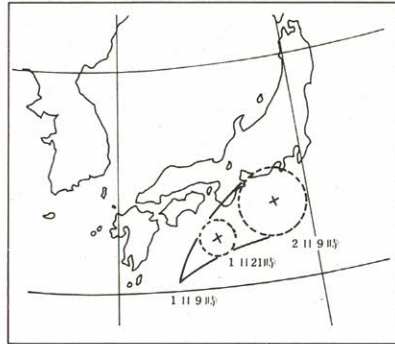

従来の表示

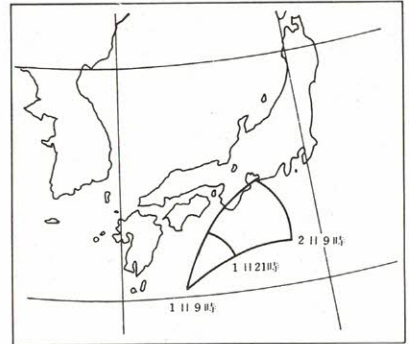

台風情報は、防災対策を立てた  
り心の準備をするときに、重要な  
働きをします。  
気象庁では、この台風情報の利  
用価値を高めようと、六月から台  
風の中心の進路予報の表示を変更  
しています。  
予報位置を点で示します  
十二時間後、二十四時間後の台  
風の中心の予報位置は、いままで  
は「××と〇〇を結ぶ線」という  
ように表現し、テレビや新聞の図  
では曲線で示されてきました。  
六月からは、十二時間後、二十

四時間後の最も確からしい予報位  
置を、点で示します。  
例えば  
「台風第19号の中心は、十五日  
十五時には、潮岬の南南東約九十  
度の北緯三三度〇〇分、東経一三  
六度一〇分付近の海上に達する見  
込みです。予報円の半径は百二十  
キロです。」  
というように示します。  
最も確からしい位置を発表する  
わけですが、これには誤差があり  
ます。

点の誤差を円で示します  
「最も確からしい位置を発表する  
わけですが、これには誤差があり  
ます。」

いまの技術では、残念ながらこの  
誤差を避けることができません。  
そこで、いったいどのくらいの  
誤差があるかということも、円で  
示します。  
この円は、最も確からしい位置  
を中心として描く円で、  
この円を予報円と名付けます。  
台風の中心はどこへ進むか  
台風の中心は、予報位置を中心  
とする予報円の範囲内に進む可能  
性が高いということです。  
情報を利用するときの目安にし  
てください。  
予報円は暴風域ではない  
いままでの表示と新しい表示は  
上図のとおりです。  
予報円を、暴風域や強風域の円  
形と混同しないように注意してく  
ださい。  
予報円は、台風の大きさを示す  
ものではなく、中心の予報位置の  
誤差の範囲を示すものです。

## 交通事故

### 示談の前にまず相談

交通事故の被害者、加害者のた  
めに無料で相談に応じています。  
気軽に利用してください。  
○相談内容 ▼自動車損害賠償責  
任保険等の請求のしかた ▼交通  
事故の損害、慰謝料等の計算方法  
▼示談の進め方、解決への手引き  
その他交通事故については何でも  
結構です。  
○方法 ▼面接のほか電話、郵  
便などによる相談にも応じます

▼本人はもちろん、家族、雇主、  
知人など、どなたでも結構です  
▼相談の内容については秘密を厳  
守します  
○とき・ところ ▼北河内府民セ  
ンター 毎月第二、四日曜日と第  
一、三木曜日を除く毎日 午前9  
時30分から午後4時まで、土曜日  
は午後1時まで ▼福祉センター  
毎月第二火曜日 午前10時から午  
後3時まで

## 身心をむしばむ “白い粉” 覚せい剤を追放しよう

新聞に大きく取り上げられる通  
り魔事件は、たいてい覚せい剤  
中毒者によって引き起こされてい  
ます。  
今年の二月、大阪市内である男  
が突然、刺し身包丁で自分の妻と  
子供、それに隣人などを次々と襲  
い、妻など四人を殺害し三人に大  
けがをさせるという事件が発生し  
ました。  
この事件も覚せい剤中毒者によ  
って引き起こされました。  
このような事件を引き起こす覚  
せい剤中毒者は、全国で三十万人  
大阪では三万人といわれます。  
五十六年に大阪府警が検挙した  
中毒者は二千六百人でしたが、こ  
の中には、二百人以上の少年と、  
四十四人もの主婦がいました。  
いまや覚せい剤は、一般の市民

層にまでまんえんしているのが現  
状です。  
このような状況では、覚せい剤  
中毒者によってまた、いつ、どこ  
で悲惨な事件が引き起こされるか  
知れません。  
覚せい剤は、人間の身も心もむ  
しばみ、気のついた時には地獄の  
苦しみを味わうはめになります。  
覚せい剤の恐ろしさを十分知っ  
て、この「白い粉」から子供を、  
家庭を、そして平穏な市民生活を  
守るために次のことに注意すると  
ともに、不審な事を見たり聞いた  
時には、枚方警察署や覚せい剤一  
一〇番へ連絡したり相談をして、  
私たちの町から覚せい剤を追放し  
ましょう。  
○覚せい剤は薬ではなく悪魔の毒  
薬  
○密売人は覚せい剤の恐ろしき、  
害悪について一切話さないばか  
りか「疲労がすぐとれる」「精  
がつく」「痛みがすぐとれる」  
などウソを並べたてる  
○覚せい剤のほとんどは、無色、  
無臭の化学調味料に似た白い結  
晶  
○中毒者は、身体がやせ、青白  
い顔色をしている ▼腕や太も  
もなどに注射したあとがある  
○怒りっぽく、突発的に乱暴を加  
えたり、放心状態になる  
○金づかいが荒くなり、夜ふかし  
も多くなる

○覚せい剤は薬ではなく悪魔の毒  
薬  
○密売人は覚せい剤の恐ろしき、  
害悪について一切話さないばか  
りか「疲労がすぐとれる」「精  
がつく」「痛みがすぐとれる」  
などウソを並べたてる  
○覚せい剤のほとんどは、無色、  
無臭の化学調味料に似た白い結  
晶  
○中毒者は、身体がやせ、青白  
い顔色をしている ▼腕や太も  
もなどに注射したあとがある  
○怒りっぽく、突発的に乱暴を加  
えたり、放心状態になる  
○金づかいが荒くなり、夜ふかし  
も多くなる

○注射器や注射針を持っている  
覚せい剤の相談窓口  
○枚方警察署 ☎0720・45・  
1234  
○覚せい剤一〇番 ☎06・94  
ミナナカクコナ  
3・79957

**夜間 無料法律相談開設**  
○とき 7月15日(木)午後6時から9時ま  
で(次回は9月16日(木)予定)  
○ところ 福祉センター  
○定員 先着5人  
○相談員 弁護士  
○問い合わせ 市民相談係

**生活資金**  
交通事故のために、生活資金に  
困っている人は、「生活つなぎ資金」  
を利用してください。  
○貸付額 二十万円以内  
○貸付期間 十カ月以内・無利息  
○対象 大阪府内に居住し、交  
通事故により被災を受けた世帯  
○問い合わせ 大阪府交通事故相  
談所(☎06・941・0351)







清潔なまちはまず家庭から

# 大掃除



ガラクタゴミや  
物かげにたまった  
ゴミを  
一掃しよう



大掃除日程表

と き	と ころ
7月4日(日)	星田 藤が尾 妙見坂
7月11日(日)	星田山手 私市 私市山手 森北 森南 天野が原町
7月18日(日)	私部 駅前住宅 柴野(第一) 青山 向井田 行殿
7月25日(日)	幾野 倉治 東倉治 神宮寺 寺南野 寺 浜の池
8月1日(日)	松塚 梅が枝 郡津 南星台 妙見東

(注) 雨天の場合は別に定める。

大掃除の季節がやってきました。一年間の家のほこりを落とし、身の回りの整理をして、快適に過ごせるようにしましょう。大掃除の日程は下表のとおりです。

**大掃除のごみの出し方**

○ごみは正午までに各地区指定の集積場所へ

(注) 日常のごみは収集できません

**収集できないもの**

産業廃棄物、土砂、ガレキ類、ボンベ、プロパンガス、劇薬、建築による廃材、毒物、危険物、エンジンオイル等の廃油、木の枝で長さが一メートル以上あり束にしていないもの

○道路上へ出すときは、車の通行に支障のないよう  
○使える自転車、乳母車などを集積場所の近くに置かない

## 大雨に備え便所の修理・改善を

あなたの家の便所は大丈夫ですか。壊れて、雨水が流れ込むようなことはありませんか。大雨などの場合、壊れている所から雨水が流入し、それが原因となり汚物があふれることがあります。

雨水が流れ込み臨時くみ取りになりますと、定時収集をくるわし多くの人に迷惑をかけることになります。

その汚物の臭気は隣近所にもおきます。一度あなたの家の便所を点検し、定時収集がスムーズにできますよう、みなさんの協力をお願いします。

雨水が流れ込むような所がありましたら、はやく修理や改造をしてください。

### 非行対策 ⑦

## 非行の芽をつみとる

交野市小中学校生活指導研究協議会

非行の芽を大きくし、開花にまで至らせているのは大人です。自分の都合で物事を判断する大人自身の態度、行動に問題があります。

非行をなくすには、大人が反省することから始めなければなりません。

大人が反省すべき点として、

非行の芽を大きくし、開花にまで至らせているのは大人です。自分の都合で物事を判断する大人自身の態度、行動に問題があります。

非行をなくすには、大人が反省することから始めなければなりません。

大人が反省すべき点として、

まず第一に子供を取り巻く社会環境を悪化させたことがあげられます。代表的なものは、各種の自動販売機の設置です。酒類の自動販売機、たばこの自動販売機、雑誌の自動販売機、避妊具の自動販売機等々。

第二に家庭の教育力の低下です。夫婦にとって子供は宝のほぞ。子供の教育は夫婦最大の関心事でなければなりません。たしかに世間の親は教育に熱心なようです。それは各種の学習塾の繁盛ぶりからもうかがえます。塾に行かせれば何がしかの有益な指導をしてくれるでしょうが、親として子供に教育しななければならないことがたくさんあるはず。

社会のルール、人に対する思いやり、仕事の大切さなど…。これらのことを子供に教えていける家庭づくりが非行を減少させていくことにつながると思うのですが、どうでしょうか。

### 講演と映画

## 少年非行の現状とその防止対策

- と き 7月9日(金)  
午後1時30分から
- と ころ 福祉センター
- テ-マ 「少年非行の現状とその防止対策」
- 映 画 『つっぱり』カラー40分
- 講 師 枚方警察署防犯課長  
塩川武光さん
- 主 催 枚方・交野地区社会を  
明るくする運動実施委  
員会



生活文化の創造をめざす

# 北河内広域行政圏計画

昭和五十六年一月に発足した、北河内七市(守口市、枚方市、寝屋川市、大東市、門真市、四条畷市、交野市)で構成する北河内地域広域行政推進協議会が、この度昭和六十五年を目標とする「北河内地域広域行政圏計画」を作成し

ました。この計画は、近年の市街地の拡大、交通や通信網の著しい発達等により人々の日常生活圏が益々広域化する傾向にあることから広域的な地域の行政課題を地理的にも歴史的にも関係が深い北河内七市

## 幼稚園就園の奨励補助

市では、幼稚園教育の一層の普及充実を図るため、保護者の所得に応じて保育料の減免補助をしています。

公私立幼稚園に四歳児、五歳児(二年保育、一年保育)を通園させ

ている保護者で、左表に当てはまる人は、通園している幼稚園を通じて申し込み込んでください。

○申し込み 七月三日(土)まで

○問い合わせ 幼児対策室

### 保育料の減免額

保育料等減免措置階層区分		減免額	
公立幼稚園	I 市町村民税所得割非課税(生活保護世帯を含む)	20,000	
	II 市町村民税所得割課税	5,000円以下	13,333
		10,000円以下	5,000
私立幼稚園	I 市町村民税非課税(生活保護世帯を含む)	103,000	
	市町村民税所得割非課税	80,000	
	II 市町村民税所得割課税	100,000円以下	46,500

(注) 同一世帯で2人以上に所得がある場合はその所得課税額の合計額

が、お互いの自主性、独自性を尊重しつつ共同してより効率的に処理して行こうとするものです。

○ 大都市との結びつきをいかし、多彩な生活が展開できる圏域

計画では、高度経済成長期における予測を超えた人口増加を克服し、各時代を通じ営々と培いはぐまれて来た明るい庶民的な文化を継承、発展させ人々が健康で生きがいを持ち「真に任んでみてよかった」といえる圏域の実現に向け、北河内七市の将来像を結晶させた総合的な定住の場として、生活文化の創造をめざすため次の五つの将来像を掲げ、その実現に努

○ 豊かな自然が人々の生活の中に十分いかされている圏域

○ 人間的にも空間的にもまとまりがあり、郷土愛のはぐくまれる圏域

○ 文化水準が高く、健康で、生きがいのある圏域

## 保育所 入所できる基準

保育所へ入所できる児童は、その家庭が次のいずれかの事情にある場合です。

人がいる家庭は入所できません

- ① 家庭外労働 — 児童の母親が昼間家庭の外で仕事することが普通なので、その児童の保育ができない場合
- ② 家庭内労働 — 児童の母親が昼間家庭で児童とはなれて日常の家庭以外の仕事をするのが普通なので、その児童の保育ができない場合
- ③ 母親のいない家庭 — 母親の死亡、行方不明、拘禁などの理由により、母親がいない家庭の場合
- ④ 母親の病気等 — 母親が病気であつたり、心身に障害があつたりするので、その児童の保育ができない場合
- ⑤ 病人の看護等 — その児童の家庭に長期にわたる病人や、心身に障害のある人がいるため、母親がいつもその看護にあつており、その児童の保育ができない場合
- ⑥ 家庭の災害 — 火災や風水害、地震などの不幸があり、その家庭を失つたり破損したため、その復旧の間、児童の保育ができない場合

しかし、父親がその仕事に従事して、さらにそのための使用

○ 問い合わせ 幼児対策室

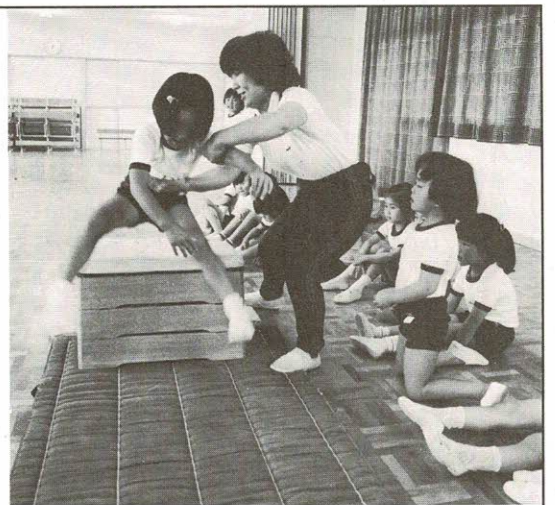

機物神社のすぐ東にあり、クラス数6、児童数135  
園の指標「二葉の新芽のように、清く、芳しく、真すぐのびよ」

### わたしたちの(1) 保育園

保育所の前身は、本市では農繁期の季節託児所でした。ここでは、希望するすべての幼児を保育してきましたが、戦後は福祉法人施設として現在にいたっています。

保育所は核家族や母親の就労によって、その需要がますます伸びています。そこで園の創立順に保母さんから紹介していただきます。

財団法人二葉会  
倉治保育園  
保母 山津みゆき

多くして、健康と心の養成に励んでいます。

園には、「三つのおやくそく」

- 一、「お早ようございます」
- 二、「はい」
- 三、「自分のことは」

おへんじ (素直の心)

二、「はい」

ごあいさつ (仲良しの心)

三、「自分のことは」

おへんじ (素直の心)

二、「はい」

ごあいさつ (仲良しの心)

三、「自分のことは」

おへんじ (素直の心)

昭和二十三年十一月十五日の創立です。

当時の建物が老朽化したことや狭くなったため、五十四年三月二日に現在のところ(倉治一丁目一番十二号)に移転しました。

交野山を望むすばらしい環境のもとで、アクバス体操、はだか、はだし、かけっこの時間を深くしています。

保育の可能性をより以上、引き出せるようにと、個々の子供の特性を見つけて出し、それを月ごとに評価して家庭との連携を深くしています。



星田駅北側地区土地区画整理事業

推進事務所を開設

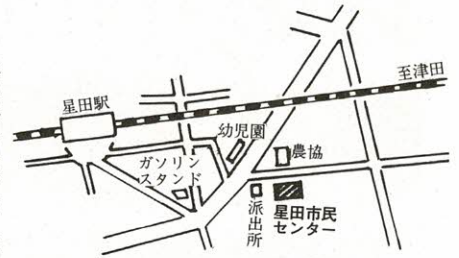

星田駅北側地区の「新しいまちづくり」を推進するため、五月六日、星田駅北側地区土地区画整理事業推進事務所を開設しました。事業予定地区内の地権者のみなさん、区画整理事業の相談窓口として気軽に利用してください。

○事務所所在地 交野市星田四〇四六ノ一 星田市民センター二階  
(☎91・2031星田出張所)

○問い合わせ 緊急行政事務処理担当 ☎92・0121内線225

市・府民税を出張徴収

市・府民税の第一期分を左表の日程で出張徴収します。最寄りの会場で納めてください。

市・府民税 出張徴収日程表

と	き	ところ
6月23日(水)	1:30~3:30	倉治公民館
6月24日(木)	1:30~3:30	郡津公民館
6月25日(金)	1:30~3:30	私市会館
6月28日(月)	9:30~11:30	森集会所
	1:30~3:30	寺集会所
6月29日(火)	1:30~3:30	星田会館

国民年金の加入届け  
もうお済みですか

あなたは国民年金に加入していますか。国民年金には、厚生年金保険など、二十歳以上六十歳未満の人は必ず加入しなければならぬことになっています。

どの被用者年金に加入していない、加入しなればならないことになっています。歳をとったり、思いがけない事故にあつてからでは遅すぎます。加入届けを出されていない人は、今すぐ手続きをしてください。サラリーマンの奥さんなどは、希望すれば加入できることになっています。

○問い合わせ 年金係

人命救助 川端民恵さんを表彰

幾野の川端 民恵さんが、人命救助功労者として市長から表彰されました。

川端さんは、四月十八日幾野地区にある今池でおぼれている子供を助けた。今回の表彰は、その功績がまことに顕著であるという理由によるものです。

春の叙勲・褒章

五十七年春の「叙勲・褒章」に交野では次の人が栄誉を受けられました。(敬称略)

- 勲六等瑞宝章 ▼河岸 信吉(元警部)
- 藍綬褒章 ▼木村 正三郎(元警部)
- 藍綬褒章 ▼山本 義頭(全日本プラスチック成形工業連合会理事)

憲法記念日の表彰

大阪府の「憲法記念日表彰」に交野では次の人が、大阪府知事から

水道料金

郵便局の口座振替  
7月1日から開始

- 申し込み 市内の郵便局
- 持ち物 印鑑、水道の使用番号、郵便貯金通帳

善意銀行

信貴山真華流 松井 利華さんから二万五千元  
交野書道会の中塾 春鶴・豊田 華哇・田中 春鶴・松井 利華さんから二万五千元  
をそれぞれ市社会福祉協議会に預託していただきました。

寄付

あすなる園へ匿名で、五十六年十月から「わずかですが、子供たち役に役立ててください」、と毎月三千元を寄付していただきました。園では、この寄付金を遊具や教材の購入に使わせていただきました。

寄贈

交野ライオンズクラブから、成立十周年を迎えた交野市少年少女合唱団に、五月十九日福祉センターで団旗を寄贈していただきました。

合唱団では、この団旗を八月七日(土)の記念演奏会で披露します。

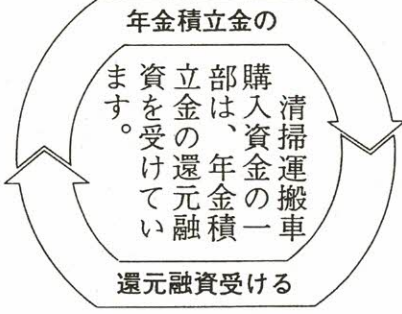

ねたきり老人に  
府から見舞金

大阪府から、ねたきり老人の福祉増進を願って一万円の見舞金が次の人に支給されます。

- 対象 九月十五日現在、六十五歳以上の人で次のすべてに当てはまる人
- ①居宅において傷病(老衰を含む)で一年以上常時臥床しており、なおその状態が継続する人
- ②ひとりで歩くことができない人で、さらにその活動範囲が屋内に



- ③前年九月十六日から引き続き府内に居住し、住民基本台帳に記載または外国人登録原票に登録されている人
- 支給月 九月
- 手続き 七月二十日までに、福祉事務所または地区の民生委員に申し込んでください

献血に温かい  
ご協力をお願いします

移動採血車巡回日程表

月日	場所	時間
6月19日(土)	藤が尾会館	10:30~12:00
6月22日(火)	福祉センター	1:00~3:00



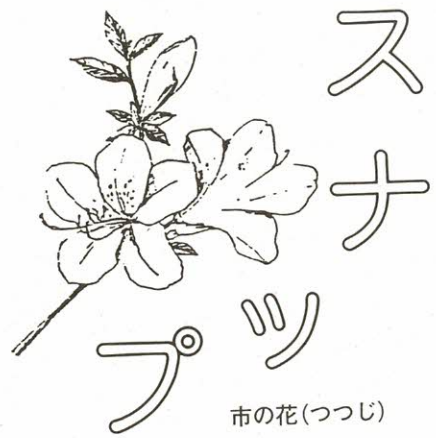

↑ **第6回定期演奏会**……4月29日、体育文化センターで第6回定期演奏会が催され、約500人が美しいハーモニーに聞きいっていました。

演奏会には、女声合唱団・ジュニア吹奏楽団・少年少女合唱団・少年少女合唱団研修生 計244人が出演、『ゆき』・『森へ行きましょう』や『錨を上げて』『串本節』など、日ごろの練習の成果を力一杯披露しました。

また、『贈る言葉』を参加者全員で歌うなど楽しい一時を過ごしました。

↓ **駅前の人権啓発**……憲法週間初日の5月1日、人権の共存、部落差別の解消、婦人の地位向上などをうたったチラシとティッシュ・ペーパーを駅前など市内7カ所で配布しました。また期間中に「講演と映画会」も開催されました。

↓ **星田新池の改修工事完成**……56年11月から国と府の補助を受けて星田新池の改修工事が進められてきましたが、事業費4,664万円をかけて第1期工事を終わりました。堤防上の操作室からハンドル一つで取水、土砂吐きなどができ、76.7haの田畑のかんがい用水を管理します。

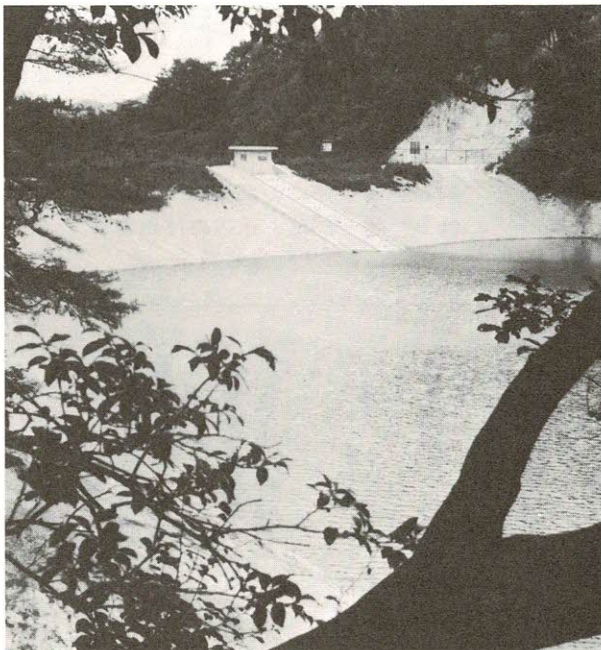





◀ クロケット大会……5月9日(日)、都津小学校の校庭で交野市老人クラブ連合会主催の第4回クロケット大会が催されました。36チーム約200人が参加、選手を代表して天野が原町の新田保二さん(72歳)が選手宣誓をしました。熱のこもった試合のすえ、8対7で倉治チームが優勝、梅が枝チームが準優勝しました。



◀ 患者への力づけを忘れないで(救急法講習会)……5月8日(土)、福祉センターで子供会の指導者および育成者を対象に救急法の講習会(主催教育委員会)を開きました。講師の松村丈夫さんから、止血の方法・三角きんの使用方法や人工呼吸法について実技指導を受けました。受講者は、真剣な中にもほほえましいコマもあり楽しいひとときを過ごしました。

↓ 学童ソフトボール大会……交野市ソフトボール協会の主催で、5月3日に第4回市長杯(学童の部)ソフトボール大会が開かれました。長宝寺小学校のグラウンドに集まった男子20チーム女子16チームは、父母や友達の声援を受けて元気一杯のプレーを展開しました。決勝は5日にもちこされ、優勝は(男子)私市子供会と(女子)藤が尾ハリケーン、準優勝は(男子)星田ゲリラーズと(女子)星田山手ベアーズでした。

## 市の人口

5月末現在		月の動き	
人口	63,250人	出生	77人
男	31,904人	死亡	21人
女	31,346人	転入	339人
世帯数	18,487	転出	293人

## 5月の火災と救急

火災出動 2件 救急出動 105件

## 5月の交通事故

	発生	死亡	けが
5月	23	0	27
57年累計	74	1	91
56年同期	67	0	80





# 小学生と婦人の水泳教室

体育文化協会では、小学生の部と婦人の部の水泳教室を募集します。  
 まったく泳げない人も、正しい泳ぎ方を覚えて泳げるようになり  
 ます。

▼初心者コース(泳げない人) 午前10時から正午まで  
 ▼中級コース(二十五分以上泳げる人) 午後1時30分から3時30分まで  
 ○とき 8月11日(水)から16日(月)まで(予定)  
 ▼小学生の部  
 ○とき 8月11日(水)から16日(月)まで(予定)  
 ○対象 小学生の部  
 ○定員 二百五十人  
 ○参加費 二千元  
 婦人の部  
 ○とき 7月26日(月)から31日(土)まで  
 ○ところ 第一中学校  
 ○対象 市内在住の婦人  
 ○定員 五十人  
 ○参加費 二千五百円  
 申し込み方法  
 両部とも七月十五日(木)までに、

## チャレンジキャンプ

## サマースクール

## 参加者募集

往復はがきに住所・氏名・年齢・電話番号、小学生は学年と保護者名、どのコースに参加するかを記入し、体育文化センター「水泳教室」(〒576 交野市私部一四七ノ一)へ申し込みください。  
 申込者が定員を超えたときは抽選します。

# 郷土の味

## 料理講習会

交野市消費生活問題研究会では、高野豆腐を使った栄養満点の和風料理の講習会を開きます。  
 みなさんの参加をお待ちしています。  
 ○とき 7月2日(金) 午前10時から正午まで  
 ○ところ 福祉センター 料理室

○対象 小学校四年から六年生まで  
 ○対 象 小学校 四から六年生まで  
 ○対 象 小学校 四から六年生まで

○定員 二百五十人  
 ○参加費 二千元  
 婦人の部  
 ○とき 7月26日(月)から31日(土)まで  
 ○ところ 第一中学校  
 ○対象 市内在住の婦人  
 ○定員 五十人  
 ○参加費 二千五百円  
 申し込み方法  
 両部とも七月十五日(木)までに、

おもしろいことを求めている君。何かやってみたいと思っている君。キャンプをつくりに来ませんか。  
 ○とき 8月2・3・4日(二泊三日)  
 ○ところ 野外活動センター  
 ○対象 市内在住の学の中・高校生

○対 象 市内在住の勤者  
 ○定 員 先着四十人  
 ○持 ち 物 エプロン  
 ○参加費 無料  
 ○申し込み・問い合わせ 六月十七日(木)から十九日(土)までに、市民生活係へ

# 油ビン回収

○とき 6月26日(土) 午前9時から10時30分まで  
 ○ところ 市役所前など市内二十カ所の指定場所  
 ○主 催 交野市消費生活問題研究会、使い捨て時代を考える会

## 家庭用品修理会

○とき 6月22日(火)から24日(木)まで  
 ○ところ 福祉センター西側  
 ○修理品目 包丁とき、くつの底張り、かさの修理、いかけ等  
 ○主 催 交野市消費生活問題研究会

## いざというとき

## 人工呼吸できますか

日赤交野市地区では、いざというときに役立つ三天講習(水上安全法、家庭看護法、救急法)を下表のとおり開きます。  
 受講料は無料です。  
 希望者は当日、直接会場へきてください。

### 日赤三大講習日程表

講習名	と	き	と	こ	ろ
水上安全法	6月23日(水)	1:30~3:00	福祉センター		
	7月6日(火)	10:00~11:30	藤が尾会館		
家庭看護法	6月25日(金)	1:30~3:00	福祉センター		
	7月5日(月)	1:30~3:00	藤が尾会館		
救急法	6月29日(火)	1:30~3:00	福祉センター		
	7月6日(火)	1:30~3:00	藤が尾会館		

# 食べ放題 種なしぶどう 神宮寺ぶどう狩り

- とき 7日10日~8月10日 (1ヵ月間)
- ところ 神宮寺地区
- 持ち物 はさみ
- 入園料

	一 般	30人以上の団体
おとな	800円	750円
小学生	600	550
園児	450	400

※園内食べ放題  
 ※持ち帰りのぶどうは時価で販売

### 申し込み・問い合わせ

- ▶市役所緑地保全課 ☎92・0121
- ▶農協本店経済課 ☎92・3001
- ▶農協交野支店 ☎91・1533
- ▶神宮寺ぶどう組合 ☎91・0502 (ただし開園期間中のみ)

### 案内図





# 員集 交野・コリングウツド 姉妹都市協会 会募

交野・コリングウツド姉妹都市協会発起人会では、協会を発足させようと会員を募集しています。本市とカナダのオンタリオ州コリングウツド市は、五十六年十一月三日に姉妹都市提携を結びました。

発起人会は、協会をつくり、今後各種の事業を催し、両市の一層の交流を図り、親善関係をより密

## 姉妹都市協会

- ③協会ニュースの発行
- ④その他、協会の目的達成に必要な事業など
- 対象・会費

▼団体会費——一口につき一カ年 五千円

▼法人会費——一口につき一カ年 一万円

▼個人会費——中・高校生一カ年 五百円、大学・専門学校生一カ年 千円、一般一カ年二千円

○申し込み 交野・コ市姉妹都市協会発起人会事務局(市役所総務部 ☎92・0121内線224)

## ボランティア 生習講話 募集

会福祉協議会まで。

### ボランティア

障害児や身障者・独居老人などが、キャンプやスポーツ・その他の集いなどを開いたときに介護していただけるボランティア活動に熱意のある人を募集しています。週二回ほど参加できる人。

### 生習講話

○とき 6月末から毎週金曜日 午後1時から

○期間 六カ月間

○ところ 福祉センター

○対象 講習会終了後、サークル活動に参加できる人

### お母さん

### 教室

○講師 大河萬子次さん

○受講料 無料(ただし、テキスト代として千円必要)

○申し込み 六月二十三日まで福祉センター内社会福祉協議会まで

○とき 6月21日(月) 午後2時から3時30分まで

○ところ 星田市民センター

○テーマ 子供の運動遊び

○講師 大阪基督教短大助教 瀬崎節子さん

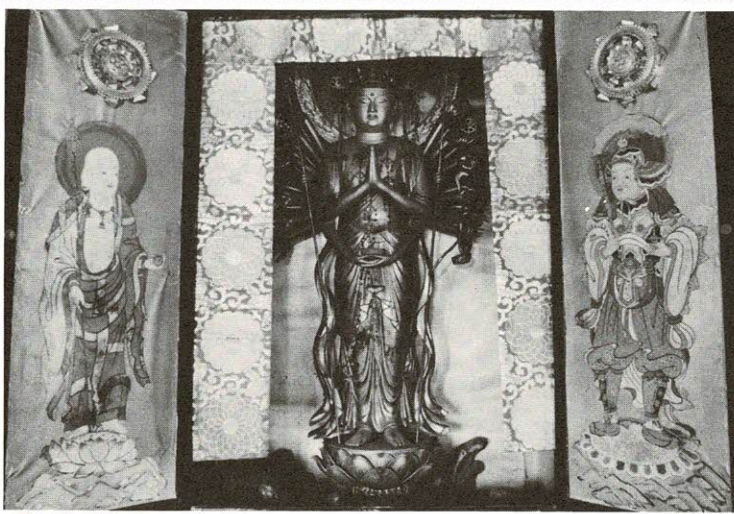

警護観音

## 須弥寺(森)

### 奥野平次

森のお寺は何という寺やと聞かれたら、私は「しみず(須弥寺)」と答える。「しみず」と聞いただけで思い出すのは、まず鐘の音である。

八月十日、十日盆の朝早ようから鐘の音が鳴り響いた。新仏(しんぼとけ)の出来た家では早くから鐘をついた。それは新仏に、あとに残された家族は元気ですよとお知らせする鐘だという。

盆がきたなど感じるのもこの音である。

この日、本堂のある南北に長い境内から、東の一段高い、地藏堂や観音堂のある境内に陸橋がかかった。法要が勤まり、お稚児さんも出て、夜ともなれば出店でにぎわった。こんなことを思い出すと老いた私の顔が、

カーバイトのあの特別な匂いとその光で、頬がほてるような若いころの思いがよみがえる。

この間木下密運さん(千手寺住職 仏教大学講師)の取材に同道したとき、警護観音を拝見されて、獅子窟寺のお薬師さま(弘仁仏)の年代に近い観音さままで金箔の下に翻波式(平安初期の仏像彫刻の表現の一つ)の衣文のあることが分かった。

貞観元年(八五九年)に奈良、大安寺の僧、行教が王城を鎮護したいとの宇佐八幡の宣託を受け、山背の男山に勧請した。石清水八幡宮である。(古代びと野望のあと)

(一〇六九—一〇七四年)、この堂宇は荒廃し、本尊は戦乱のために失われていた。そのころ、石清水八幡宮の神官の森宮内少輔がこの村の向山(むかいやま)に隠棲したが、その観音堂の荒廃を憂いてその再興を思い立ち、石清水の宝殿にあった観音像をここに祀り、その傍に真言宗の寺院を起して石清水寺と名付けた。こうして当観音の信仰が次第にたかまって、建立者森少輔の名も高くなり、これまでの無垢根(むくね)の里の名が森と変った。(交野町史)

二月三日を正居入(しょうごんいり)といって観音を祀り、八幡さんの火長神人として奉仕の続いていることなど秘められた歴史は古い。また鐘樓の右前の男石などを見てここに寺の出

来た由緒を考えることは意義深いと片山長三さん(『交野町史』著者)は言っておられる。天正年間(一五七三—一五九二年)住職の西念が乱世の世の中で、阿弥陀仏を念じて救われるほかないと考え開基念仏宗第一代になった。

江戸時代(寛永二十一年—一六四四年)当時の境界について裁許をあたえるにあたって須弥寺と寺の名を改めた。

鐘樓からの眺めは交野平野は眼下、摂津の山々までも見える。まして緑につつまれる寺は仏の世界にさそってくれる。地藏堂の左前の山桃の中央が朽ちふして、樹皮で生きているような古木は何か打たれるおもいがする。(須弥寺の住職池田秀一さん)にお世話になりました。

## 交野を歩く





市の木(さくら)

# 余暇を いかそう

## 会員・作品 募集

### 詩作教室

初心者むけの詩作教室を開きます。どなたでも作品を持って、気軽に参加してください。

○とき 6月27日(日) 午後2時から4時まで

○ところ 福祉センター  
○講師 金堀則夫さん  
○参加費 無料

○問い合わせ 交野詩話会(☎92・0473 夜のみ)

### 交野

### 民謡クラブ

昔の人々の生活の中から生まれ歌いつがれてきた喜び、悲しみの

唄をけいこしてみませんか。

三味線・踊りも基本から丁寧に教えています。

○とき ▼唄 毎週水曜日午後6時30分から9時まで ▼三味線 毎週金曜日午後6時30分から9時まで ▼踊り 隔週日曜日午後1時30分から4時まで

○ところ 体育文化センターほか  
○会費 一ヶ月二千五百円(会館使用料・お茶代ほか)

○問い合わせ 谷崎(☎91・2485)・森(☎91・6170)

### 司会の

### 勉強会

「友人の披露宴(会合)の司会を頼まれたのだが、なんとか盛りあげたい」と張りきりすぎて、あれこれ悩んでしまったり、何かと気苦労の多いのが司会者のようです。

こんな思いをされた人、一緒に司会の勉強会を始めてみませんか。指導してくれるのは婚礼などのプロの司会者です。会費は不要です。

○問い合わせ 志田(☎91・2200)

### 妙見坂句友会

新茶揉む匠襟を躊躇わず

家田 久治  
園芸本かたえに夫と新茶汲む 吉川 春枝

喪服着て樟脳匂う薄着かな 土屋 フジ  
偶に菖蒲揺れるは鯉ならむ 笹井 雅司

菖蒲園余生の一日彩られ 松岡 澄子  
虚飾なく生きたし「母の日」の晴るる 吉田 信枝

### 交野俳句会

消息は思はしからず花は葉に

天野が原町 田中 靖子  
黒ずめる原爆ドーム新樹光 倉 治 厚主 一江

青き踏むこは信楽都趾 青 山 北岡みつお  
一人居に届く蔵の茹でであり 郡 津 佐藤 花子

五月晴ジェットコースター宙を縫う 藤が尾 門田 和子  
葎切や八幡中洲は国境 星 田 山本 富子

若草の香をまき散らし草刈機 倉 治 厚主 ナカ

山吹の散るや緑の苔の上 私 部 大矢 芳子

雨戸もる日の矢まぶしき大朝寝 私 市 三村 一枝

樟若葉湧き立つ森の古墳かな 森 南 小宮 君栄

葉桜の下に輪禍の供養塔

倉 治 野村八千代  
古き葉を風に舞はせて樟若葉 向井 田 木村喜代子

新緑や登校の子等の続く道 私 部 二村 初恵

近江富士遠くに霞むバスの旅 倉 治 斎藤 安野

### 句会案内

○とき 7月4日(日)午後1時

○ところ 福祉センター

○兼題 出水

○連絡先 竹村(☎91・1569)

初恋の君が思い出すかし百合初夏さわやかにさして想ほゆ

言葉なき花木に語り手入せし我に思えん木木の花  
夕風に心安けく思うらしゆるく孤を画き鶯巢に帰る

合格の知らせを丸とただ一語云いて切れし受話機握りて  
気にかかる雑事のがれて書きがり我黙々とあら草を引く

ようやく歩みはじめし孫の靴安閑にならぶほほえましくも  
五十過ぎてわが手習いの墨の香が夫待つ夜の部屋にただよう

心字形の池の水満々とたたえいて岸辺に咲ける椿うつせる  
わが園にアネモネチューリップ咲き揃い心足らいて見てまわり行く

古びたる土蔵に残る落書は幼き頃の息の文字なり  
幼等のすがしき声を聞きあつ寝床はなれがたし花冷えのあき

雨空の続く連休なんとなくただなんとなくレコードを聴き  
背負わるる我も傾き会話せし母のおじぎの幼なきおもいで

### 短歌

天野が原町 辰巳 幸子  
星 田 中 野 清野  
私 部 北村多嘉子  
星 田 平野 雪子  
星 田 笹島 絹糸  
星 田 田中 道子  
郡 津 前川 操  
森 敏江

### 夏期家事相談

大阪家庭裁判所では、離婚や協議離婚無効の相談、養子離縁、氏名の変更など民法上の相談を受け付けます。

○期間 7月1日(木)から8月31日(火)まで

○取扱曜日 月・火・水・木・金

○受付時間 午前9時30分から11時まで

### 守口公共職業安定所が

### 「門真公共職業安定所」と改称

守口公共職業安定所が門真市に南へ八百メートル、守口門真商工会議所から業務を始めています。六月一日移転し、新たに「門真公共職業安定所」として、六月二日六番四号 ☎06・906・6831から6834まで

機物神社で今年も七夕まつりを催します。あなたも短冊に願いごとを託しませんか。

○とき 7月7日(水) 午後から

○ところ 機物神社(倉治1丁目)

短冊をご希望の方は、社務所まで申し出てください。

市東区大手前之町 ☎06・948・5321



# バード ウォッチング 交野野鳥の会

交野野鳥の会では会員を募集しています。  
あなたもバードウォッチングをしてみませんか。  
○対象 市内在住者  
交野野鳥の会では会員を募集しています。  
あなたもバードウォッチングをしてみませんか。  
○対象 市内在住者

交野野鳥の会では会員を募集しています。  
あなたもバードウォッチングをしてみませんか。  
○対象 市内在住者

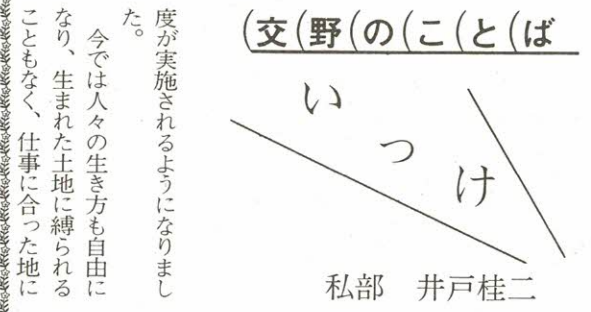

交野野鳥の会では会員を募集しています。  
あなたもバードウォッチングをしてみませんか。  
○対象 市内在住者

交野野鳥の会では会員を募集しています。  
あなたもバードウォッチングをしてみませんか。  
○対象 市内在住者

## 57年度 砂利採取業務 主任者試験

○と き 7月30日(金) 午前10時から

○と ころ 大阪府職員会館 (大阪市東区大手前之町) 府庁本館西側

○試 験 砂利採取法第15条の規定に基づく砂利採取業務主任者試験

○願書の配布・受付 7月1日から17日までの毎日午前9時30分から午後4時(日曜日を除く) ただし、土曜日は正午まで。

○問い合わせ 大阪府商工部指導課採石係 (☎06・941・0351) へ

## 就職差別だと感じたら

☎ 06・943・4670へ

6月は就職差別撤廃月間です。大阪府労働部職業業務課では次の期間「就職差別110番」を開設します。

○と き 6月21日(月)～26日(土)

▶平 日 午前9時15分～午後5時30分

▶土 曜 午前9時15分～午後1時

## 離職し求職中の人に 特別貸付金を貸付

会社の倒産・合理化などで離職し、求職中の労働者の人に、臨時的に必要なとする資金を貸し付けます。

○対象者 次の要件をすべて備えている人

- ▽大阪府下に一年以上居住していること
- ▽世帯の生計を維持していたこと
- ▽自己の責任によらない理由で離職し、求職活動をしていること
- ▽雇用保険求職者給付を受給中の人、または給付終了後六ヵ月以内に申し込みをした人
- 貸付資金 冠婚葬祭、医療、進入学、敷金、権利金等の臨時的経費(日常の生計費や借金の肩代わりは除く)

ただし、受給終了者に限り日常の生計費も対象

○貸付額 三十万円以内

○利率 年二・〇%

○貸付期間 二年五ヵ月以内(九)

十日以内据置・元利均等償還)

- 連帯保証 ▼連帯保証人一人以上
- 上 ▼財団法人大阪勤労者信用基金協会の債務保証(保証料 年〇・六%)
- 申し込み・問い合わせ 五十八年三月三十一日までに、大阪府労働福祉課(☎06・941・0351)か、最寄りの大阪労働金庫または関西労働金庫まで

交野野鳥の会では会員を募集しています。  
あなたもバードウォッチングをしてみませんか。  
○対象 市内在住者

交野野鳥の会では会員を募集しています。  
あなたもバードウォッチングをしてみませんか。  
○対象 市内在住者

交野野鳥の会では会員を募集しています。  
あなたもバードウォッチングをしてみませんか。  
○対象 市内在住者

交野野鳥の会では会員を募集しています。  
あなたもバードウォッチングをしてみませんか。  
○対象 市内在住者

交野野鳥の会では会員を募集しています。  
あなたもバードウォッチングをしてみませんか。  
○対象 市内在住者



# 主要施設の電話番号

- 交野市役所、福祉事務所、農業委員会……92・0121
- 星田市民センター(星田出張所)……91・2031
- 福祉センター……91・6241
- 体育文化センター(青年の家)、保健センター、日曜診療  
……92・7721~2
- ……91・8124
- 交野武道館……92・1700
- 教育文化会館……91・1825
- 水道局……91・0016
- 環境事業部……92・2471
- 消防本部・署……92・0011

## 表紙

ささゆり

ゆあみする泉の底に百合しろく

ひらくとみたる二十の姿

与謝野晶子

ゆりは「百合」と書いて「百片

合成」の意味です。

この一片はりん茎です。

茎も葉も緑が浅く、花卉の色は

淡紅で、五月から六月にかけて一

茎に一個ないし二個の花をつけま

す。

お正月の茶碗蒸しの具に欠かせ

ないもので、年の暮には枯れた花

茎をたよりに、その根元の「ゆり

ね」を掘ったものでしたが、今で

はそんな機会もなくなりました。

# おしらせコーナー

## 各種の相談

### ▷法律相談

6月17日(木) 7月1日・15日(木) 午後1時~3時 福祉センター(定員8人)

### ▷人権相談

6月17日(木) 福祉センター  
7月15日(木) 星田市民センター 午後1時~4時

### ▷行政相談

6月19日(土) 私市会館  
7月14日(水) 福祉センター 午後1時~4時

### ▷税の相談

6月17日(木)(7,8月は休み) 午後1時~4時 福祉センター

### ▷教育相談日

7月9日(金) 午後2時~4時 福祉センター

### ▷交通事故無料相談

7月13日(火) 午前10時~午後3時 福祉センター

### ▷園芸相談

6月24日(木) 午後1時~4時 市役所緑地保全課

### ▷心配ごと相談

毎週水曜日 午後2時~4時 福祉センター

### ▷結婚相談

6月23日(水) 7月14日(水) 午後1時~4時 福祉センター

### ▷児童相談

毎週木曜日 午前10時~正午 福祉事務所相談室(大阪府中央児童相談員)

### ▷家庭児童相談

毎週月・水・金曜日 午前10時~午後3時 福祉事務所相談室

### ▷障害者福祉相談

毎週火曜日 午前10時~午後3時 福祉センター

## ブンブン号のじゅんかい日

- ▷6月17日(木) 7月1日 10:00~11:30 妙見東(中公園)
- ・15日(木) 1:30~3:00 私市山手B集会所
- 3:00~4:30 南星台公園 1:30~3:00 水道局正門
- 3:00~4:30 星田山手1丁目 3:30~4:30 私市会館
- ▷6月22日(火) 7月6日(火) 3:30~4:30 妙見口(バス停)
- 1:30~2:30 妙見坂W-3棟前
- 1:30~2:30 倉治法務省 宿舎
- 3:00~4:30 郡津3丁目
- 3:00~4:30 森南3丁目
- ▷6月27日(日) 7月11日(日) 10:00~11:30 星田山手3丁目

### 藤が尾図書分室

#### ▷毎週水曜日

1:30~4:30 藤が尾会館

### 郡津図書分室

#### ▷毎週土曜日

1:30~4:30 交野会館

## 保健衛生だより

- 問い合わせ ▶印は四条畷保健所 ☎0720・78・1021
- ▷印は社会課 各教室、健診を受けられるときは母子健康手帳を持ってきてください。
- ▶妊婦教室 7月7日(水)……映画『人間誕生』 妊娠中の栄養と日常生活 産後の家族計画 妊娠中の精神衛生
- 7月14日(水)……正しい妊娠の知識 出産準備 映画『安産教室』
- 7月21日(水)……妊娠中の歯科衛生 赤ちゃんの保育衣類ともく浴
- 時間……いずれも午後1時~4時30分
- 場所……保健センター
- ▶3カ月児健診 7月13日(火) 受付時間一午後1時30分~2時30分 保健センター
- ▶3歳児健康診査 7月8日(木) 受付時間一午後1時30分~2時30分 保健センター
- ▶健康相談 7月6日(火) 受付時間一午後1時30分~2時30分 保健センター
- ▷1歳6カ月児健康診査 6月15日(火) 午後1時~2時30分 保健センター
- ▷日曜診療 毎週日曜日 午前10時~正午 保健センター
- ▷夜間急病センター 毎週土・日曜日・祝日 午後6時~9時 交野病院内急用診療室

## 国民健康保険料 出張徴収 国民年金保険料

- ▷6月29日(火) 9:30~10:15 寺集会所
- 10:45~11:30 郡津公民館
- 1:30~3:00 星田市民センター
- ▷6月30日(水) 9:30~10:15 教育文化会館
- 1:30~3:00 福祉センター

## 6月の納税

市・府民税 第1期分 納期限 6月30日(水)