

広報 交野の 59年 5

市民憲章

交野は、古くから多くの人々に愛されてきました。私たちは、このまちの良さをいかしつつ、さらによりよい交野を求めて、ここに市民憲章を定めます。

和

(自然と・文化と・人と)

昭和59年 5月10日 通巻250号 毎月10日発行 編集と発行 - 交野市役所総務部

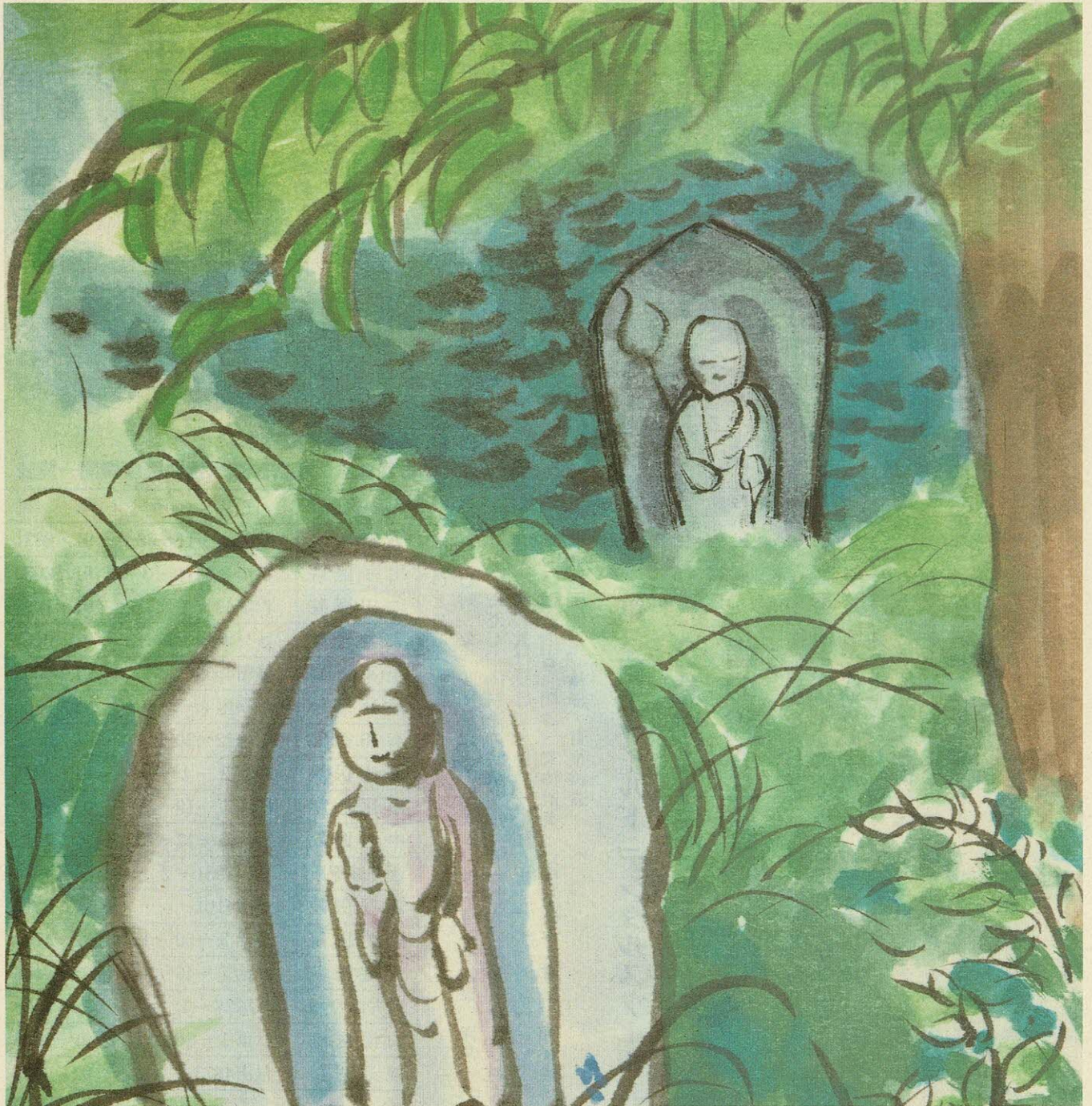

絵でみる ふるさと交野

かいがけのぼれば
地蔵が笑う

市民健診始まる	2
地方税法・市税条例が改正	8・9
スナップ	12・13
ひろば——催し・サークル	18・19

市民健診始まる

健康を保つため

毎年うけましよう

保健衛生係では五月から市民健診をおこないます。五十九年度は集団検診の部(五月二十一日から)と病院・

市民健診を受けることは、肥満とやせの程度、血圧が高いか低いかなどを調べることで、今の自分の状態が確認でき、健康を保つための適切な方法を見い出せることと思えます。

健康な体を保つためには、健康なときに健診を受けて自分の健康を知ることと病に備えることが大切です。市民のみなさんの中でも特に、農業や自営業をされている人や家庭の主婦のみなさんは健診をされる機会が少ないでしょう。

その原因は、運動不足と食べ過ぎや偏食からくる肥満、または糖尿病、それに食塩の取り過ぎが影響する高血圧などが考えられます。

市民健診を受けることは、よび市民税非課税世帯の人は受け付けで申し出てくだされば無料です。ぜひこの機会に受診しましょう。

集団検診の部

五十九年度から区や自治会と協力し次のとおり実施します。

〇とき・ところ 上表
〇対象 十六歳以上の市民
〇健診内容 問診、身体計測、血圧測定、検尿・貧血検査、聴打診、胸部X線撮影
〇申し込み 直接、最寄りの健診会場へ

〇とき・ところ 上表
〇対象 四十歳以上の市民
ただし、内科系の病気で治療中の人は受診できません。
〇健診内容 問診、身体計測、血圧測定、検尿・貧血検査、聴打診

〇とき 6月6日(水) 午
〇スタッフ 歯科医師、歯科

〇対象 二歳〜二歳六ヵ月の幼児
〇内容 ビデオ教室「むし歯を防ぐ育て方」、歯の検査、カリオスタット(むし歯予測)検査、ブラッシング指導、衛生指導、栄養指導、歯による

〇参加費 無料
〇申し込み 直接健診会場へ
〇問い合わせ 保健衛生係へ

集団健診の部 市民健診日程表

と き	と ころ
5月22日(火)	私 市 会 館
23日(水)	郡 津 公 民 館
24日(木)	藤 が 尾 会 館
25日(金)	星 田 山 手 集 会 所
28日(月)	星 田 会 館
29日(火)	星 田 市 民 セ ン タ ー
30日(水)	保 健 セ ン タ ー

※時間はいずれも午後1時30分〜3時30分

年に一度は必ず市民健診を受け「も健康診査は済みましたか」というあいさつ言葉が交わされる町にしたいものです。受診料は、集団健診の部も病院・市民健診の部も一人二百円で、精密

市内の十七医療機関に健診事業を委託して実施します。〇とき 6月30日(土)まで ただし、医療機関の休診日は除く

〇とき 6月6日(水) 午

〇スタッフ 歯科医師、歯科

〇問い合わせ 保健衛生係へ

病院・医院の部 市民健診・精密診査取扱い医療機関一覧表

病院・医院名	住 所	電 話
交野病院	私部2-11-38	91-0331
尼子医院	私市8-14-3	91-2050
池田医院	松塚43-1	91-7200
大景医院	妙見坂3-16-1	92-0467
小葉医院	星田4009	91-2006
後藤医院	藤が尾4-3-15	92-9500
高田医院	松塚12-20	91-0631
塚原医院	森南2-1-13	91-1275
中尾医院	郡津5-19-20	93-2002
中村医院	倉治6-17-19	91-1012
西井診療所	星田1931-2	92-4510
西井医院	星田4101	91-2213
野村医院	倉治3-50-1	91-6100
三宅医院	倉治7-46-1	93-0108
安井診療所	松塚27-1	93-1333
山添医院	私部1-16-13	91-1025
渡辺医院	星田4873	92-0010

(順不同)

蚊・はえ・ゴキブリ
駆除剤を
無料配布

保健衛生係では蚊・はえ・ゴキブリの駆除剤を市民のみなさんに無料で配布しています。

駆除剤ご入用の人は、保健衛生係または星田出張所(星田市民センター一階)の窓口へ申し出て下さい。なお、各自治会(五十世帯以上)で一括して配布を希望されるときは、保健衛生係まで申し込んで下さい。

この場合の配布は六月一日以降になります。

〇駆除剤 ゴキブリ駆除剤一袋(七ツ×五) スミチオンVP乳剤一本(百ミリットル)

〇配布期間 五月十四日(月)〜六月三十日(土) ただし、土曜日の午後と日曜日は除く

〇持ってくるもの 印鑑

衛生士、栄養士、保健婦

日本脳炎予防接種日程表

会場	1回目	2回目
倉治公民館	6月5日(火)	6月12日(火)
松下集会所	6月6日(水)	6月13日(水)
星田市民センター	6月7日(木)	6月14日(木)
保健センター	6月8日(金)	6月15日(金)

(注) 受付時間 午後1時30分～2時45分
時間に遅れますと、接種は受けられません

取次店位置図

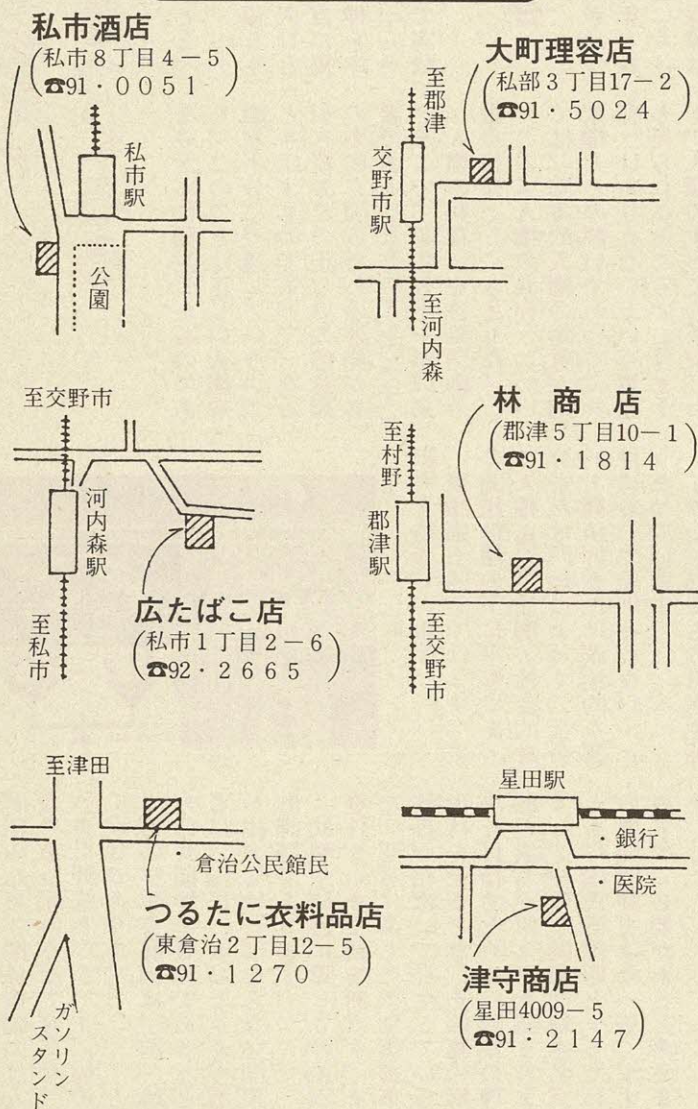

日本脳炎予防接種

3歳以上 小学校入学前の幼児

三歳以上小学校入学前の幼児を対象に、日本脳炎予防接種を左表の日程で接種します。最寄りの会場で受けてください。
いまでは日本脳炎は極めて少なくなりましたが、いつ流行するかわかりません。日本脳炎ワクチンは効きめがすぐれていて、副作用の少ないものですが、まれに発熱や痛みがあります。子供の健康状態のよいとき

に受けさせましょう。予防接種の方法は、生まれて初めて受ける年に一、二週間の間隔で二回、翌年に一回の注射を受け、その後は三年ごとぐらいに一回受けてください。
接種を受けるときの問診票は各会場に用意しますので、必要事項を記入し、印鑑を押して受付けに渡してください。

- この予防接種は個人通知をしません。
- 対象 三歳以上小学校入学前の幼児
- 料金 一人一回につき三百円(接種時に徴収)
- ただし、生活保護世帯および府市民税非課税世帯は無料です。受付けで申し出てください。
- 持参するもの 印鑑、筆記用具(幼児の体温は自宅で計ってきてください)
- 申し込み 直接最寄りの会場へ
- 問い合わせ 保健衛生係へ



歯みがき指導を受ける母子

住民票

忙しくて市役所に来れない人
取次店を利用してください

市民課では「住民票の取次店窓口(上図)」を市内の六カ所に設けています。
忙しくて市民課に来る時間がない人、また市民課へ来ても午後五時を過ぎるといいう人は、取次店窓口を利用してください。

取次店の開店時間内であればいつでも利用できます。午前十時までに申し込みますと、その日の午後五時から七時ごろまでに受け取ることができます。
ただし、土曜日に申し込まれたときは、月曜日の午後五時から七時ごろになります。



互いに相手の立場を考えて

豊かな人間関係をつくらう

憲法と人権

憲法は、基本的人権の保障を重要な柱の一つとしていま

「国民はすべての基本的人権の享有を妨げられない。この憲法が国民に保障する基本的人権は侵すことのできない永久の権利として現在および将来の国民に与えられる。」(十一)条と宣言し、「国民の不断の努力によってこれを保持しなければならない。」(十二)条とうたっています。

日本国憲法が施行されて以来すでに三十七年を経過し、人権尊重の思想は広く国民の間に定着しつつあります。

また国際的にも人権を守ろうとする気運は大きく高まってきました。

五十八年は世界人権宣言三十五周年を記念して、世界人権宣言の崇高な理念の実現へ向けて各界各層において活発な活動が展開され、大きな盛り上がりを見せました。

しかしながら、国の内外で人権保障の気運が高まりつつある一方で、我が国には今なお「部落差別」「障害者差別」など、いろいろな人権侵害の

事実がさまざまな形態となつて存在しています。

私たちのすべてが幸福な生活を営むためには、一人ひとりが憲法や世界人権宣言に掲げられた人権尊重の精神を体得して、身近なところからその理念の実現をめざして実践することが必要です。

人権の共存

昭和二十二年日本国憲法が施行されて以来三十七年を経過し、その間、我が国における基本的人権の実質的保障は飛躍的な前進を遂げました。

その結果、最近の我が国においては、国家権力による人権侵害すなわち公務員の職務執行に伴う人権侵害事件は極めて少なくなってきました。

しかしながら、私的関係における人権侵害事件はむしろ増加する傾向を示しています。昭和五十八年に総理府が実施した人権に関する世論調査でも、自己の権利のみ主張し、他人の迷惑を考えない人が増えてきたとするものが、被調査者の七六%を占めています。

この私的関係の人権侵害の多くは自らの人権を主張するあまり他人の人権をかえりみ

ないために発生したものであり、このことは正しい人権意識が十分に浸透していないことを示すものであつて、なお引き続きこの正しい人権意識の徹底を図るための啓発が必要であることを示すものです。

そこで、昭和五十一年以来「人権の共存」を啓発活動の重点目標としてきました。

この「人権の共存」については、基本的人権の本質が国家権力との闘いであつて、「共存」はありえないという意見も見られるところであり、お

互いに相手の人権を認めあつてこそ人権はなりたつという人権の本質(世界人権宣言第二九条第二項「他人の権利および自由の正当な承認および尊重を保障すること」)を端的に表現しており、我が国の現状に照らしても、なおこの点を強調する必要性が認められるといえます。

差別の解消

私たちは誰でもしあわせに豊かに生きたいという共通の



願いを持っています。

憲法第十四条では「すべての国民は法の下に平等であつて人種・信条・性別・社会的身分または門地によつて、社会的・経済的または政治的な関係において差別されない」とうたっています。

しかし、私たちの日常生活の周囲を眺めてみますと、まだまだ偏見や差別が、慣習・慣行等と複雑にからみあひながらさまざまな形態で存在しています。

部落差別をはじめ、障害者に対する差別、外国人に対する差別などいろいろな差別事象がそれであり、これら

これらの差別のために、しあわせに豊かに生きたいという願望とは正反対に、人間としての誇りを傷つけられ、苦しみや悩みを背負つて生きていく人たちがたくさんいます。

なかでも部落差別は、その解消のため、関係機関のけん命の取り組みがなされながら、いまだ解決をみていず、極めて残念であります。

その早急な解消は、国・地方公共団体の責務であるとともに、国民一人ひとりが、取り組まなければならない国民的課題であります。

就職や結婚に際しての差別事件がまだ跡を断たず、また、悪意に満ちた差別落書事件等が相次いで発生している現状を見ると、その真の解決を目指すためには国民の理解と協力が何よりも望まれますし、一方、同和問題を名実ともに国民的課題とするための啓発活動をより一層、すすめてゆく必要があると考えます。

同じく大きな社会問題として外国人差別、とりわけ在日朝鮮人、韓国人に対する差別の問題があります。

古来、日本民族と朝鮮民族は互いに交流し、友好をあたためて来ましたが、両国間の不幸な歴史は、日本人優位の誤まつた意識を生むという結果となり、今なおこれが一部の社会意識として残存し、差別につながっているものと考えられます。

私たちは、このような人類平等の精神に反する誤つた意識を速やかに一掃するため、民族的障壁の存在が、いかに人間社会の理念に反するものであるかを十分認識し、民族それぞれの風俗・習慣等、文化的伝統を尊重するとともに、お互いに信頼し合つて明るい人間関係を実現するため努力する必要があります。

障害者問題

国際連合は、総会決議で昭和五十六年を国際障害者年と定め、障害者の完全参加と平等を目標に諸施策を推進するよう各国に要請してきましたが、我が国は、これを受けて国際障害者年に推進本部を総理府に設け、昭和五十七年三月には「障害者対策に関する長期計画」を策定し、今後とも障害者対策に対応する啓発の充実を図ることとしています。

障害者に対する社会の理解や認識は日増しに高まってきましたが、社会への完全参加はまだまだ不十分であり、依然として偏見や医学的無知にもとづく誤つた社会意識が残存しています。

私たちは「障害者対策に関する長期計画」および「障害者の日」の趣旨を理解していただき、より有効適切な啓発活動を展開し、名実ともに障害者の「完全参加と平等」が実現するよう努力する必要があります。

一人ひとりが差別を許さない取り組みを

し尿

問い合わせは環境事業部

し尿収集手数料の

口座振替

し尿収集手数料は、次の取扱金融機関の口座振替を利用してください。

ただし、口座振替ができるのは、し尿収集取扱区分の「定額制」と「特殊制」の家庭です。
○取扱金融機関 大和銀行、大阪銀行、泉州銀行、近畿相互

互銀行、幸福相互銀行、枚方信用金庫、交野市農業協同組合などの各本・支店、市内の各郵便局

○手続き し尿収集手数料の領収書、普通預(貯)金の登録印鑑を持って、取扱金融機関の窓口へ

○その他 口座振替の取り消し、金融機関・口座名義人・口座番号などの変更は利用している金融機関へ

「職内キチン」

5月21日～31日

家内労働旬間

労働省では、家内労働者の労働条件の向上を図るため、五月二十一日から三十一日まで「家内労働旬間」を実施します。

目的は家内労働法を広くみなさんに知っていただき、最低工資の周知や作業の安全と健康の確保など、家内労働法が守られているかど

うかの点検です。

この機会に「少し変だな」とか「どうも納得できない」という事がありましたら、労働基準局まで問い合わせてください。

また、これから家内労働を始めようとする人は「誰にでもできる簡単な仕事で高収入が得られる」という「うまい話」には十分注意し、いわゆる「インチキ内職」の被害にあわないようにしましょう。

必ず委託者から家内労働手帳を受け取り、工資など委託条件をきちんと確認してから始めましょう。

○問い合わせ 大阪労働基準局賃金課家内労働係(06・942・6231)

申し込み者や人数変更する場合

申し込み者名の変更、人員の増減、転出・転居によるくみ取りの取り消しなどがあるときは、し尿収集手数料の領収書を持って、環境事業部または市役所市民課、星田出張所まで来てください。

水洗便所に

改造する場合

水洗便所(公共下水道)に改造される場合は、一週間ぐらいの余裕をもって環境事業部(環境第二課)へ連絡し、くみ

無臭トイレ

筒の中の汚物除去法

無臭トイレは、便器と便槽が筒でつながっています。

この筒は、便槽の臭気が便器にもどつてこないような役割をしています。

そのため、くみ取った後も筒の中に汚物が残ることがあります。

筒の中の汚物をきれいに取り除くためには、くみ取っているときに、作業員に声をかけ、便器の上からバケツで二、三杯の水を流してください。

取り目を確認し、工事計画を立ててください。
なお、工事完了後ただちにし尿くみ取りの取り消しの連絡を、市役所市民課・星田出張所・環境事業部へしてください。

収集できません

特殊くみとり

便所

水・あわなどこれらに類するものを使用する特殊くみ取り便所、またはこれに準ずる構造などを有した特殊便槽は、設置規制の対象となつていません。

市では、これらの便槽のくみ取りはできません。これらの便槽は設置しないでください。

無臭トイレのくみ取りの確認は、くみ取り口のふたをあけて見てください。

なお、収集を円滑にするために次のような点に留意してください。

○収集作業の妨害になると思われる置物・飼犬・車などの障害物は、便槽近くにおかないでください。

愛鳥週間5月10日～16日



鳥と仲良くするために
バード・ウォッチングのすすめ

ともあるとのこと。こうした鳥の世界に、あなたも目を向けてみませんか。

折しも新緑の五月。十日から十六日は愛鳥週間です。

鳥の世界に目を向けてみようというあなたに、バード・ウォッチングをおすすめします。

○双眼鏡(八倍ぐらいのもの)

○鳥の図鑑(まず最初は、小学生向けの図鑑で十分です)

鳥を見分けるために

ふだんよく見かけるスズメやハト、カラスなどの特徴を覚えてしましましょう。今までに見たことのない鳥というわけで、その特徴がだんだん見分けられるようになりまます。

鳥の特徴をつかむコツは鳥の大きさ、形、色、特に目立つ部分、鳴き声、しぐさなどを覚えることです。

見るときの注意
野鳥を驚かさないうことです。

鳥は特に音や光には敏感です。

服装も、あまり派手なもの避け、自然の色に近いものを選びましょう。

人間は言葉や動作・表情などでお互いの気持ちや意思を伝え合っていますが、鳥たちはどうでしょう。仲間同士の「心の交流」はあるのでしょうか。専門家の研究によると、鳥にもお互いの意思を伝える世界があるということなのです。

時と場合によって鳴き声(発音)や動作が微妙にちがったり、それらがある一定の集団行動に結びついていることなどから、鳥にも仲間同士の「触れ合い」があるといわれます。

また、群れの中ではリーダーシップが発揮されるこ

○勤労学生の所得要件の緩和

勤労学生に該当するかどうかを判定する場合の所得要件が、次のように緩和されました。

	改正後	改正前
勤労学生に該当する前年中の所得の金額	53万円以下	52万円以下

○住民税所得割の非課税限度

家族構成 区分	改正後		改正前	
	独身者	夫婦者	夫婦子供 1人	夫婦子供 2人
改正後	千円 790	千円 1,170	千円 1,585	千円 2,000
改正前	770	1,130	1,501	1,885

この表は、給与所得者について作成したものです。非課税限度とは、給与所得者で前年中の給与の年収が上に掲げる金額以下であれば、市民税の所得割が課税されないこととなる目安の金額です。

法人の市民税関係

○均等割を課される公益法人等の規定の整備

改正後	改正前
公営法人等（管理組合法人および団地管理組合法人を含む。）	公営法人等

○法人税割の徴収猶予制度の廃止 法人税法の改正に伴い、法人税割の納税義務のある法人が、一定の要件に該当すれば、法人税割について一定期間延納が認められていましたが、本制度は廃止されました

○均等割の税率改正

法人等の区分	改正後の税率	改正前の税率
(1) 資本等の金額が50億円を超える法人で、市内に有する事務所、事業所または寮等に勤める者の合計数（以下「従業者数の合計数」という）が50人を超えるもの	年額 3,600,000円	年額 1,500,000円
(2) 資本等の金額が10億円を超え50億円以下である法人で、従業者数の合計数が50人を超えるもの	年額 2,100,000円	年額 1,000,000円
(3) 資本等の金額が10億円を超える法人で、従業者数の合計数が50人以下であるものおよび資本等の金額が1億円を超え10億円以下である法人で、従業者数の合計数が50人を超えるもの	年額 480,000円	年額 270,000円
(4) 資本等の金額が1億円を超え10億円以下である法人で、従業者数の合計数が50人以下であるものおよび資本等の金額が1,000万円を超え1億円以下である法人で、従業者数の合計数が50人を超えるもの	年額 180,000円	年額 100,000円
(5) 資本等の金額が1,000万円を超え1億円以下である法人で、従業者数の合計数が50人以下であるものおよび資本等の金額が1,000万円以下である法人で、従業者数の合計数が50人を超えるもの	年額 144,000円	年額 80,000円
(6) 前各号に掲げる法人以外の法人等	年額48,000円	年額27,000円

新税率は、昭和59年4月1日以後に終了する事業年度分から適用されます。

五十九年度の市税納期限は下表のとおりです。納税計画の参考にしてください。

年間納期月

市税

○問い合わせ 税務課
市役所または金融機関でも取り組んでいます。

第一期待分は下表の日程で出張徴収をしますので、最寄りの出張場所まで納税してください。

五月は固定資産税・都市計画税の第一期分、および軽自動車税の納期月です。

出張徴収

第1期待分を

固定資産税
都市計画税
軽自動車税

市税年間納期月一覧表

納期月	納期限	税目	期別
5	5月31日(木)	軽自動車税	定期
		固定資産税・都市計画税	第1期
6	6月30日(土)	市府民税	第1期
7	7月31日(火)	固定資産税・都市計画税	第2期
8	8月31日(金)	市府民税	第2期
9	—	—	—
10	10月31日(水)	市府民税	第3期
11	—	—	—
12	12月25日(火)	固定資産税・都市計画税	第3期
1	1月31日(木)	市府民税	第4期
2	2月28日(木)	固定資産税・都市計画税	第4期
3	—	—	—

出張徴収日程表

と	き	ところ
5月24日(木)	9:30~11:30	郡津公民館
	13:30~15:30	交野会館
5月25日(金)	9:30~11:30	倉治公民館
	13:30~15:30	南星台集会所
5月28日(月)	13:30~15:30	星田会館
5月29日(火)	9:30~11:30	森集会所
	13:30~15:30	寺集会所
5月30日(水)	9:30~11:30	私市会館
	13:30~15:30	私市山手集会所
5月31日(木)	9:30~11:30	さくら丘自治会館
	13:30~15:30	星田山手集会所

地方税法・市税条例が改正

地方税法・市税条例が次のように改正されました。

個人の市民税関係

○基礎控除額等の引き上げ

控除の種類		改正後	改正前	
基礎控除		26万円	22万円	
配偶者控除	一般控除対象配偶者	26万円	22万円	
	同居特別障害者である控除対象配偶者	30万円	25万円	
	老人控除対象配偶者	27万円	23万円	
扶養控除	一般扶養親族	26万円	22万円	
	同居特別障害者である扶養親族	30万円	25万円	
	老人扶養親族	同居老親等	31万円	26万円
		同居老親等以外の者	27万円	23万円
障害者・老年者・寡婦・寡夫 勤労学生控除		24万円 (特別障害者26万円)	21万円 (特別障害者23万円)	

○控除対象配偶者および扶養親族の所得要件の緩和

控除対象配偶者または扶養親族に該当するかどうかを判定する場合の所得要件が、次のように緩和されました。

区分	改正後	改正前
その所得が自分の勤労による事業所得、給与所得、退職所得または雑所得（以下「給与所得等」といいます）だけである人	30万円以下	29万円以下
その所得が給与所得等以外の所得だけである人	10万円以下(改正なし)	10万円以下
その所得が給与所得等と給与所得等以外の所得との両方である人	給与所得等の3分の1と、給与所得等以外の所得との合計額が10万円以下	給与所得等の29分の10と給与所得等以外の所得との合計額が10万円以下

(注) その所得が給与所得だけの場合には、収入金額が80万円以下であれば、所得金額が30万円以下となります。

○所得割の非課税措置

前年中の総所得金額等の合計額が、下表の金額以下の場合、生活保護基準等との関連から、所得割は非課税となる措置が引き続き講じられることになりました。

	改正後	改正前
所得割の非課税	○1人の場合29万円 ○控除対象配偶者または扶養親族を有する場合 29万円×(控除対象配偶者+扶養親族の数+1)+9万円	○1人の場合27万円 ○控除対象配偶者または扶養親族を有する場合 27万円×(控除対象配偶者+扶養親族の数+1)+9万円

この措置により、夫婦・子供2人の標準世帯で、前年中の所得の金額が125万円(給与所得者の場合年収約200万円)以下であれば、所得割は課税されません。

○障害者、未成年者、老年者または寡婦が非課税に該当するかどうかを判定する場合の、この人たちの所得要件の緩和

	改正後	改正前
	前年中の合計所得金額が100万円以下	前年中の合計所得金額が80万円以下
老齢年金受給者(65歳以上)の場合は、次のようになります。		
改正後	年金収入額-老齢者年金特別控除-給与所得控除=100万円以下	
改正前	年金収入額-給与所得控除=80万円以下	

○均等割の非課税措置

前年中の合計所得金額(改正前は、前年中の所得の金額)が、下表の金額以下の場合、均等割は非課税となります。

	改正後	改正前
個人の均等割の非課税の範囲	28万円×(控除対象配偶者+扶養親族の数+1)	25万円×(控除対象配偶者+扶養親族の数+1)

この改正により、夫婦子供2人の標準世帯で、前年中の合計所得金額が112万円(給与所得者の場合年収約181万4千円)以下であれば、均等割は課税されません。

軽自動車税の税率

区分	税率(年額)		
	改正後	改正前	
原動機付自転車	総排気量が0.05リットル以下のものまたは定格出力0.6キロワット以下のもの	円 1,000 / 円 700	
	総排気量が0.05リットルを超え0.09リットル以下のものまたは定格出力が0.6キロワットを超え0.8キロワット以下のもの	円 1,200 / 円 1,100	
	総排気量が0.09リットルを超えるものまたは定格出力が0.8キロワットを超えるもの	円 1,600 / 円 1,450	
軽自動車および小型特殊自動車	二輪のもの(側車付のものを含む)	円 2,400 / 円 2,200	
	三輪のもの	円 3,100 / 円 2,850	
	四輪以上のもの	乗用のもの 営業用	円 5,500 / 円 5,200
		乗用のもの 自家用	円 7,200 / 円 6,500
	貨物用のもの 営業用	円 3,000 / 円 2,900	
貨物用のもの 自家用	円 4,000 / 円 3,650		
小型特殊自動車	農耕作業用自動車および刈取脱穀作業用自動車	円 1,600 / 円 1,450	
	その他のもの	円 4,700 / 円 4,300	
二輪の小型自動車	円 4,000 / 円 3,650		

水道

水道は暮らしのリズムひらく窓

水道週間 6月1日～7日

六月一日から七日までは水道週間です。

この週間は、わたしたちが毎日使っている水について、この機会に理解を深めていただくために設けられています。

週間の標語は「水道は暮らしのリズム ひらく窓」です。

水は、わたしたちの毎日の暮らしに欠かせないものになっています。

私市浄水場の見学者を受付

水道局では、水道について理解と関心を持ってもらおうと、水道週間の期間中、私市浄水場の施設見学者を受け付けています。

○とき 6月1日(金) 7月(木) 午前10時～午後4時

ただし土・日曜日を除く
○ところ 私市浄水場
○内容 施設見学、その他
○見学科 無料
○申し込み・問い合わせ 五月十五日(火)から三十一日(木)までに、直接水道局へ ただし日曜日を除く

交野の水道の特徴は、みなさんの使う水の約七五%を、二百戸から二百五十戸の深井戸からくみあげ、私市浄水場から各家庭に送っています。

そのため、近隣の水道より、夏は冷たく、冬は比較的に暖かい水を送ることができています。

水道料金の支払いに

口座振替の利用者ふえる

本市の水道事業は、昭和三十年に星田地区に簡易水道を着手して以来、今年で三十年を迎えることになりました。

創設当初は計画人口がわずか三千五百人だったものが、今日では十万人計画に増大し、現在六万人もの市民が水道を使用しています。

さて、著しい利用者増に伴って全般にわたる事務量も大きく膨れ上がってきました。

とりわけ厳然さが求められる料金業務には、多くの労力を費やしています。

このため、五十八年にはオンライン端末機を導入し、迅速かつ正確な業務をはかっています。

五月十二日は民生委員の日です。民生委員・児童委員は、生計のことや家族関係、保健衛生、それに児童のことなど、いろいろな問題の相談に応じたり、適切な指導にあたっています。

一人ですべて解決できずに悩んでいる人は、担当区域の民生委員・児童委員(一月号広報四、五ページに掲載)に気軽に相談してください。相談は無料で、秘密は固く守ります。

具体的な活動としては次のようなものがあります。

民生委員・児童委員について
世帯更生資金の貸付
生業や内職、住宅の増改築、病氣、就学等の自立更生に必要な資金の貸付
生活保護費の一・八倍
ただし住宅資金は二・二五倍
最高貸付限度額 百六十八万円
かけこみ緊急資金
急にやむを得ない理由で、

お金が必要になったとき、十万円まで無利子で貸付老人給食
社会福祉協議会と協力して、一人暮らしの老人で、希望する人に月一回、食事を作って届けています。一回分の代金は百円

民生委員・児童委員の活動案内

一人で悩まないで相談を

5月12日は民生委員の日

一人暮らしの老人などで、希望する人に、一日か二日間ぐらい無料で貸し出しします。

乾燥機は自宅まで届けます。

家庭訪問

ねたきり老人、一人暮らしの老人、交通遺児家庭、父子・母子家庭などを、年に一度一斉に調査し援助見舞金などを持って家庭訪問します。

父子家庭慰問

クリスマスプレゼントや年二回給食を配布しています。

結婚相談

福祉センターで、毎月第二・第四水曜日の午後一時から四時まで、良縁を結ぶ努力をしています。

心配ごと相談

福祉センターで、毎週水曜日の午後二時から四時まで、あらゆる悩みごとの相談に応じています。

各種証明

行政で証明できない無職証明や職業証明などの事務もしています。

その他
共同募金運動や地域福祉委員会設置運動、丈夫な子供を育てる運動、孤独老人死亡ゼロ運動などを推進しています。

水道料金領収書

また、金融機関へどうしても行けない人は、水道局担当集金員に申し出ると、その手続きができます。

お問い合わせ

水道局庶務課 料金係

口座振替の手続き

口座振替の手続きは次のものを持って取引金融機関に行ってください。

▽口座で使っている印鑑
▽口座振替申込書



整備されている宅地も点検を

5月は 宅地防災月間

無謀な工事や、手抜き
の石垣、荒れ放題の崖面
など危険なカ所があります。

それらのカ所を長雨や
大雨、鉄砲水が爪をたて
てねらっています。

いま一度、あなたの家
のまわりを点検してくだ
さい。

風水害時の避難場所

避難場所	所在地	電話番号	避難地区
交野会館	松塚14-25	91・5645	松塚
郡津小学校	郡津4-13-1	91・0065	郡津1丁目・4丁目
郡津公民館	郡津3-20-13	91・8155	郡津2丁目・3丁目・5丁目
長宝寺小学校	郡津1-4-1	92・5021	梅が枝、私部4丁目
第2中学校	幾野3-1-1	91・7300	幾野1丁目～6丁目
教育文化会館	倉治6-9-21	91・1825	倉治3丁目～5丁目・9丁目
倉治小学校	倉治1-15-1	92・9181	倉治1丁目・2丁目、東倉治1丁目～5丁目、神宮寺1丁目・2丁目
倉治公民館	倉治1-1-5	91・5646	倉治6丁目～8丁目
体育文化センター	私部2-29-1	92・7721	私部西1丁目～5丁目、私部2丁目、私部南1丁目
福祉センター	私部1-1-3	91・6241	私部3丁目・5丁目・6丁目
交野小学校	私部1-54-1	91・1138	青山1丁目～5丁目、私部7丁目・8丁目
私部会館	私部1-36-1	92・9292	私部1丁目
第1中学校	私部南3-1-1	91・1237	私部南2丁目～4丁目、向井田1丁目～3丁目
岩船小学校	森北1-25-1	91・6161	寺1丁目～4丁目、森北1丁目・2丁目
森区民ホール	森南2-16-1	91・9968	森南1丁目～3丁目、私市1丁目、傍示
私市会館	私市6-22-15	91・7190	私市3丁目～6丁目
私市小学校	私市2790	93・1901	私市山手1丁目～5丁目、私市7丁目～9丁目
第4中学校	天野が原町5-1515	92・0451	天野が原町1丁目～5丁目、私市2丁目
藤が尾小学校	星田269	92・5821	藤が尾1丁目～6丁目
藤が尾会館	藤が尾4-2-11		
第3中学校	星田2101	92・5031	星田、星田山手1丁目～5丁目
妙見坂小学校	妙見坂7-20-1	92・9171	妙見東1丁目～4丁目、妙見坂1丁目～7丁目
星田会館	星田2876-1	93・1105	星田、南星台1丁目～5丁目
星田小学校	星田3160	91・2034	
旭小学校	星田3257	92・7731	星田
星田市民センター	星田4046-1	91・2031	
府立交野高校	寺南野10-1	91・9251	
関西創価高等学校	寺3-20-1	91・0011	全地域

防 災

問い合わせは交通防災係

いざというときの避難場所

六月十一日は入梅です。
梅雨や台風は思わぬ風水害
をもたらします。
風水害に備えて、下表のと
おり避難場所を決めました。
いざというとき、家族のみ
んなが迷わずに避難場所へ行
くようになります。

けるように、家からの道順を
歩いて確認しておきましょう。
雨が降り始めて雨量が百ミ
リ以上になったときや、一時間
に二十ミリの雨が降ったと
きは、がけ崩れが起こりやす
くなります。

五十七年に起きた長崎をは
じめとした風水害は、まだ記
憶に新しいところでは
本市でも、同年の台風十号
の影響で八月一日から二日の
未明にかけて百八十六・八ミ
リの雨量を計り、一時間の最高
雨量は十八ミリを計りました。
そのときの被害状況は、道
路の決壊が八カ所、がけ崩れ
が一カ所、住宅の一部破損が
一戸、床上浸水が二戸です。
風水害には日ごろの心構え
が大切です。

ラジオ、テレビで気象情報
をよく聞くように心がけ、隣
り近所と協力して避難できる
ように事前に話し合っておき
ましょう。
『くらしの中の防災手引き』
(五十四年発行)がまだあり
ますので、必要な方は生活環
境課または市民課、星田出張
所でお受け取りください。
なお、本文中の避難場所は
当時のものですので、この広
報を参考にしてください。
五十八年度以降の変更分
○新しく指定した避難場所
福祉センター、私市小学校、
第四中学校、森区民ホール
○指定を取り消した避難場所
環境事業部 市内の幼児園

捜査に協力を

枚方警察



犯罪を見たり、
聞いたりした
ときはすぐ電話を

枚方警察
0720 (45)
1 2 3 4

福祉 問い合わせは福祉事務所

ねたきり老人

短期保護の申し込み登録

市では「ねたきり老人短期保護」の保護申し込み登録を受け付けています。

介護している人が、病気や出産・冠婚葬祭などのために、家庭でねたきり老人の介護ができなくなつたとき、短期間に限つてそのお年寄りをあずかります。

ただし、必要ときに保護の申し込みができるように登録をする必要があります。

対象 六十五歳以上の人で、身体・精神上の著しい障害のため、常に寝ている人 または、日常生活の大半を他の介助にたよらなければならぬ人

- 期間 七日以内
- 施設 きんもくせい特別養護老人ホーム(星田)
- 費用 食費は実費(ただし生活保護世帯は無料)
- 登録 社会福祉係で常時受付

老人の部屋の

整備資金を貸付

大阪府から老人居室整備資金が借りられます。

- 対象 現在六十歳以上のお年寄りと同居しているか、これから同居しようとする人
- 貸付金限度額 百三十三万円
- 利息 年三%

募集 ボランティアと講習会 手話講習会

ボランティア協会では、ボランティアと手話講習生を募集しています。

○対象 障害児や身障者・独居老人などが、キャンプやスポーツ、その他の集いなどを催したときに介護していただけ、ボランティア活動に熱意のある人

- 申し込み 福祉センター内社会福祉協議会で常時受付
- 手話講習生 とき 6月から六か月間 毎週金曜日 午後1時30分から
- ところ 福祉センター
- 対象 講習終了後、サークル活動に参加できる人
- 講師 大河萬子次さん
- 定員 制限なし
- 受講料 無料(ただし、テキスト代千円必要)
- 申し込み 五月三十一日(木)までに福祉センター内社会福祉協議会へ



4月20日 福祉センター

赤十字社員

増強運動

五月は赤十字社員増強運動月間です。

全国一斉に社員の増強運動を展開しますが、大阪府支部はこの運動を六月三十日まで二ヵ月間展開します。

そこで一世帯に、一人三百円以上の社員に加入していただくことを目標に事業資金を募っています。

日本赤十字社では、あらゆる機会を通じて一人でも多くの人に赤十字の社員になっていただき、世界に伸びる愛の手をもっと力強いものにしたと願っています。

赤十字を支える社員の増加が、社業の発展につながっています。

みなさんの温かい善意を赤十字にお寄せください。

生計困難な家庭に資金を貸付 生計援助資金

市では、生活困難な世帯、または災害などにより生計困難な家庭に、資金の貸付をしています。

- 貸付限度額 十万円以内
- 償還方法 毎月均等償還

社会福祉協議会の会費納入 ご協力ありがとうございました

昭和59年度社会福祉協議会会費納入実績表

地区名	実績額	地区名	実績額
青山	53,800円	寺	50,200円
天野が原町	211,000	南星台	97,300
幾野	225,600	浜の池	20,600
梅が枝	81,105	藤が尾	32,320
駅前住宅	83,200	傍示	4,000
私市	261,000	星田	362,100
私市山手	131,500	星田山手	115,500
私部	336,900	松塚	101,450
行殿	44,350	妙見坂	182,572
倉治	486,400	妙見東	103,500
倉津	215,000	向井田	100,000
柴野	32,800	森	134,900
交野市商・工業会	20,000	合計	3,487,097

児童手当 特例給付

3人以上の児童を養育している人

○利息 無利子
○保証人 三万円を超える場合 連帯保証人一人必要
保証人は、市内に住んでおり、この資金の貸付を受けていない人で、この資金の他の保証人になっていない人

善意銀行

交野市社会福祉協議会の善意銀行に、次のみなさんから預託していただきました。

三人以上の児童を養育している人に、児童手当および特別給付を支給しています。
○対象 本市に住民登録または外国人登録をし、十八歳未満の児童を三人以上養育している人で、三人のうち一人

交野市ボランティア協会から二十五万円
一市民の方から四千三百四十円
私部の木野千代子さんから一万円

国民健康保険

加入の手續き

届け出は

14日以内に

国民健康保険に加入しなければならぬ人は、職場の健康保険（政管健保・組合健保・共済組合・船員保険・日雇健保など）に加入している人や生活保護を受けている人以外の人です。

加入は、届け出をしたときからではなく、職場の健康保険をやめたとき、あるいは他の市町村から転入して、交野

に住みはじめた時からです。また、加入手續きの届け出は十四日以内です。加入の届け出が遅れると、保険料はさかのぼって納めなければなりません。その間の医療費は全額自己負担となります。

○問い合わせ 国保係

融資

生活資金の保証限度額

50万円から100万円に引き上げ

労働金庫から融資している生活資金の保証限度額五十万円が、四月から百万円に引き上げられています。

- 利用できる人 大阪府下に住んでいるか勤務先があり、勤続二年以上の継続収入がある、職場に労働組合がない
- 保証人 連帯保証人が一人以上必要
- 融資利率 年利率一〇・五%
- 返済方法 五十回以内の元利均等月賦返済

相談

消費者相談

市では四月から消費者相談を設けました。商品の品質や契約の締結、解除などの苦情やトラブルに消費生活コンサルタントが相談に当たります。

市では四月から消費者相談を設けました。商品の品質や契約の締結、解除などの苦情やトラブルに消費生活コンサルタントが相談に当たります。

粗大・不燃物ごみ 定期収集

月日	地域
5月16日(水)	青山、向井田、森北、森南、寺、寺南野
5月23日(水)	私部、私部西、私部南
6月6日(水)	幾野、郡津
6月13日(水)	倉治、東倉治、神宮寺

○粗大・不燃物ごみの収集は2カ月に1回定期収集です。
○ごみは、午前9時までに集積場所へ出してください。
○問い合わせ 環境事業部

消費者の日

5月30日

昭和四十三年五月三十日に、消費者の利益を守り、その増進を図るため「消費者保護基本法」が公布施行されました。「消費者の日」は、五十三年に同法の制定十年を記念して設けられました。

我が国は高度成長を続け、わたしたちの生活も豊かになりましたが、石油危機以来、資源エネルギーの制約や経済の安定成長など、消費者をめぐる環境に変化が生じてきています。すべての人——一人ひとりが消費者としての自覚を持ち、それぞれの立場で問題に取り組んでいく必要があります。



不動産の売買・譲渡などのトラブル 土地・建物相談

土地・建物の売買、譲渡、相続に関するトラブルが増えています。

市では、これらのトラブルを少しでも解消していただくため、六月から「土地・建物相談」を設け、二カ月に一回市民からの相談に答えます。

○相談日 6月から二カ月に一回 第三火曜日 午後1時～4時



○ところ 福祉センター
○相談員 不動産鑑定士
○定員 六人（電話予約はしていません）
○問い合わせ 市民相談係

自衛消防隊連合会 結成される

市内の五十人以上の従業員をもつ工場や事業所の内、十三の工場や事業所の自衛消防隊が、四月二十三日私部会館で「交野市自衛消防隊連合会」を結成しました。

同連合会は、消防隊の資質向上や装備の充実、研究会、訓練などを通して防災体制を確立するとともに、近隣建物の火災にも備えようとするものです。会長には、(株)富士電機製作所代表者の青野明さんが選ばれました。

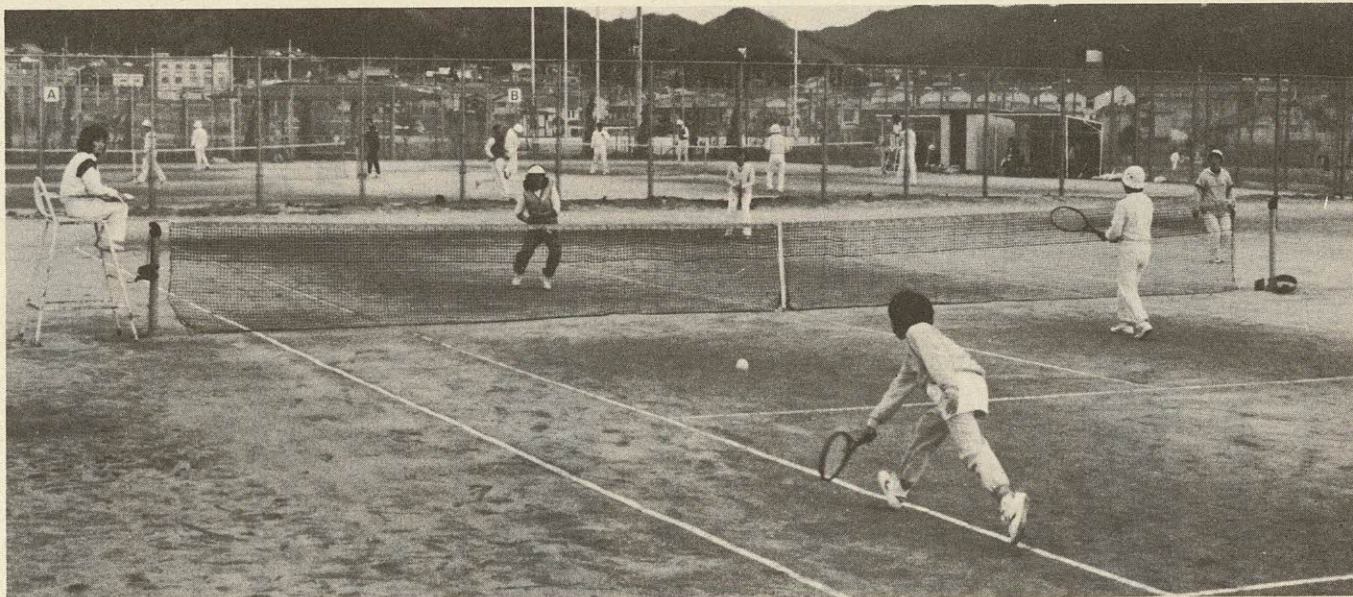

▲テニス大会に146チーム、292人参加……第14回交野市民テニス大会は軟式の部が4月15日(日)、硬式の部(写真)が同22日(日)に私部公園テニスコートで繰り広げられました。参加チーム数は軟式の部に男子26チーム、女子52チーム、硬式の部に一般男子30チーム、壮年男子9チーム、一般女子29チーム、合計146チームでした。

結果は次のとおりです。(敬称略)

軟式の部 ▷男子 優勝—吉田哲夫(星田)・松本章(天野が原町)組 準優勝—田中忠昭(天野が原町)・荻田功夫(私部西)組 ▷女子 優勝—白井憲子(青山)・山田絹子(倉治)組 準優勝—山本由美子(天野が原町)・越田綾乃(藤が尾)組

硬式の部 ▷一般男子 優勝—平井彰(向井田)・大蔵健治(天野が原町)組 準優勝—小林卓頌(向井田)・佐々木康治(星田)組 ▷壮年男子 優勝—佐藤秀夫(天野が原町)・石西賢次(松塚)組 準優勝—村上光義(向井田)・藤井健治(南星台)組 ▷一般女子 優勝—山本イノル(私市山手)・大山都(私市山手)組 準優勝—吉田智子(郡津)・岩川千佳子(私部)組

▼緑を守る山林パトロール……消防本部と消防団では、「燃やすまい、みんなの暮らしに生きる山」をスローガンに、4月から日曜日と祝日、職員と団員が山林内の水利調査やハイカーに山火事予防を呼びかけるなど、緑を守るために山林パトロールを展開しています。



▼交通ルールを守ろう……4月8日(日)、福祉センターで交通安全家族映画大会が開かれ、天野川右岸に住む子供たち約350人が参加しました。信号の見方や自転車の乗り方などゲームを楽しみながら交通ルールを学びました。ドラえもんなどの娯楽映画にも人気があり「来年もしてね」という声があがっていました。



市の人口

	4月末現在	月の動き	
人口	64,388人	出生	71人
男	32,349人	死亡	23人
女	32,039人	転入	1,162人
世帯数	19,114	転出	412人

4月の火災と救急

火災出動 1件 救急出動 111件

4月の交通事故

	発生	死亡	けが
4月	19	0	23
59年累計	52	0	63
58年同期	70	1	99

表紙

かいがけ
のぼれば

地蔵が笑う

文・交野古文化同好会
絵・森本順子

寺村からの「かいがけの道
(中世の熊野街道)」は長く急
な坂道です。
傍示(ほうじ)の里にひらけ
た水田の間をのぼりつめ、峠
にさしかかると笑い地蔵があ
ります。
ここは昔、大和と河内の国
境で人の往来が多いところで
した。

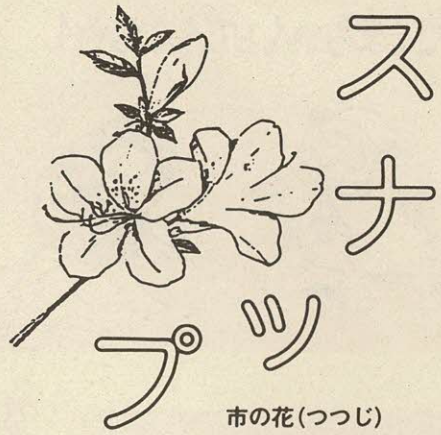

市の花(つつじ)

▶ 季節に学ぶ野草の会……「三度のご飯よりお花の世話が好き」という岡川英子さん(81歳)らの呼びかけで、55年11月22日以来続いている「野草の会」があります。4月21日(土)も約30人が私市山手集会所に集まり、野草の観察をしながら北田良一さんの話に聞き入っていました。また丹精こめて育てあげた苗や種の交換もしていました。

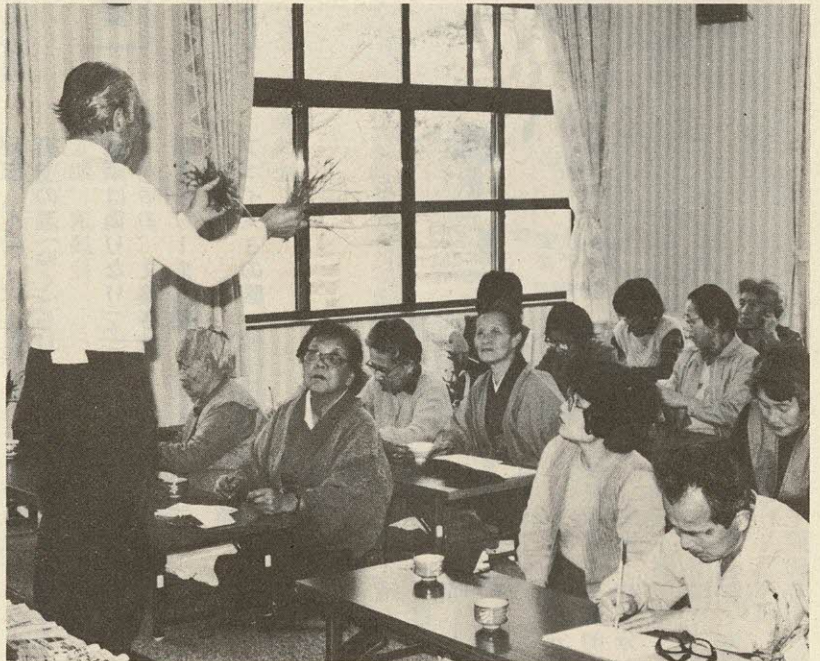

◀ 標語入りティッシュペーパー配る……春の全国防犯運動が始まった4月21日(土)、交野市駅(写真)をはじめ市内4ターミナルで午前7時30分から街頭キャンペーンがおこなわれました。交野市防犯協議会会員や枚方警察署員、市職員ら35人は、「かぎかけたキー抜いた その目その手でもう一度」の標語入りティッシュペーパー3千個を配り、通勤や通学途中の人に防犯を呼びかけました。

図書室だより

絵本ハイライト

『だるまちゃんとてんぐちゃん』
てんぐちゃん

作・絵 加古里子(かこさとし)
福音館書店

幼児は人の持ち物を何でも欲しがるものです。

ここに登場するだるまちゃんも、てんぐちゃんのうちわ・帽子・高げた等をつぎつぎと欲しくなり、親にそろえてもらいます。

日本的な素材で無邪気なユーモアの世界をつくっています。



『きかんしゃやえもん』

文 阿川弘之(あがわひろゆき)
絵 岡部冬彦(おかべふゆひこ)
岩波書店

やえもんは、古い型の頑固ものの機関車です。

時代の波には勝てず、新しい電気機関車やレールバスに押され、危うくくず鉄にされることを助けてもらい、博物館に入ります。

暖かい人間味のあるお話絵本です。

新着図書

一般書

親友記 足立巻一
(あだちけんいち)、新潮社

新着図書



東條英機 暗殺の森(上)(下)
吉松安弘、新潮社

李二(もくじ)の世界 筈原淳、福武書店

白夜 青芝の章 渡辺淳一、中央公論社

曼陀羅(まんだら)の人(上)(下) 陳舜臣(ちんしゅんしん)、TBSブリタニカ

おばあちゃんの家事秘伝 赤木春恵(あかきはるえ)、小学館

秘伝 高橋治、講談社

街道の温(ぬく)もり 安岡章太郎、講談社

諧調は偽りなり(上)(下) 瀬戸内晴美、文藝春秋

新さらりーまん塾 八木大介、講談社

フエイズ3の眼 柳田邦男、講談社

児童書

アルプスだつてへつちやらさ 西沢正太郎、あすなろ書房

くまのレストランのみみつ 牧原あかり、講談社

うっかり魔女おばさん ジヤネット・スミス、ポプラ社

ポテト・チップスがでてるまで 森山京、小峰書店

サーカスのぞう 鶴見正夫、金の星社

めのみどあけろ 谷川俊太郎(たにがわしゅんたろう)、福音館書店

ブンブンの号の

巡回日

5月17日・31日(木) 6月14日(木)

南星台公園

午後3時〜4時30分

星田山手一丁目

午後3時〜4時30分

5月22日(火)・6月5日(火)

倉治七丁目

午後1時30分〜2時30分

妙見坂W-3棟前

午後1時30分〜3時

森南三丁目

午後3時〜4時30分

5月27日(日)・6月10日(日)

星田山手三丁目

午前10時〜11時30分

新しい貸出券は 1人1枚



新しい貸出券は、一枚のカードで市内の各図書室と自動車文庫(ブンブンの号)・図書分室の本を借れることができます。

借れる本の冊数は、合計五冊までで、二週間借ることがができます。

本を返すときは、借りた図書室と違う図書室の場合「×××で借りた本です」と係員に言ってください。また、本は期日までに返却してください。

ブンブン人形劇場

5月上演

『三匹の子ぶた』

ほか

○とき 5月20日(日) 午前11時〜正午

○ところ 体育文化センター道場

○演題 『三匹の子ぶた』

『みそかいばなし』

○劇団 こぐま会

○入場料 無料

○申し込み 直接会場へ

○問い合わせ 体育文化センター図書室へ

(注) 当日はゲームもします。

60歳以上の人を対象に

老人大学

交野市社会福祉協議会では、六十歳以上の人を対象に、福祉センターで「老人大学」を開講します。

受講申し込み

○老人クラブ会員 地区老人

クラブ役員から開講案内書を配布しますので、申込書を役員まで届けてください
○会員以外の人 福祉センター内社会福祉協議会事務局へ申し込んでください
申込書は同事務局にあります。

消費生活リーダー

養成専門講座

○問い合わせ 福祉センター内社会福祉協議会

一般教養講座

○定員 制限なし
○受講料 無料(ただし、古社寺めぐりは参加費が必要)

園芸講座

○定員 百五十人程度
○受講料 無料(ただし、講座内容により教材費が必要)

必要か
▽7月13日(金) 野菜価格の
▽7月18日(水) 食品添加物の
▽7月25日(水) 調理食品と
家庭の味
全六回コース
いずれも午後1時30分〜4時

大阪府立消費生活センターと北河内七市の主催で、「消費生活リーダー養成専門講座」(食コース)を次の日程で開講します。
○とき・テーマ
▽6月29日(金) 子供のおやつと発育(栄養のバランス)
▽7月6日(金) 酒と健康(アルコール中毒の脅威)
▽7月9日(月) 健康食品は
必要か
▽7月13日(金) 野菜価格の
決まり方(価格のメカニズム)
▽7月18日(水) 食品添加物の
問題点
▽7月25日(水) 調理食品と
家庭の味
全六回コース
いずれも午後1時30分〜4時
○ところ 門真市立文化会館

郵便局

第23回

簡易保険・郵便年金

作文コンクール

郵政省では、小学五年生から中学三年生までの児童・生徒を対象に「第二十三回簡易保険・郵便年金作文コンクール」の作品を募集しています。
○テーマ 次のいずれかを選んでください
▼課題の部 簡易保険・郵便年金に関するもの
▼自由の部 日ごろ考えていること、思っていること、感動したこと
○原稿枚数 ▼小学生 四百

憲法週間

人権を考える市民の集い 講演と映画の会

○とき 5月22日(火) 13:30~16:00
○ところ 福祉センター
○講演 心豊かな明るい社会をめざして、人権の共存と連帯の町づくり、
元大阪府教育委員会社会教育主事 大森 龍三さん
『若者たちの朝』
○講師 交野市、交野市人権推進協議会、市教育委員会、交野市人権擁護委員
○映画 催
○主催

カナダ・コリングウッド市 学生訪問使節団を募集

交野・コリングウッド姉妹都市協会では「カナダ・コリングウッド市訪問使節団」を募集しています。

○とき 8月18日(土)~25日(土) 8日間
○訪問先 カナダ・オンタリオ州コリングウッド市
○対象・定員 市内在住の中学生、高校生、大学生 約10人 一般 若干名 ただし、応募者多数の場合は選考抽選します。
○費用 ▶学生 約43万2千円
▶一般 約43万7千円

その他渡航手続きの費用が若干必要 ただし、学生については海外研修費として約10万円を補助

○申し込み・問い合わせ 5月15日(火)から6月30日(土)までに、直接市役所総務部内交野・コリングウッド姉妹都市協会事務局へ ただし土・日曜日を除く

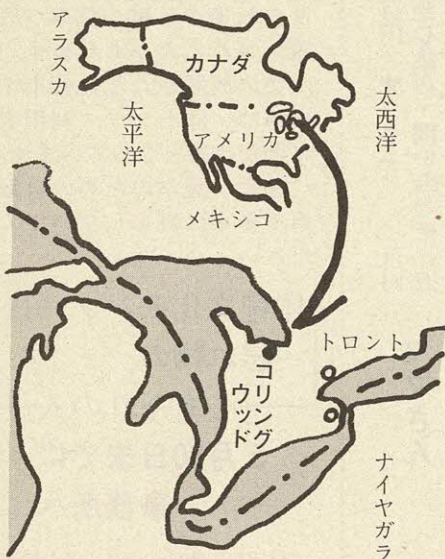

進呈

重度障害者に

青い鳥はがき

一級および二級の身体障害者手帳を持っている人で、三月三十一日現在、六歳以上の人に郵便はがき(青い鳥はがき)二十枚が、郵政省から贈られます。
六月一日(金)までに、身体障害者手帳と印鑑を持って近くの郵便局へ申し出てくださ
い。
代理の人や郵便による申し出でも受け付けます。
申請書は、郵便局の窓口または福祉事務所・星田出張所にもあります。

募集

手づくり ネクタイ

講習会

あなたの手で、オリジナル
手絞りネクタイを仕立てませ
んか。

○とき ▼午前の部 6月
6日(水) 午前10時～午後1
時 ▼午後の部 6月9日(土)
午後2時～5時

○ところ 体育文化センター
○対象 市内在住の勤者
○講師 岸野頼子さん、岡
崎佳代子さん

○定員 各部とも三十人
○参加費 二千円(綿製ネク
タイ生地、芯地、裏地、糸、
針など材料費を含む)

○持ち物 まち針(二十本)、
三十枚ものさし

○申し込み・問い合わせ 五
月二十二日(火)から、参加費
を添えて直接体育文化センタ
ーへ
電話での申し込みはできま
せん。

女性と年配者の

油絵入門講座

○とき 7月・8月・9月
の第二・第四火曜日(計六回)
午前10時～正午
○ところ 体育文化センター

○対象 女性と年配者
○講師 吉岡侃一さん
○受講料 三千円(二ヵ月分)
ただし、道具・材料費は含
まず

○申し込み 六月十日(日)ま
でに体育文化センターへ
○問い合わせ 丹羽(☎91・
5388)、太田(☎91・96
01)

○主催 交野油絵同好会

第5回交野市空手道 選手権大会

オープン参加者

交野市空手道連盟では、第
五回交野市空手道選手権大会
のオープン参加者を募集して
います。

○とき 6月17日(日) 午
前9時開始(ただし、選手は
午前8時30分までに集合)

○ところ 体育文化センター
○対象 同連盟所属会員、
または一年以上本市に在住
勤し、試合競技可能者で実役
を保証されるものに限る

ただし、オープン参加の組
手試合には特別制限規定があ
ります。

○試合 ▼組手 トーナメ
ント法 ▼型 赤白旗または
採点法
組手および型の種目重複の

通勤・通学の 自転車や単車 駐車しないで ください

体育文化センターの自転
車置場やその周辺に、最近
通勤・通学に乗ってこられ
た自転車や単車を駐車(放
置)される人があります。
この放置された自転車や
単車は、同センター利用者
に大変迷惑となっています。
通勤・通学のための自転
車や単車は駐車しないでく
ださい。

体育文化センターに 忘れ物の 心あたりの人 5月30日までに 事務所へ

体育文化センター利用者
の忘れ物が数多く事務所に
保管されています。
同センターでは、持主の
わかった物については連絡
していますが、取りにこら
れない人がおられたり、持
主のわからない物がありま
す。
心あたりの人は5月30日
までに、同センター事務所
までおこしください。

出場はできませんが、個人戦と
団体戦の重複出場はできま
せん。

○参加費 ▼同連盟会員 一
種目二千円 ▼オープン参加
者 一種目三千円

○申し込み 五月二十六日(土)
までに、申し込み用紙と誓約
書・参加費を添えて体育文化
センターへ

申し込み用紙は、各所属道
場または体育文化センターに
あります。

○問い合わせ 中野(☎91・
0890 夜のみ)

第6回

市長杯卓球大会

○とき 6月10日(日) 午
前9時30分開始

○ところ 体育文化センター
○対象 市内在住の勤者
○競技方法 一般男女・ジュ
ニア男女 個人戦トーナメン
ト方式

○参加費 ▼一般男女 六百
円 ▼交野市卓球連盟会員

卓球

スポーツ教室

○とき 5月20日(日) 午
前10時～午後3時

○ところ 体育文化センター
○対象・定員 ▼午前10時～
正午の部 小学一年生～中学
三年生 百人 ▼午後1時～
3時の部 高校生・一般男女
百人

○講師 全日本チャンピオ
ン高島規郎さんと、日本卓球
連盟公認指導員

○参加費 無料
○持ち物 ラケット、運動の
出来る服装

○申し込み・問い合わせ 体
育文化センターで直接受付
電話受付はいたしません。

○主催 交野ライオンズク
ラブ

ママさん

バレーボール大会

バレーボール協会では、五
十九年市長杯ママさんバレー
ボール大会のBクラス参加チ
ームを募集しています。

○とき 5月27日(日) 午
前9時30分開始

○ところ 体育文化センター

○登録料 一人五百円
○申し込み・問い合わせ 五
月二十二日(火)までに、体
育文化センター内体育振興係へ
なお、Aクラスの大会は、
5月20日(日)午前9時30分か
ら、第四中学校で開きます。

野外活動センター

キャンプの申し込み受付中

体育文化センターでは、日
帰りキャンプと宿泊キャンプ
の申し込みを受け付けていま
す。

○ところ 野外活動センター
○利用料 無料
○申し込み 五月二十七日(日)
までに、直接体育文化センタ
ーへ

電話での申し込みはできま
せん。
日帰りキャンプ
○とき 6月3日(日)～7

月15日(日)の各日曜日
ただし7月8日(日)を除く
○定員 百人
○宿泊キャンプ
○とき 7月21日(土)～8
月31日(金)
ただし、7月30日(月)、31
日(火)、8月1日(水)、21日
(火)、22日(水)は主催行事の
ため、7月23日(月)、8月の
毎週月曜日は休村日のため使
用できません。

今年の夏は水泳教室に入って
カナズチを返上しませんか

水泳教室生を募集

体育文化協会では次の水泳教室生を募集しています。

○申し込み・問い合わせ 七月十五日(日)までに、往復はがきに、住所・氏名・年齢・電話番号を記入し体育文化センター(〒576交野市私部二丁目二九ノ一)へ

申し込み多数の場合は抽選

ジュニア

水泳教室

○とき 8月11日(土)〜16日(木) ▼初心者コース 午前10時〜正午 ▼中級者コース(二十五歳以上泳げる人) 午後1時30分〜3時30分

婦人水泳教室

○とき 7月26日(木)〜31日(火) 午前10時〜正午
○ところ 第四中学校プール(予定)
○対象 十八歳以上の市内在住の勤婦人
○定員 五十人
○参加費 三千元

18歳以上の男女

プール監視員

募集中

○期間 7月21日(土)〜8月10日(金) 二十一日間 午前9時30分〜正午、午後1時30分〜4時

蓮華寺の仏像一般公開

会場へは徒歩で



○とき 5月27日(日)、6月17日(日)、7月22日(日) 午前9時30分〜午後3時 ただし、午前8時現在、雨の場合は一週間順延します。
○場所 蓮華寺(傍示)
○保存協力金 三百円
○問い合わせ 体育文化センター

文野の仏たち

文・奥野平次

⑰

住吉神社 (寺)の東側にある赤山の瘤(こぶ)の下に、「やまと道」と「かいがけ道」という二本の道標がある。

ここから千五百メートル、京阪電車の河内森駅から上ったアスファルトの道と十字に交わる。

ここが傍示(ほうじ)である。傍示は、大和と河内の国境である。ここまで来ると水田が目の前に

出てくる。

十字路を上にとると、高い石垣の屋敷がある。この石垣の手前を左にとり、右の坂道を上ったところにある南北に長い民家のような建て屋が蓮華寺である。五十八年二月三日、旧蓮華寺の東側の五輪塔の地輪の拓本をとっていたとき、伊丹久保さんに「あの寺に仏さんいやはんねんやらか」と尋ねたことが、快慶の阿弥陀さまとの出会いになった。

とともに調査を始めた。斎藤さんは仏さまの前の幕をはずして仏さまを拝むと同時に「いい仏様だ」と驚きの声をはなった。像高八十二・四寸。来迎印を結び、わずかに左足を踏み出した姿は、衆生に向かって来迎するありさまをあらわしておられる。左足柄(ほぞ)外側に「巧匠 刻阿弥陀仏」と墨書されてある。

また寺の北側の伊丹香さんのお宅では、「融通天得如来直影 延享(えんきょう)第五戊辰(いちていご) 四八) 林鐘穀且 爲円髓上人」



阿弥陀如来立像

の掛軸(横三十八・七寸 縦九十四・五寸)を保存しておられる。こんな立派な仏さまや掛軸がどうしてこの傍示においでになったのだろう。

明治の排仏毀釈(はいぶつきしやく)、昭和の大東亜戦争(たいあじあせんそう)にもことなきをえた。檀家

氷室山八葉蓮華寺(傍示)

詳しくは、五十八年八月発行の広報かたのを参照してください。拓本調査等に協力いただいた大野栄子さんに感謝します。

絵本と 読みきかせ

無料講習会

◇5月24日(木)と6月14日(木) 計二回 いずれもあさ10時〜正午 ◇体育文化センター ◇幼児や低学年児のいる方、また子供の本に関心のある方 ◇絵本の読みきかせと子供の本の選び方 ◇吹田市立中央図書館職員 沢谷とし子さん ◇無料 ◇直接会場へ 宮尾(☎92・0667)

◇かたの子ども文庫連絡会
◇教育委員会図書課(後援)

俳句会

◇6月3日(日) ひる1時〜4時 ◇福祉センター ◇新緑、牡丹 ◇竹村(☎91・1569) ◇交野俳句会

少林寺拳法

合同記念大会

◇5月20日(日) あさ9時30分開会 ◇武道館 ◇豆拳士の競技・一般による演武など ◇無料 ◇日本少林寺拳法連盟交野支部実行委員会

ウォーク・ラリー

フリー

◇5月27日(日) 雨の場合6月3日(日)に順延 あさ9時集合 ◇京阪私市駅前 ◇二人以上のグループ、家族、仲間同士 ◇ウォーク・ラリーゲーム ◇一人百円 ◇五月二十五日(金)までに、佐能(☎91・6154)より8時〜10時) ◇レクリエーションサークル(うさぎさんチーム)

心臓病の子供

無料検診

◇5月20日(日) ひる12時30分〜4時 受付はひる12時30分〜2時 ◇枚方市民病院 ◇医者へ行くことと心雑音があると言われた人、小学校の健康診断で注意を受けた人 ◇診断と個人相談(予定) ◇大阪医大胸部外科教授 武内敦郎さん、枚方市民病院胸部外科部長 黒田克彦さん ◇無料 ◇長谷川(☎06・562・5

778 夜は☎0720・57・9268) ◇交野・枚方心臓病の子供を守る会

フレッシュ体操

無料講習会

◇5月18日(金)、25日(金) どちらもあさ10時〜11時 ◇藤が尾会館 ◇市内在住の女性 ◇音楽にのって、しなやかに、リズムカルに楽しく汗を流しましょう ◇寺田紀恵美さん ◇無料 ◇軽装・シューズ ◇直接会場、寺田(☎0720・50・4576) ◇真美フレッシュ体操

声

交野小学校 創立百周年記念の 事業を開始

百周年事務局

交野小学校は、明治十八年五月に天野川縫合橋右岸に、交野小学校として開校、以来幾多の変遷を経て現在に至っており、昭和六十年に創立百

周年を迎えます。
交野小学校創立百周年記念事業実行委員会では、これを祝う次のような母校の百周年にふさわしい記念事業を計画し募金活動を行います。
みなさんの協力をお願いします。
○主な記念事業
▼記念式典(六十年十月予定)
▼百周年記念誌編集
▼児童用副読本編集
▼教育資料室設置
▼学校教育環境整備
▼百年の森植樹(百年間継続植樹)
問い合わせは交野小学校内百周年事務局(☎91・1138)

ひろば原稿募集

地域の話題や行事をお寄せください。

住所・氏名(本名)・電話番号を記入し、〒576交野市私部一丁目一ノ一 交野市役所広報係へ

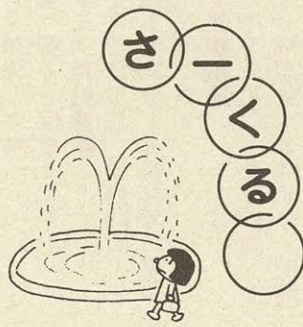

- ◇とき ◇ところ ◇対象
- ◇内容 ◇講師 ◇定員
- ◇入会金・会費 ◇申し込み・問い合わせ

交野手話サークル

「天の川」

◇毎週水曜日 よる7時〜9時 ◇福祉センター ◇高校

『ふるさと交野を歩く』

『里の巻』を再版
『山の巻』は頒布中



五十七年五月に発行しました『ふるさと交野を歩く』の巻、交野古文化同好会発行・B六判七十七ページを(財)交野市体育文化協会が再版しました。

格は一冊千円です。
なお、『ふるさと交野を歩く』の巻(B六判百十二ページ一冊千円)も頒布中です。

郵便での申し込みは、現金書留に本代と送料(一冊の場合二百円、二冊の場合二百五十円)の合計金額を同封し、〒576交野市私部二丁目二九ノ一 体育文化センター内(財)交野市体育文化協会まで。

生以上の方 ◇手話 ◇一カ月百円 ◇柳本(☎92・4170)
子一組 入会金千円、一カ月二千円 ◇上ぐつ、タオル ◇五月十六日(水)の練習日に直接会場へ ◇宮本(☎92・3609)

親子 リズム体操

交野油絵同好会

◇毎週水曜日 ひる1時〜2時(三歳児から就園前組) ひる2時10分〜3時10分(幼稚園児組) ◇体育文化センター、武道館 ◇市内在住の三歳児から幼稚園児とその親 ◇柔軟ストレッチング、親子ペア体操、その他ダンス ◇親

◇毎月第二・四火曜日と日曜日 あさ9時30分〜ひる12時 ◇体育文化センター ◇入会金三千円 一カ月千円 ◇直接練習会場へ ◇吉岡(☎91・2703) 丹羽(☎91・5388)

おしらせ

各種の相談

法律相談

5月17日(木) 6月7日(木)
午後1時～3時 福祉センタ
1(定員八人、相談員は弁護士)

土地・建物相談

6月19日(火) 午後1時～4
時 福祉センター(定員六人、
相談員は不動産鑑定士)

人権相談

5月17日(木) 午後1時～3
時 星田市民センター(相談
員は人権擁護委員)

税の相談

5月17日(木) 午後1時～4
時 福祉センター(相談員は
国税局税務相談員)
行政相談 5月19日(土) 交野会館

6月13日(水) 福祉センター
両日とも午後1時～4時
(相談員は行政相談委員)

教育相談

6月8日(金) 午後2時～4
時 福祉センター
消費者相談 毎週金曜日 午後1時～3時
市役所市民生活係(電話相談
は毎日受付)

交通事故無料相談

6月12日(火) 午前10時～午
後3時 福祉センター(相談
員は交通事故相談員)

園芸相談

5月24日(木) 午後1時～4
時 市役所緑地保全課

心配ごと相談

毎週水曜日 午後2時～4時
福祉センター(相談員は民生
委員・児童委員)

結婚相談

5月23日(水) 6月13日(水)

午後1時～4時 福祉センタ
1(相談員は民生委員・児童
委員)

児童相談

毎週木曜日 午前10時～正午
福祉事務所相談室(相談員は
大阪府中央児童相談員)

家庭児童相談

毎週月・水・金曜日 午前10
時～午後3時 福祉事務所相
談室

障害者福祉相談

毎週火曜日 午後1時～4時
福祉センター
電話健康相談 毎日 市役所社会課国保係
(相談員は保健婦)

健診・診療

○離乳食講習会

5月23日(水) 午後1時30分
～3時 保健センター

○妊婦教室

6月6日(水)……妊娠中の精
神衛生、映画『人間誕生』、
妊娠中の栄養

6月13日(水)……正しい妊娠
の知識、妊娠中の歯の衛
生

6月20日(水)……出産の準備、
妊娠中の日常生活、産後
の家族計画

6月27日(水)……赤ちゃんの
保育、衣類・もく浴

時間……いずれも午後1時
30分～4時

場所……保健センター

○三カ月児健診
6月12日(火) 受付時間…午
後1時30分～2時30分 星田
市民センター

○健康相談
6月5日(火) 受付時間…午
後1時30分～2時30分 保健
センター

○一歳六カ月児健康診査
5月15日(火) 午後1時～2
時 保健センター

○夜間急病センター

毎週土・日曜日・祝日 午後
6時～9時 交野病院内急患
用診療室

○日曜診療
毎週日曜日 午前10時～正午
保健センター

○北河内夜間救急センター
毎日 受付時間…午後10時～
午前0時30分 寝屋川市役所
の北側

問い合わせ ○印は四条畷
保健所(☎0720・78・1
021) ◎印は社会課

各教室、健診を受けられる
ときは母子健康手帳を持って
きてください。

献血

○5月24日(木)

市役所社会課
午後2時30分～3時30分

○5月26日(土)

交野会館
午前10時～正午、午後1
時～3時30分

○6月6日(水)

福祉センター
午前10時～正午、午後1
時～3時30分

国民年金保険料 国民健康保険料 出張徴収

○5月31日(木)

郡津公民館
午前9時30分～10時15分
教育文化会館
午前10時30分～11時30分

○6月6日(水)

福祉センター
午前10時～正午、午後1
時～3時30分

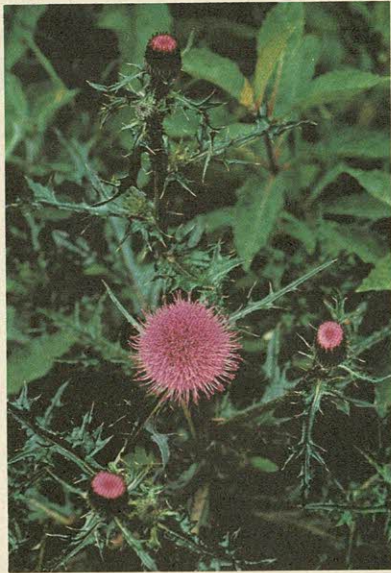

交野の花 14

のあざみ

あざみの仲間ではいちばん早く咲きは
じめるのが「のあざみ」です。
花は直径三センチ前後あり、他のあざみ
より色も鮮やかです。
とげが多くていやがられますが、若
い時は結構な食用となり、若葉はそ菜
としてよく、根は漬物として珍重され
ます。

施設テレフォン

市役所・福祉事務所・農業委 員会	92・0121
星田市民センター(星田出張 所)	91・2031
福祉センター	91・6241
水道局	91・0016
環境事業部(ごみ・し尿)	92・2471
消防本部・署	92・0011
体育文化センター(青年の家)	92・7721
保健センター・日曜診療は呼 び出し	92・7721
	91・8124
武道館	92・1700
教育文化会館	91・1825

5月の納税

固定資産税 第1期分
都市計画税 定期分
軽自動車税 定期分
納期限 5月31日(木)
たばこは市内で買ひましょ