

# 広報 交野の 60年 8

## 市民憲章

交野は、古くから多くの  
人々に愛されてきました。  
私たちは、このまちの良  
さをいかしつつ、さらによ  
りよい交野を求めて、こ  
こに市民憲章を定めます。

和

(自然と・文化と・人と)

昭和60年8月10日 通巻265号 毎月10日発行 編集と発行 - 交野市役所総務部

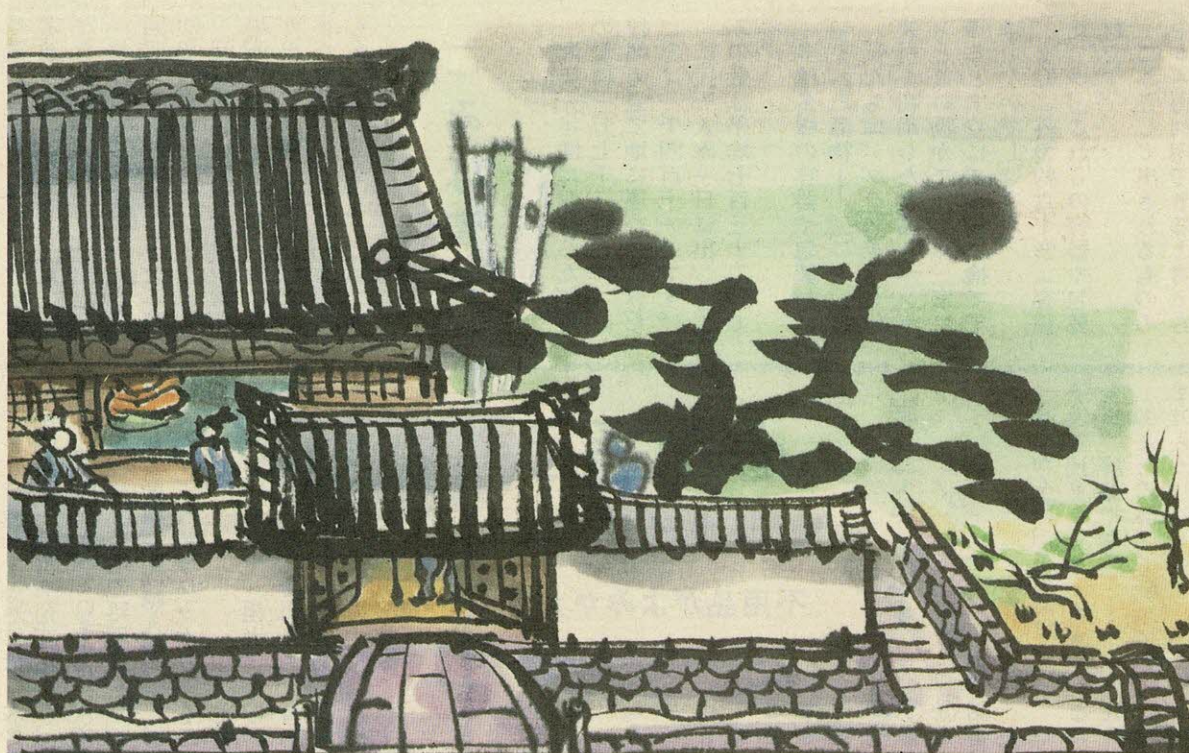

絵でみる ふるさと交野

夏の陣 徳川家康  
陣屋跡

資源を大切に リサイクル	2・3
健康は自分で管理	6・7
福祉・し尿・交通など	10・11
みんなのひろば	18・19

(表紙説明-13)

# 資源を大切に 今こそ リサイクル 捨てない習慣をつけよう



古紙も大切な資源

市内でリサイクルにかかわ

- 子供会などの古紙の集団回収
- 小学校での空き缶回収
- 一部団体での廃油と空きび

何か困ったことが起きたときに頼りになるのは、ふだんから心安くしている隣近所の人たちです。お互いが協力し合える環境をつくるには、日常生活でのふれあい、心の通い合いが大切です。それには趣味やサークル、スポーツ、レクリエーションなどいろいろな輪がありますが、リサイクルの輪を広げてみてはいかがでしょう。あなたの家庭では不用となった物でも、他所の家では必要な物も多いものです。服や靴、布団、じゅうたん、電化製品、家具、自転車などごみとして捨てるのではなく、もつとみんなが利用できる環境をつくらうではありませんか。

## 今、市内では

ン回収(18ページ参照)  
○酒類販売店やスーパーでのビンと空き缶回収  
○電気店・カメラ店での水銀電池回収  
○身近なところにあるこのような回収ルートがあることをご存知でしたか。  
回収回数や家庭内での置き場所、回収する時間、あなたが出せる時間の都合などで、まだまだ利用されていない人も多いのではないのでしょうか。

## ごみは資源

昨年一年間に収集したごみの量は一万七千二百九ト、直接埋め立て地に運び込まれたごみは一千四百一トです。市民一人が一日に出したごみの量は平均七百三十二グラムです。

多種多様な容器や包装材に包まれた品物——。私たちは、プラスチック包装材を利用した食品をポンポンと買い物がごにつめ、家に帰るとすぐにごみ箱に捨ててはいないでしょうか。家庭ごみの約六十%(容積比)が、これらの容器や包装材です。ごみとして出されるものの中から再利用できると考えられるのは、空き缶や空きビン、紙、食物のくず、食用油で、

これらはごみ全体の約七十%を占めています。現在、家庭用ごみの収集は無料ですが、焼却するだけに五十九年度は一億四千九百九十四万五千円かかっています。さらに埋め立て地の処理費や運搬費委託料、車両購入費、人件費等がごみ処理にかかります。

もしも、近くに気軽に利用できる場所があれば——。リサイクルをきめこまかく、大きなものにするこまかく、私たちはより豊かな生活ができるのではないのでしょうか。

## 心が通う リサイクル

不用品がよみがえる

眠っている本を  
はがきで登録

せっかく買った本だけど、子供が読まなくなった本や全集、辞書や事典……。あなたの部屋で眠っていませんか。「もうすぐ引越すので不要な本を整理したい」「古

新聞と一緒に出すよりも、少しでも高く買ってもらえたら」という売りたい人。「新刊本は高くて！」「子供用の図鑑はないから」「百科事典が欲しいんだけど」という買いたい人。はがきで登録(無料)することで古本のリサイクルができます。

- 登録の方法は、
- ①売り、買いの別
  - ②書名、出版社名、定価
  - ③あなたの氏名、住所、電話番号を記入してください。
- 売りの登録には、やぶれはがき、よごれない雑誌以外の本で、一度に五冊以上記入してください。お問い合わせ ぶつく・る つじもと(〒576 交野 市星田一ノ六ノ一七 5138)

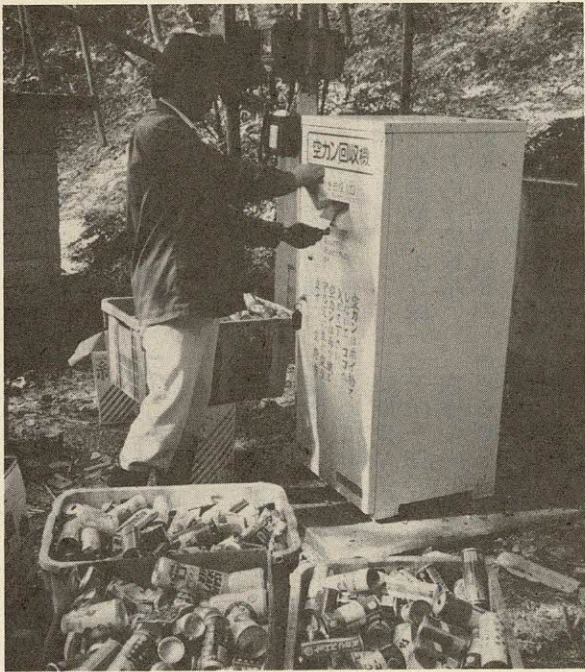

# 缶き空

## 百億個は どこへ

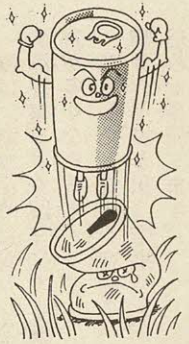

「持ち運びに便利だから」「自動販売機などから手軽に買えるから」などの理由で、ジュースやビールなどの缶入り飲料が私たちの生活に欠かせないものようになっていきます。

国内で一年間に飲まれる缶入り飲料の数は百億個、十年前に比べると約十倍です。手軽で、丈夫で、保存のき

く缶入り飲料は確かに大きな魅力です。

しかし、飲んだあとはほとんどがそのままみとして捨てられてはいないでしょうか。空き缶を単なるごみとしてしまうか、資源として再利用するかは、あなた自身にかかっています。

缶はスチール(鉄)缶とアルミ缶に分けられます。

# 空き缶は資源

鉄とアルミ

# です

現在、鉄やアルミニウムは三十から四十%しか含まない原鉱石から精練し、銅やニッケルは1%に満たない原鉱石から作っています。

アルミニウムはアルミ缶から再生すると、ボーキサイトから作る場合の二十七分の一の電力で済むといわれています。

スチール缶は電炉工場で鉄筋や鉄板となってビルや船に生まれ変わります。空き缶は貴重な資源です。再利用することによって資源やエネルギーを大幅に節約できるのです。

## 回収は 地域ぐるみの事業

現在、倉治地区をモデル地区として四月から二週間一回空き缶の回収をしています。十八カ所を十回回収しただけで二万個の空き缶を回収しました。

回収した空き缶は一個一個プレス機にかけ、アルミ缶とスチール缶に分けています。五十六年十二月には、市内に四百六十七台の自動販売機が設置、現在では相当の伸びをみせているでしょう。

これらの自動販売機から毎日アルミ缶やスチール缶が市内にあふれ出すわけです。空き缶や空きビンのリサイクルは、環境保全や資源保護の面でも重要な鍵をもっています。



回収した空き缶や空きビンを再生工場に渡す価格は、分別や選別、運送などにかかる資材や労力を差引くと、よほど大量に収集しない以上「ただ」同然の価格になります。しかし、子供会や自治会の事業として古紙回収と同様に大きく育て上げる必要があるのではないのでしょうか。

臭気や汚れにしても、飲み残さなとか、水で洗うと気にならなくなりますが、プレスすることによって保存場所も少なくて済みます。

## 市内に 5カ所 空き缶プレス機

- 源氏の滝 東倉治2丁目
- 月輪の滝 私市
- ラッキー交野店 私部3丁目
- Aコープ交野店 倉治2丁目
- Aコープ星田店 藤が尾3丁目

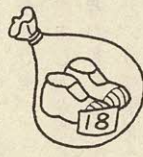
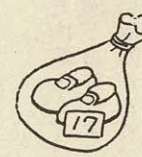
### 子供の靴 やりやすい方法で

幼児期の子供の成長は目を見張るばかりです。せっかくだ買った靴もすぐ小さくなってしまう。まだまだ履けるのに、もったいないと捨てきれずにいる靴やサンダル、長靴、近所の子供や保育所や幼稚園の子供たちに生き返らせてはいかがでしょうか。

箱を用意して保育所、幼稚園、集会所などみんなが利用しやすい所に備えつけます。

リサイクルに出す靴は、清潔が第一、洗ってナイロン袋に入れ、サイズを書いた紙を外から見えるよう入れます。

「何となく勝手に持って行きにくい」「出す靴がないのでもらいたい」「などと思わずどんどん利用することが成功の秘けつです。集った靴の管理は箱の中をときどき整理するだけで十分ですが、世話人を決めておくとよいでしょう。

### リサイクル シヨップ

市内には不用品を展示・販売してくれる店があります。

押し入れの中や洋服ダンスの中をのぞくと、不用品の一つや二つはあります。何か捨てきれないでいるもの。

自分で値段をつけて自分で飾りつけをする——ちよつとお金になる話です。

この場合、場所代とか売り上げに対して手数料が必要で。

冷蔵庫や家具など大きなものは写真で展示してくれます。

しかし、買手のつかないときなどは、値段を下げるとか引き取るとかしなければなりません。

バザーも不用品交換の良い機会です。

不用品のリサイクルは、あくまでもコミュニケーションの一環です。

出品する人も、もらったり、買ったたりする人のどちらが気持ちよく利用できるように心がけましょう。

ことが成功の秘けつです。集った靴の管理は箱の中をときどき整理するだけで十分ですが、世話人を決めておくとよいでしょう。

### リサイクル シヨップ

市内には不用品を展示・販売してくれる店があります。

押し入れの中や洋服ダンスの中をのぞくと、不用品の一つや二つはあります。何か捨てきれないでいるもの。

自分で値段をつけて自分で飾りつけをする——ちよつとお金になる話です。

この場合、場所代とか売り上げに対して手数料が必要で。

冷蔵庫や家具など大きなものは写真で展示してくれます。

しかし、買手のつかないときなどは、値段を下げるとか引き取るとかしなければなりません。

バザーも不用品交換の良い機会です。

不用品のリサイクルは、あくまでもコミュニケーションの一環です。

出品する人も、もらったり、買ったたりする人のどちらが気持ちよく利用できるように心がけましょう。

この夏を楽しく過ごすために

# 町ぐるみ みんなの力で 非行防止

警察では、この夏を楽しく過ごしていただこうと、八月を「夏期における防犯活動」月間と定め、次の三つを重点に活動を展開します。

- ▽ 侵入盗・車両盗および機動ひったくりの予防検挙
- ▽ 女性を対象にした犯罪の予防検挙
- ▽ 少年の非行防止と補導活動の強化

## 犯罪発生状況

枚方警察署管内で発生した刑法犯は、六十年一月から五月までの間に、五十九年の同じ時期より二百六十三件も多い二千二百八十七件も発生しています。



## オートバイ盗 激増

窃盗は、刑法犯の八十九%も占めており、五十九年の同じ時期より二百六十一件増え、二千四十件となっています。窃盗の中でも車両関係盗の占める割合は、六十一%となっており、半数以上を占めています。

特に、オートバイ盗が目立って激増しています。

## 少年非行は減少

少年非行は、五十九年の同じ時期よりも三十五件少ない二百七件となっています。侵入盗や自動車盗・オートバイ盗は減りましたが、逆に自転車盗や万引きが増加しています。

## 被害を防ぐためには

夏は、海水浴や盆踊りなど納涼行事で家を留守にする機会が多くなります。こうした留守宅や夜間の戸締りの不備を狙う空巣や忍び込みが多発します。

外出時には、今一度戸締りの確認とガラス戸に補強をし被害を防ぎましょう。オートバイや自転車には、

## 水の事故

# 大人の油断が事故を呼ぶ

## 夏は交通事故よりこわい

子供「泳ぎにいつてくるよ」  
母「車に気をつけるんだよ」  
夏の昼間の会話です。

でも、ちよつとまっけてください。

夏に限ると、交通事故死より水の事故死のほうが多いのです。

ですから、もう一言「泳ぐ場所にも気をつけるんだよ」とつけ加えてください。

子供の水難事故の約六割は保護者がそばにいないときに起こっています。

## 大人の注意力が 事故を防ぐ

子供たちを水の犠牲者にならないために保護者や大人は、次のような点に十分注意してください。

- ▽ 「車のキー抜き」と共にチェーン錠などの補助錠を付けましょう。
- ▽ 痴漢やひったくりを防ぐために、夜間の女性の一人歩きはやめましょう。
- ▽ 暴走族も夏期の到来と共に、活発な動きがみられます。家族や地域ぐるみで暴走を防ぎましょう。
- ▽ 子供たちだけで水泳や水遊びに行かせない。
- ▽ 行くときは保護者や大人が必ず同伴する。
- ▽ 特に、幼児がいる場合は、常に目を離さないようにする。
- ▽ 雨降りの後などで川や用水堀が増水しているときは、子供たちを近づけないよう注意する。
- ▽ 危険な水辺で遊んでいる子供を見かけたら、声をかけ安全な場所まで遊ばせるようにする。
- ▽ 家の近くに「さく」や「ふた」のない用水堀・ため池があるときは、すぐにその管理者に申し出て、さくやふたをしてもらうようにする。

## 市職員を装い 現金を取る事件多発

# 「危い」 うっかり信用

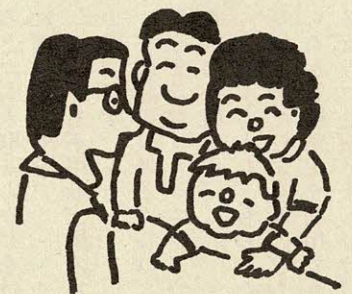

最近、市役所の職員を装い、市役所から出産祝い金が出るからと称し、妊産婦の病院・買い物帰りを自宅まで尾行して現金をだまし取る事件が多発しています。被害者に話しを聞くと、考えれば、「おかしい」とわかることばかりです。

しかし、だまし方がたくみで、被害者の多くは「市役所から」という言葉をうっかり信用したということです。

だまされた内容としては次のような例があります。

- ▽ 出産祝い保険がある。市役所がプレゼントするが、代金を一時立て替えてほしい。
- ▽ 市が後日返金する。出産祝い(記念品)として
- ▽ 市役所の者ですが。出産記念の保険があるが代金は二十五万円です。市が負担してくれます。一時立て替えてほしい。
- ▽ 町会で各家庭消火器を設置することになったので買ってください。
- ▽ また、だまされる前に次のようなことがあったと話しています。
- ▽ 事前に訪問してきたり、電話連絡があった。
- ▽ 出産状況を確認された。
- ▽ 買い物や病院などの帰りを尾行された。
- ▽ 万一、このようなことがあった場合は、一一〇番するか、枚方警察署(☎45・1234)へ連絡してください。

### 覚せい剤等相談窓口

- 大阪府麻薬覚せい剤対策本部  
〒540 大阪市東区大手前之町  
☎06・941・0351
- 覚せい剤110番  
〒540 大阪市東区大手前之町9  
☎06・943・7957
- 近畿地区麻薬取締官事務所  
〒540 大阪市東区内久宝寺町2-1  
☎06・762・8991
- 最寄りの保健所・警察署  
四条畷保健所 ☎0720・78・1021  
枚方警察署 ☎45・1234

# 白い粉には手を出すな 人生を狂わす たった1回の好奇心

白い粉……覚せい剤は暴力団や一部の人たちだけでなく、主婦、サラリーマンなど一般の市民層、さらには中学生や

高校生を含む青少年層にまで広がっています。

五十九年の大阪府における覚せい剤の検挙人員は二千五百九人（枚方警察署管内では四十人）で、五十八年に比べて百八十五人増えました。

しかし、検挙者数はほんの一部にすぎず、潜在乱用者は少なくとも数十倍以上いると考えられています。

たった一回の好奇心が人の一生を狂わすといわれる「白い粉」——ぜったいに手を出さないでください。

#### 殺人・放火など 恐ろしい犯罪をおこす 覚せい剤

覚せい剤を使用すると疲労感や眠気がスーッと取れたような感じになります。

これは中枢神経の興奮で一時的なものです。覚せい剤の作用がなくなると、使用前よりも激しい疲労感や不安感

におそわれます。

そのため、これらの感じから逃れようとしてさらに覚せい剤をくり返し使用すると、やがて覚せい剤中毒となり泥沼へ落ちていきます。

覚せい剤中毒になると「天井のしみが虫に見える」「悪口を言われて

いる」「あいつが自分を殺そうと狙っている」など、幻覚・妄想などの精神障害があらわれます。

そして、この幻覚や妄想が殺人、傷害、放火などの恐るべき犯罪につながっています。

## 「近づかない 近づけない」 自覚を

現在、出回っている覚せい剤は、一見塩か砂糖のような白い粉末状で、小さなビニール包みの物が多いようです。

覚せい剤の密売人は、人々に警戒心を

おこさせないように「疲れにとてもよく効く」「いい強精剤がある」「よく効くやせ薬がある」など、好奇心をそそるような言葉で近づいてきます。

ときには、無料で一、二回覚せい剤をうって中毒者にし

持ちましよう。

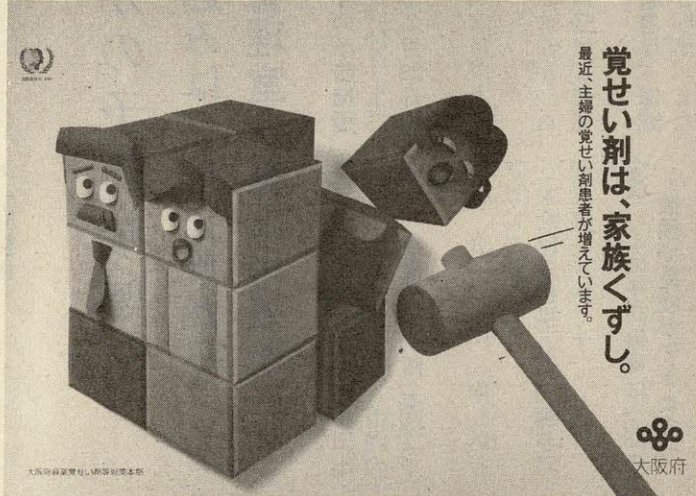

## 公営住宅入居 申込サービスにご用心

### Q 質問

京阪枚方市駅を出たところで「公団・公社 空家入居募集」と赤字で書かれた「はがき」を手渡されました。

来春、結婚予定で新居をさがしていたので、家に帰ってゆつくりはがきを読んだところ、入居時の権利金や礼金など一切不要と書かれており、さっそく必要事項をはがきの裏面に書き郵送しました。

ところが、二、三日して業者から「名前をコンピュータに登録し、一年間あなたに代わって公団や公社の申し込みをします。登録料と年会費三万九千円を支払ってください」と、電話がかかってきました。

わたしは、無料とばかり思っていたので、「お金がいるのならやめます」と言いました。

しかし、業者は取り合ってくれないどころか、三万九千円の振り込み用紙を送ってきたり、勤務先までしつこく催促の電話をかけてくるので困っています。

このような場合、お金を払わなければならないのでしょうか。

### A 答

代行業務の費用を業者に払う必要はありません。

理由としては、はがきに費用について何も書かれていないことや、それも電話で初めて知らされたこと、その時に申し込みを断っているという三点があげられます。

ただ、払うのを拒否するとイヤガラセに、しつこく自宅や勤務先に催促の電話をかけてきたり、裁判にかけると脅したりしてくることもあります。

契約成立のための重要事項である価格について書かれていない「はがき」を郵送しただけでは契約は成立したことはありません。

きっぱりと断り続けているうちに催促してこなくなります。

あまりしつこく業者から電話がかかる場合は警察に相談しましょう。

三種混合・二種混合予防接種日程表

	倉治公民館	松下集会所	星田市民センター	保健センター
1回目	8月20日(火)	8月21日(水)	8月22日(木)	8月23日(金)
2回目	9月17日(火)	9月18日(水)	9月19日(木)	9月20日(金)
3回目	10月15日(火)	10月16日(水)	10月17日(木)	10月18日(金)

受付時間 三種混合 13:30~14:30  
二種混合 14:30~14:45

三種混合・二種混合

破傷風・ジフテリア・百日咳

予防接種

三種混合予防接種(破傷風・ジフテリア・百日咳)と、二種混合予防接種(破傷風・ジフテリア)を上表の日程でします。

この予防接種は個人に通知しますが、万一届かないときは直接会場へおこしください。五十九年八月から十月までにI期を済ませた人は、六十年一月から三月までにII期の接種を受けてください。

○費用 無料

▽家で幼児の体温を計り母子健康手帳を持って、最寄りの会場へおこしください  
▽母子健康手帳を忘れたときは、接種が受けられない場合もあります  
▽すでに百日咳にかかった幼児は、二種混合の接種を受けてください。

三種混合  
白色の問診票

I期

○対象 二歳以上四歳未満の幼児

二種混合  
青色の問診票

I期

○対象 二歳以上六歳未満の幼児

II期

○対象 二歳以上六歳未満の幼児で、I期三回目終了後一年以上経過した幼児

はしかの予防接種

申し込みは9月2日から

健康管理室か星田出張所へ

市では、はしかの予防接種を九月二日から受け付けます。○接種期限 61年2月28日まで

○対象 一歳六ヵ月以上六歳未満の幼児

○接種方法 対象者は、保健センター内健康管理室、また

は星田市民センター内星田出張所で申し込みをし、市内の内科・小児科の病院(医院)で接種

○料金 金 二千元(申し込みときに必要)  
生活保護世帯と市民税非課税世帯は無料です。

子宮ガン  
検診

問い合わせ  
健康管理室

子宮ガン検診取扱い医療機関一覧表

医院名	住所	電話
鈴木産婦人科	郡津5-34-3	91-6152
はと産婦人科	藤が尾4-3-16	91-4103
藤原産婦人科	梅が枝44-3	92-0341

健康管理室へ申し出ると無料受診券を渡します。

集団検診

女性の「ガン」のなかで、子宮ガンは胃ガンに次いで多いものです。しかし、決して恐ろしい病気ではありません。定期的に検診を受け、早期発見・早期治療に努めましょう。

検診は、市内の産婦人科医院または保健センターのどちらでも受診できます。

なお、生活保護世帯および市民税非課税世帯の人は、健康



早期発見

産婦人科で受診

○とき 61年2月28日まで

○対象 三十歳以上の市内在住の女性

○費用 六百元(受診時に支払ってください)

○申し込み 検診取扱い医療機関へ直接

○費用 四百円

○申し込み 健康管理室 電話でも申し込みます。

○対象 三十歳以上の市内在住の女性

○とき 61年2月28日まで

○対象 三十歳以上の市内在住の女性

○費用 六百元(受診時に支払ってください)

○申し込み 検診取扱い医療機関へ直接

胃検診 集団の部日程表

と き	会 場
9月2日(月)	倉治公民館
9月3日(火)	交野会館
9月5日(木)	福祉センター
9月6日(金)	私市会館
9月7日(土)	保健センター
9月9日(月)	郡津公民館
9月10日(火)	さくら丘自治会館
9月12日(木)	私市山手自治会館
9月13日(金)	倉治公民館

時間はいずれも9:15~12:00  
健康相談も同時に開きます。

と き	会 場
9月14日(土)	保健センター
9月19日(木)	星田市民センター
9月20日(金)	保健センター
9月24日(火)	藤が尾集会所
9月28日(土)	保健センター
9月30日(月)	星田会館
10月16日(水)	星田市民センター
10月17日(木)	星田山手集会所
10月18日(金)	保健センター

「ガン」に初期症状はありま  
せん。  
自覚症状があらわれたとき  
は、すでにかなり進んでいる  
ことがあります。  
胃のぐあいが悪かったり、

集団検診の部

よび生活保護世帯ならびに市  
民税非課税世帯の人は、健康  
管理室へ申し出ると無料受診  
券を渡します。  
なお、七十歳以上の人、お  
よび生活保護世帯ならびに市  
民税非課税世帯の人は、健康  
管理室へ申し出ると無料受診  
券を渡します。

○とき・ところ 左表  
○対象 四十歳以上の市民

胃 検 診

食欲がない、好みが変わった、  
またやせてきたなどの自覚症  
状があればもちろんですが、  
四十歳を過ぎれば、毎年検診  
を受けて健康管理に努めまし  
よう。

医療機関の部

○費用 五百円(受診時に  
集めます)  
○申し込み 八月十二日(月)  
から十月十二日(土)までに、  
保健センター内健康管理室へ  
電話でも申し込みます。

○とき 61年2月27日まで  
の毎週木曜日 午前8時~正  
午

○ところ 交野病院  
○対象 四十歳以上の市民  
○費用 七百円(受診時に  
支払ってください)  
○申し込み 保健センター内  
健康管理室へ  
電話でも申し込みます。

国民健康保険

保険料の料率きまる

一人当り月額4、420円

六十年年度の国民健康保険料  
の料率は、国保運営協議会か  
ら答申を受け、右表のように  
なりました。

また、保険料の最高限度額  
は、国保運営協議会で審議さ  
れ、その答申に基づき第二回  
議会定例会(七月議会)に提  
案、七月二十三日に可決成立  
し、三十三万円に決ましまし  
た。

60年度国民健康保険料の料率

○ 60年度年間保険料は、所得割・資産割・均等  
割・平等割の合算額です。  
ただし、保険料の最高限度額は33万円です。

所 得 割	59年中の基準総所得金額×	
	70万円以下の世帯	$\frac{4.3}{100}$
資 産 割	70万円を超える世帯	$\frac{5.7}{100}$
	60年度固定資産税額×	$\frac{50}{100}$
均 等 割	(土地・家屋のみ)	
平 等 割	被保険者1人につき	15,980円
	一世帯につき	23,620円

基準総所得金額とは

- ①給与所得者の場合  
(給与収入-給与所得控除)-28万円
- ②営業、その他事業の場合  
{収入-必要経費(専従者控除は含まない)}  
-26万円

保険料は、一人当りにする  
と一ヵ月平均四千四百二十円  
で対前年比は百二十二・八%  
になります。

医療費を節約しよう

医療費の上昇は、自然増だ  
けでも大きな伸びを示してい  
ます。  
最近では、自然増だけな  
く、平均年齢の上昇とともに  
新しい治療法や新薬の開発な  
どにより、さらに医療費は増  
えてきました。

8月から61年3月までの  
保険料

八月から六十一年三月まで  
の保険料は「八月に確定した  
年間保険料」から「仮算定徴  
収額(四月~七月)」を差し  
引いた残額を月割りしたもの  
となっています。

このままでいくと、みなさ  
んの医療費負担は、増大する  
ことはあきらかです。  
しかし、医療費の負担には  
限度があります。  
増え続ける医療費にストッ  
プをかけられるのはみなさん  
自身です。  
そのためには、日ごろから  
健康に注意し、真に必要なと  
きに病院(医院)に行くように  
心がけ、医療費を有効に使い  
ましょう。

○はしご受診をやめよう

病気が治らないからといっ  
て、同じ病気で二人も三人も  
の医者にかかったりすると、  
薬が重複し、医療費のむだ使  
いになります。  
医療費を節約するために、  
はしご受診はやめましょう。

# 59年度の水道事業会計決算報告

## 家庭に水(1立方<sup>メ</sup>トル)を送るごとに 10円60銭の赤字

59年度は、事業の合理化と能率的な運営・事務の簡素化などを進め、経営の改善に努めた結果、財政的には収支均衡を維持できました。  
しかし、財政状況はなおきびしい状況にあります。

### 経営の概況

五十九年度の給水収益(水道料金など)は、六億二十七万円で、五十八年度と比較すると一千四十九万五千円増加しています。  
しかし、給水人口の頭打ち

安くておいしい水を供給するために努力

水道料金は、六十年三月の定例議会で、料金改定に伴う給水条例の一部改正が可決され、六月から改定されています。  
一般家庭(メーター口径二十リットル)では、一カ月二十立方メートル使用した場合、改定前は一千四百二十円でしたが、改定後は一千六百三十円と二百十円アップになっています。

### 事業の概況

と共に、秋の渇水時の節水PRにより使用量が減少したなどのために、収益の伸びは低いものになっています。  
費用は、五十九年十月に府営水道の料金が値上げされたことにより受水費が増加したことや、減価償却費・支払利息・人件費などが増えたことによりきびしい状況にあります。

五十九年度も第四次拡張事業計画を推進し、受水池の築造工事や深井戸さく井事業など、施設を拡張しました。  
今後も計画では、六十五年まで施設の拡張や改良工事をして、自己水源の確保と安定した水の供給、おいしい水の確保に努めていきます。

水の使用量は天候に左右されます。  
水道の収益も天候に左右されますが、今回の改定により六十年度は五千八百万円の利益を見込んでいます。  
水道局では、今後も費用の節減や合理化を進めると共に、経営の改善に努力し、みなさんに「安くておいしい水」を供給するために努力します。

1立方<sup>メ</sup>ル当たり金額の構成比

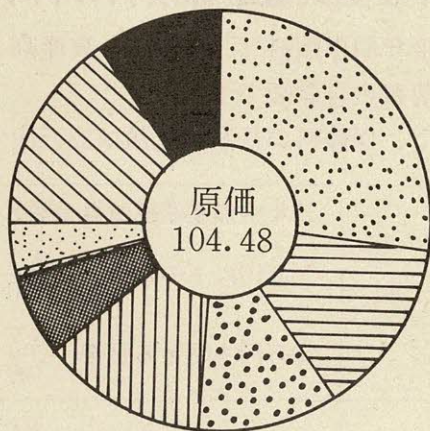

貸借対照表

(60年3月31日 単位：円)

借方		貸方	
科目	金額	科目	金額
土地	215,550,966	固定負債	60,581,280
立木	757,850	流動負債	74,498,184
建物	92,133,585	未払金	42,689,849
構築物	1,127,025,760	前受金	9,179,440
機械および装置	463,028,715	その他流動負債	22,628,895
車両運搬具	3,651,770	計	74,498,184
工具器具および備品	21,173,599	自己資本金	187,349,667
建設仮勘定	225,245,475	企業債	1,366,615,335
電話加入権	100,000	国庫補助金	27,300,000
計	2,148,667,720	工事負担金	366,306,825
現金・預金	320,254,701	受贈財産評価額	43,749,850
未収金	61,437,445	給水負担金	399,610,870
有価証券	118,920,000	減債積立金	61,000,000
貯蔵品	4,002,679	建設改良積立金	65,000,000
前払金	1,388,712	繰越利益剰余金 年度末残高	4,466,282
その他流動資産	2,000,000	当年度純利益	192,964
計	508,003,537	計	2,521,591,793
資産合計	2,656,671,257	負債・資本合計	2,656,671,257



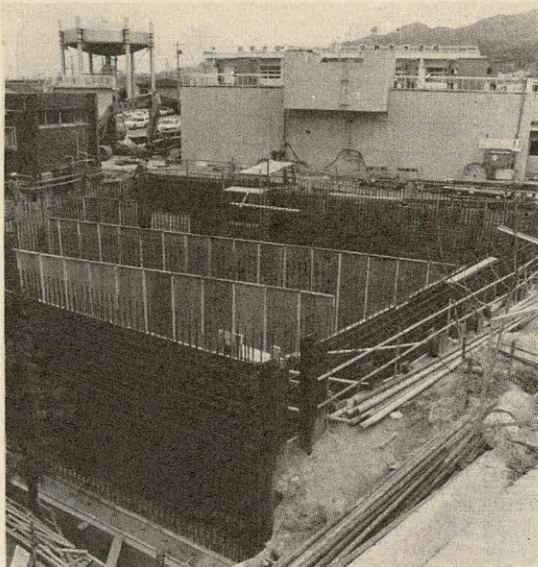

受水池の築造工事

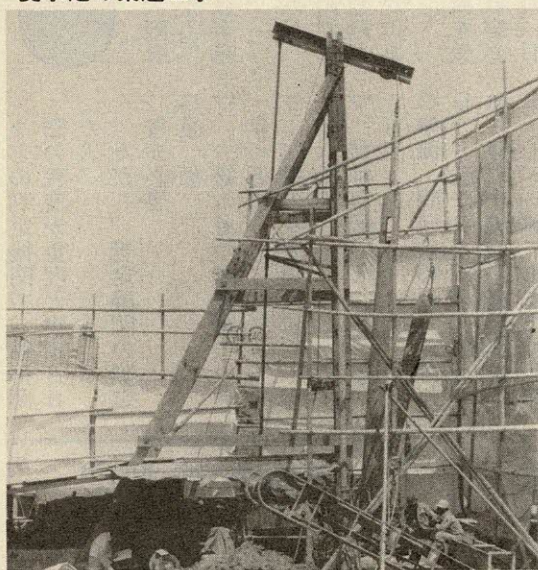

深井戸さく井事業

供給単価および給水原価

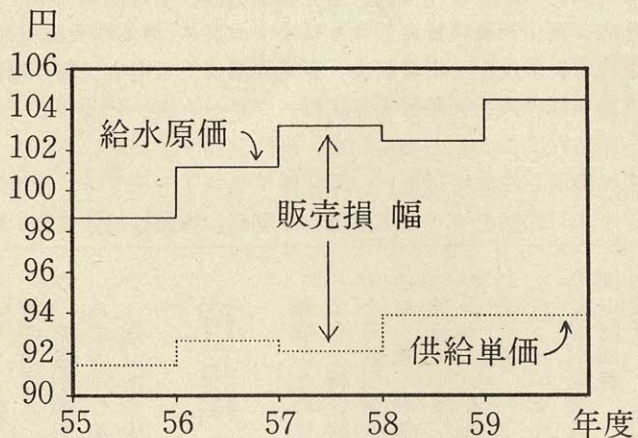

費用構成比較表

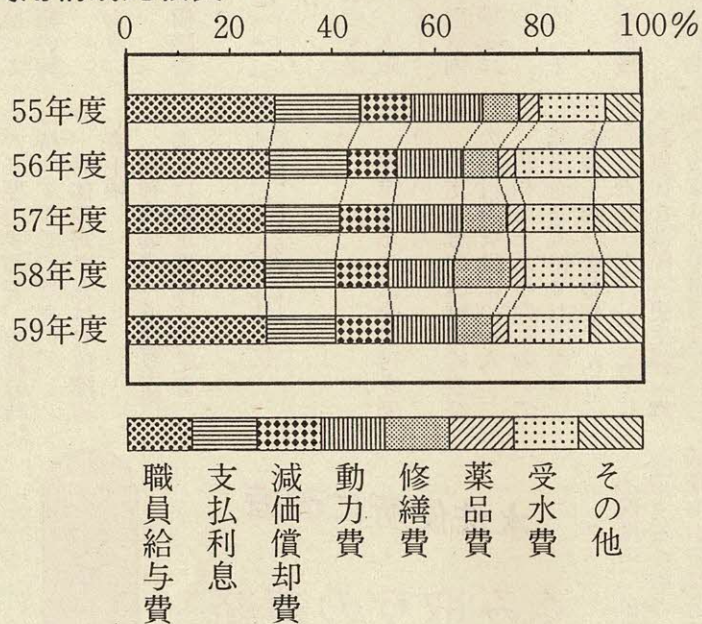

損益計算書 (59年4月1日～60年3月31日)

(単位：円)

借 方			貸 方		
科 目	金 額	構 成 比	科 目	金 額	構 成 比
<b>営業費用</b>	<b>577,392,597</b>	<b>86.3</b>	<b>営業収益</b>	<b>645,677,095</b>	<b>96.5</b>
原水および浄水費	226,807,797	33.9	給水収益	600,269,410	89.7
配水および給水費	140,715,635	21.0	受託工事収益	551,760	0.1
受託工事費	361,350	0.1	その他営業収益	44,855,925	6.7
総係費	136,444,574	20.4			
減価償却費	73,063,241	10.9			
<b>営業外費用</b>	<b>90,969,059</b>	<b>13.6</b>	<b>営業外収益</b>	<b>23,429,196</b>	<b>3.5</b>
支払利息	89,236,309	13.3	受取利息および配当金	21,870,876	3.3
雑支出	1,732,750	0.3	雑収益	1,558,320	0.2
<b>特別損失</b>	<b>571,111</b>	<b>0.1</b>	<b>特別利益</b>	<b>19,440</b>	<b>0.0</b>
小計	668,932,767	100.0			
<b>当年度純利益</b>	<b>192,964</b>	<b>—</b>			
合計	669,125,731	—	合計	669,125,731	100.0

# 福祉

## 重度障害者に 給付金

大阪府から重度障害者給付金が、次の対象者に渡されます。

なお、対象者には、大阪府から申請書が郵送されますが、万一届かないときは福祉事務所へ連絡してください。

○対象 昭和六十年九月一日現在、大阪府内の市町村に住民登録または外国人登録をしており、次のいずれかにあてはまる人

- ▽ 一級の身体障害者 一カ年一万円
- ▽ 二級の身体障害者 一カ年八千円
- ▽ 精神薄弱の人 一カ年一万円

○申請・問い合わせ 九月二日から三十日までに、郵送されてきた申請書に必要事項を記入し、印鑑をおして福祉事務所へ

なお、申請書以外に次のものが必要ですので、申請の時は持ってきてください。

- ▽ 療育手帳を持っており、Aの表示がある人
- ▽ 保健所や中央児童相談所
- ▽ 精神薄弱の人は療育手帳、または判定機関の判定書

などの判定機関で、精神薄弱の程度が重度と判定された人  
ただし、判定機関の判定書が必要

○金額 一級の身体障害者 一カ年一万円  
二級の身体障害者 一カ年八千円  
精神薄弱の人 一カ年一万円

○申請・問い合わせ 九月二日から三十日までに、郵送されてきた申請書に必要事項を記入し、印鑑をおして福祉事務所へ

なお、申請書以外に次のものが必要ですので、申請の時は持ってきてください。

- ▽ 療育手帳を持っており、Aの表示がある人
- ▽ 保健所や中央児童相談所
- ▽ 精神薄弱の人は療育手帳、または判定機関の判定書

## 特定疾患者に一 万円の給付金

難病のために闘病生活を送っている特定疾患者に、大阪府から給付金が贈られます。

○対象 申請日に大阪府内に住んでいて、上表の疾病にかかっている人

○金額 一カ年一万円（十二月下旬に支給）  
○申請に必要なもの 医療機関の証明書  
ただし、次のいずれかにあてはまる人は証明はいりませ

○申請・問い合わせ 九月二日（月）から三十日（月）までに大阪府民生部障害更生課（☎06・941・0351）

○申請・問い合わせ 九月二日（月）から三十日（月）までに大阪府民生部障害更生課（☎06・941・0351）

## 清潔なまちに

### 粗大・不燃物ごみ 定期収集

とき	ところ
8月21日(水)	松塚、梅が枝、妙見東
8月28日(水)	藤が尾、妙見坂、南星台
9月4日(水)	星田、星田山手
9月11日(水)	天野が原町、私市、私市山手

## 善意銀行

交野市社会福祉協議会の善意銀行に次のみなさんから預託していただきました。

交野市合唱祭実行委員会から二万円。  
梅が枝の高橋辰五さんから一万円。  
私部の川人潤さんから二万七千円。

## 収集手数料は

### 口座振替で

し尿収集手数料の支払いは、次の金融機関の口座振替を利用してください。

## し尿

部へ連絡してください。

工事計画は、くみ取り日を確認してから立ててください。また、工事完了後は、ただちにくみ取り取消の連絡をしてください。

なお、改造される場合は次のような便所にしないようお願いいたします。

水洗用水（水・あわ・その他これに類するもの）使用の特殊くみ取り便所、またはこれに準ずる構造の特殊便槽

これらの便所は、設置規制の対象となり、市ではくみ取りできませんので注意してください。

## 水洗便所に改造

### くみ取りの連絡 1週間前に

水洗便所（公共下水道）に改造するための、くみ取りを希望される場合は、一週間ぐらゐの余裕をもって環境事業

○お問い合わせ 環境事業部

# 交通

## 京阪河内森駅の近くに 9月自転車駐車場オープン

使用申し込み8月17日から受付

市では、現在九月一日オープンをめざして、京阪河内森駅の近くで二カ所、自転車と単車を収容する駐車場の建設を進めています。

オープンする駐車場は、京阪河内森駅の東側農協警船支店前と、西側警船派出所です。

収容台数は、東側の駐車場が約五百台、西側の駐車場が約千台です。

なお、市ではオープンを前に、この駐車場の使用申し込みを出張受け付けします。

料金を持って出張受付会場へお越しください。

〇とき 8月17日(土)・18日(日)・24日(土)・25日(日)

午前9時30分～午後4時

〇ところ 農協警船支店前の広場

〇使用料金 左表

〇問い合わせ 生活環境課

なお、出張受付以外に、8月19日(月)から23日(金)まで、26日(月)から31日(土)までの間は、生活環境課で申し込みを受け付けています。

ただし、土曜日は正午まで。

## 安全運転者講習会

安全運転者講習会を次の日に開きます。

受講される人は「安全講習受講記録カード」を持ってきてください。

なお、車での来場は遠慮してください。

〇とき・ところ

▽9月4日(水) 交野会館

▽9月5日(木) 私市会館

▽9月6日(金) 星田会館

▽9月9日(月) 倉治公民館

▽9月10日(火) 福祉センター

▽9月11日(水) 梅が枝集会所

午後6時30分～7時

〇内容 映画と講話

# 住居表示

大字 星田地域の一部分  
妙見東に変わる

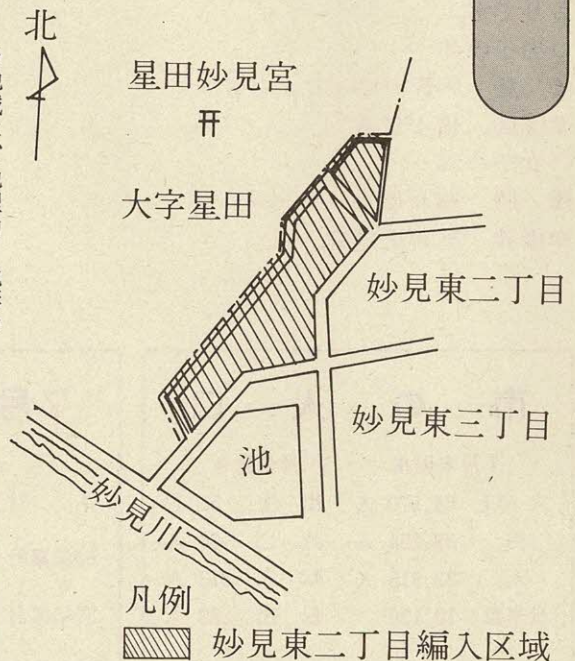

妙見東の西側に隣接する大字星田地域の一部分が、八月十日から「妙見東二丁目」と住居表示が変わっています。

妙見東二丁目となる区域は、妙見東の西側に位置する場所に開発された住宅地です。

〇問い合わせ 市民課

# 保険年金

替わっています

## 一部負担金の助成証明書

七月から一部負担金相当額等助成証明書が新しくなっています。

一部負担金相当額等助成証明書とは次のようなものです。

〇対象 六十五歳以上の人は老人医療医療証を持っている人で、次のいずれかに当てはまる人

▽障害者医療(身体障害者手帳一級・二級を持っている人)、母子家庭医療の資格のある人

▽結核予防法、精神衛生法、特定疾患の適用を受けている人

〇有効期間 七月一日～六十年七月三十一日

ただし、本来一カ年ですが今回に限り一カ月延長し十三カ月となっています。

〇受給者証の色 桃色(サーモンピンク)

〇問い合わせ 保険年金課

## 猫の引き取り 8月15日休み

北河内府民センターの府民課では、火曜日と木曜日に猫を引き取りますが、業務の都合により八月十五日は休みます。

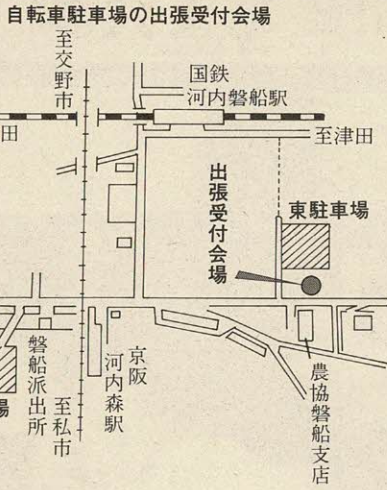

自転車駐車場の使用料金 (単位:円)

		自 転 車	単 車
月ぎめ	1カ月	1,000	1,800
	2カ月	2,000	3,600
	3カ月	3,000	5,400
回数券	一冊 (11枚綴)	700	1,400

老人大学に三百五十三人……七月五日(金)の第十二回老人大学「一般教養講座」に六十歳以上のお年寄り三百五十三人が参加しました。この日の講師は交野病院長の川人潤さんで、自ら体験した「心臓疾患について」をテーマに講演しました。  
生と死の谷間にあっては「何よりも家族の励ましが支えになりました」という言葉に参加者も共感、みんな熱心に聞き入っていました。



元気よくソフトボール……交野市子ども会ソフトボール大会が7月21日、28日の日曜日交野高校グラウンドと私部公園グラウンドで開かれ、男子37チーム、女子23チーム、約900人の子供たちが参加しました。結果は次のとおりです。

○男子の部

優勝 天野が原オリオンズ

準優勝 梅が枝A

○女子の部

優勝 藤が尾ハリケーン

準優勝 私市子供会

商品の計量は正確か……7月25日(木)福祉センターで物価モニターの調査報告を兼ねた懇談会が開かれました。スーパーや市場の商店主など18人と物価モニターなど消費者グループ20人が参加して活発に意見の交換をしました。商品に対する苦情は直接商店または商業連合会事務局(☎92-6700)まで。



市の人口

	7月末現在	月の動き
人口	64,570人	出生 55人
男	32,254人	死亡 30人
女	32,316人	転入 213人
世帯数	19,136	転出 282人

7月の火災と救急

	火災出動	救急出動
7月	0件	115件
60年累計	22件	663件
59年累計	27件	701件

7月の交通事故

	発生	死亡	けが
7月	28	0	31
60年累計	144	2	186
59年累計	116	1	132

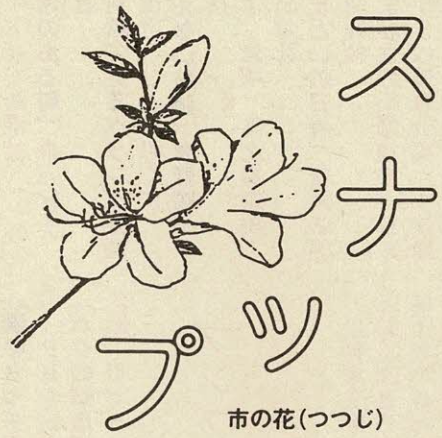

◀心のふれあいテーマに…… 7月20日(土)、旭小学校で「親と子と先生の心のふれあい—日本の伝統と手作り遊び」をテーマに、第3回「旭小まつり」が開かれました。父母と子供・先生など約1500人が、和だこや紙鉄砲などをつくったり、人形劇を見た後、ファイアーストームを囲んで歌やゲームをするなど、楽しい夕べを過ごしました。

▶子供フェスティバル……七月二十七日(土)、交野市青年会議所の主催で、夏休み子供フェスティバルが開かれました。参加者は幼稚園や小学生、お父さんお母さんたち約六千人です。私部公園グラウンドで水鉄砲や紙飛行機などの手づくりおもちゃに挑戦したり、ミニSSLやゲーム、アニメ映画などを楽しんでいました。

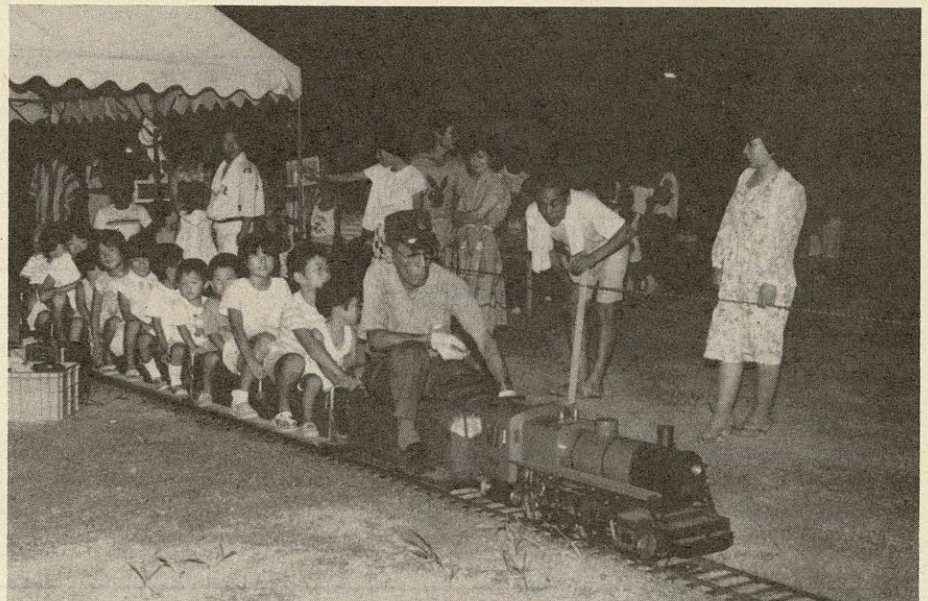

表紙

夏の陣

徳川家康  
陣屋跡

文・交野古文化同好会  
絵・森本 順子

元和元年(一六一五年)徳川家康は大阪城攻めのため星田に着き、平井清貞宅に宿営しました。

そして、旗じるしを平井家が代々、別当(べつとう)職をつとめる新官山八幡宮の庭の松にかけました。

後にこの松を旗かけの松といっていました。が、現在はありません。

〔注〕別当≡本官のある人が別の役所の長官を兼務することであったが、後に専任の長官の称となった。



図書室だより

新着図書

一般書

- 〔勝負は自分の心で決まる〕青木功 さま書房
- 〔明日を殺さないで〕赤川次郎 角川書店
- 〔人称代名詞〕野坂昭如 講談社
- 〔愛しかた愛されかた〕ケン ト・S・ギルバート ワニブックス
- 〔日本海のイカ〕足立倫行 情報センター出版局
- 〔色は匂えど〕小原巳恵子 主婦と生活社
- 〔通じる英語〕シャールロット・マカドール 新潮社
- 〔運河のある町〕森万紀子 講談社
- 〔百科絵で見るベランダ菜園〕青木茂之 ひかりのくに
- 〔消えない航跡〕曾野綾子 新潮社
- 〔恋よ、恋唄〕富士真奈美 中央公論社
- 〔とまどいの日々〕青島幸男 毎日新聞社
- 〔いま私立の小学校で〕日本私立小学校連合会編 小学館
- 〔宇宙はいかに創られたか〕J・D・バロー 岩波書店

- 〔イノベーションと企業家精神〕P・F・ドラッカー ダイヤモンド社
- 〔風の家〕森 瑤子 文藝春秋
- 〔青の回帰 上・下〕平岩弓枝 講談社
- 〔夫婦の関係〕池田みち子 新潮社
- 〔核の迷妄〕ジョージ・F・ケナン 社会思想社

児童書

- 〔海のコウモリ〕山下明生理論社
- 〔木の十字架〕田中まきよ 太平出版社
- 〔ひみつの通信きこえますか〕ビルギッタ・ペリイマン 偕成社
- 〔涙のタッチダウン〕藤崎康夫 PHP研究所
- 〔ボクの野鳥観察日記〕岩本久則 ポプラ社

- 〔雑木林ウォッチング〕中山周平 小学館
- 〔ぼく女の子じゃないよ〕西本鶏介 PHP研究所
- 〔オオカミ〕B・ロートハウゼン 平凡社
- 〔トコトコ登山電車〕渡辺一夫 あかね書房
- 〔日本のチヨウ〕猪又敏男 講談社
- 〔どうぶつサーカスだん〕五味太郎 リプロポート
- 〔あいさがきらいな王さま〕もり・けん原著 ひかりのくに
- 〔ぼくのひげそりクリーム〕筒井敬介 あかね書房
- 〔パンコンおもしろベージック〕安斎利洋 講談社
- 〔こがめのこうしん〕金尾恵子 童心社
- 〔世界のクワガタムシ〕岡島秀治 講談社
- 〔こがねいろの子ジカ〕桜井信夫 童心社

ブンブン号・動く図書分室

後期の巡回日程

自動車文庫(ブンブン号)で巡回します。ただし、十一月二十三日のと動く図書分室を六十年後期は下表の日程で巡回します。巡回方法は、前期と同じく各ステーションに二週間周期

ブンブン号の巡回日程表

ステーション名	時間	9月	10月	11月	12月	曜日
妙見坂W-3棟前	13:30~15:00	日	日	日	日	火
倉治7丁目	13:30~14:30	10・24	8・22	5・19	3・17	
森南3丁目	15:00~16:30					
星田山手3丁目	10:00~11:30	1	13	10	8	日
私市山手ちびっ子広場前	13:30~15:00	・				
私市会館前	15:30~16:30	15				
妙見東(中公園前)	10:00~11:30	・				
水道局正門前	13:30~14:30	29	27	24		
妙見口(バス停前)	15:00~16:30					
南星台公園	15:00~16:30	5・19	3・17・31	14・28	12	木
星田山手1丁目	15:00~16:30					

動く図書分室日程表

動く図書分室名	時間	9月	10月	11月	12月	曜日
藤が尾(藤が尾会館)	13:30~16:00	4・11・18・25	2・9・16・23・30	6・13・20・27	4・11・18	毎週水
郡津駅前(交野会館)	13:30~16:00	7・14・21・28	5・12・19・26	2・9・16・30	7・14・21	毎週土

# 作品募集

## 第15回大阪府 生徒児童・教職員 発明くふう展

**生徒児童の部**  
○対象 府下の小学生、中学生、高校生  
○作品内容 ▼特定課題部門 日常生活の安全に役立つ工夫 ▼自由課題部門 特定課

### 社会福祉論文や実践記録

大阪府社会福祉協議会と大阪市社会福祉協議会は、福祉活動をしている人々の実践にもとづいた記録、および研究論文を募集しています。  
○対象 大阪府内の在住者または大阪府内で次のことをしている人  
▼社会福祉事業に従事している人  
▼社会福祉団体・機関の活動に参加している人  
▼ボランティア活動をしている人  
▼児童、青少年問題に関心のある人  
○作品内容 ▼社会福祉一般

題部門に属さないもの  
なお、作品は科学的な考えをもとに、一人あるいは共同で発明、工夫したもので、実用的価値は少なくともかまいません。  
作品の大きさは体積一辺立方以内、重量二十キログラム以内です。  
また他人の作ったものを模倣したもの、単なる手芸か工品あるいは図面だけのもの、破損しやすいものおよび不衛生なものを受け付けません。  
○表彰 特賞九点、奨励賞約十点、入選若干、学校賞三

部門 ▼児童、青少年問題部門 ▼ボランティア活動部門  
なお、各部門ともB五版二百字詰原稿用紙五十枚以内で文章の段落、改行を明確にし、区切りや章、節を設けてわかりやすくしてください。  
○賞 ▼最優秀一編 ▼優秀四編 ▼佳作数編  
いずれも賞状と副賞があり発表は十一月です。  
○申し込み・問い合わせ 九月十日(火)までに大阪府社会福祉協議会「論文募集係」(〒542 大阪市南区中寺一丁目一ノ五四) ☎06・762・9471へ

点、全員に参加賞  
**教職員の部**  
○対象 府下の小学校、中学校、高等学校の教職員  
○作品内容 教育あるいは日常生活に役立つ発明、工夫作品で、運搬および展示にさしつかえないもので体積一辺立方以内、重量二十キログラム以内

### 私のアイデア貯金箱

郵政省では第十一回「私のアイデア貯金箱」の作品を募集しています。  
○対象 小・中学生  
○作品内容 ▼材料は自由 ▼新しく楽しいアイデアが生かされているもの ▼美しく使いやすいもの ▼大きさは一辺の長さ二十五センチ以内(こえると失格)  
応募作品は一人一点で、児童・生徒本人自ら製作したもので運送に耐えられるもの。なお作品には、応募者の氏名・学校名と学年を明記し、新しいアイデアで説明を要する作品には説明文を添付  
○賞 ▼郵政大臣賞七点 ▼文部大臣奨励賞三点 ▼貯蓄増強中央委員会会長賞二点 ▼郵政省貯金局長賞百点 ▼地方郵政局長賞千点 ▼郵便局長賞一万五千点程度  
入賞者には賞状・賞品を贈

内のもの。  
○表彰 特賞四点、入選若干  
申し込み・問い合わせ  
両部とも、九月二十一日(土)までに、所定の出品票に必要事項を記入し社団法人発明協会大阪支部(〒550 大阪市西区鞆本町一丁目九ノ一五 近畿富山会館内) ☎06・443・7435へ  
○主催 社団法人発明協会 大阪支部、毎日新聞社  
○申し込み 九月十四日(土)までに、所属学校を通じ、小学校一〜三年の部、小学校四〜六年の部、中学校の部の各部門ごとにそれぞれ六点を限度として出品表を添えて最寄りの郵便局へ

### 職業訓練

#### 経理実務の訓練 定年後の再就職の道を開く

大阪府職業訓練課は、定年退職を間近に控えた人を対象に、再就職の道を開くため経理実務に関する職業訓練を実施します。  
○とき 8月26日(月)〜12

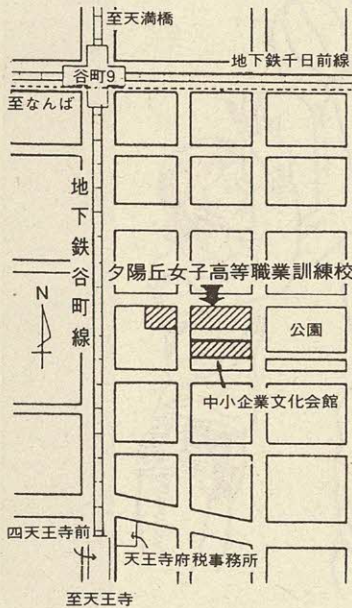

### 寄付

(株)富士電機製作所専務の青野 衛さんから二十五万円(株)臨港製鉄星田工場長の亀井和之さんから二十五万円、交野コリングウッド姉妹都市協会に寄付していただきました。

○申し込み 九月十四日(土)までに、所屬学校を通じ、小学校一〜三年の部、小学校四〜六年の部、中学校の部の各部門ごとにそれぞれ六点を限度として出品表を添えて最寄りの郵便局へ  
○ところ 大阪府立夕陽丘女子高等職業訓練校(大阪市天王寺区上汐四丁目四ノ三二)・大阪府中小企業文化会館(訓練校の南隣)  
○対象 定年退職前、おおむね五年以内で高等学校(新制)卒業程度の学力を有する人  
○内容 経営管理と財務管理の基礎である簿記会計を、実習に重点を置いて訓練し、また実務で必要な財務会計の基礎知識を学ぶ  
○定員 六十人  
○受講料 無料(教科書代等約七千円必要)  
○申し込み 八月二十日(火)までに所定の申込書に記入のうえ直接、同訓練校に提出  
○問い合わせ 同訓練課 ☎06・941・0351 または同訓練校 ☎06・771・2223

何かしたいと思っっているあなたに

### 子供木彫り 教室

○定員 三十人(先着順)  
 ○参加費 一カ月五百円(別に材料費として一カ月千円必要)  
 ○持ち物 鉛筆・ものさし・コンパス・消しゴム・彫刻刀  
 ○申し込み・問い合わせ 八月二十九日(木)までに、体育文化センター内体育文化振興担当  
 ○対 象 小学五・六年生男女  
 ○と き 9月1日(日) 61年3月16日(日) 毎月第一・三日曜日 午前10時～正午  
 ○対 象 市内在住在勤者  
 ○と き 私部公園テニスコート

### 第7回市長杯テニス大会

庭球連盟では第七回市長杯テニス大会の参加者を募集しています。  
 ○対 象 市内在住在勤者  
 ○と き 私部公園テニスコート

#### 硬式の部

○申し込み 九月五日(木)までに住所・氏名・年齢・電話番号を体育文化センターへ  
 ○と き 9月22日(日) 午前9時開始(雨天の場合10月6日に順延)  
 ○参加費 一チーム千円、中学生以下六百円(中学生以下四百円)  
 ○申し込み 九月十二日(日)までに住所・氏名・年齢・電話番号を体育文化センターへ  
 (注) 従来の年齢別試合が、今回からクラス別(Aクラス・Sクラス)になり、各クラス分けは主催者側でします。

#### 軟式の部

○と き 9月15日(日) 午前9時開始(雨天の場合9月29日に順延)  
 ○参加費 一チーム六百円、中学生以下四百円  
 連盟会員四百円(中学生以下二百円)

### 女性対象の 初心者 バレーボール 教室

体育文化協会では女性対象の初心者バレーボール教室を開きます。  
 ○と き 9月13日、27日、10月11日、25日、11月8日の金曜日 五回コース 午前10時～正午  
 ○対 象 体育文化センター内  
 ○定 員 二十人  
 市民のみならず人権問題を『自らの課題』として考えてもらおうと「第四回人権啓発詩・読書感想文」を募集しています。



### 人権啓発 詩・読書感想文を募集

○参加費 千円  
 ○服装 体操服、体育館シューズ  
 ○申し込み・問い合わせ 八月二十日(火)から体育文化センターで受付  
 電話でも申し込みます。

### 詩・読書感想文を募集

市民のみならず人権問題を『自らの課題』として考えてもらおうと「第四回人権啓発詩・読書感想文」を募集しています。  
 ○対 象 ▼詩部門 府下に居住または府下の学校・企業等に通学・通勤する小学生以上の人 ▼読書感想文部門 府下の小・中学生  
 ○作品内容 ▼詩部門 テーマは「人権の大切さ」人権の尊さやお互いの人権を守ること、差別のない明るい社会を築くことの大切さや平和の尊さを訴えることなどを内容

グラウンドの  
貸出し中止と  
公開抽選の  
時間変更

八月二十三日(金)から二十  
六日(月)まで、私部公園グラ  
ウンドの貸出しを「交野まつ  
り」のために中止します。  
 また、九月から第三日曜日  
の午前九時三十分からしてい  
た「倉治公園グラウンド」お  
よび「私部公園グラウンド」  
の一般開放の公開抽選を午前  
九時に変更します。

品三点を選定し表彰(賞状お  
よび副賞)  
 ○応募先・問い合わせ 九月  
三十日(月)までに、作品に氏  
名・性別・年齢・住所・電話  
番号・学校名と学年(小・中  
学生)を明記し(読書感想文  
部門については感想文と書い  
た図書名・著者名・発行所名  
を書いてつける)体育文化セ  
ンター内社会教育課へ  
 なお、応募作品は人権意識  
を高めるために活用し、返却  
しません。  
 ○主催 人権啓発推進大阪  
協議会、大阪府、大阪府教育  
委員会





# 文化祭

## 出展と出演 申し込みは9月10日まで



59年の文化祭

交野市文化連盟では、十一月二日(土)から四日(月)まで、体育文化センターと武道館、

交野市農協本店の三会場で文化祭を開きます。

みなさんの作品出展や発表、出演を募集しています。

日ごろ親しんでいる文化活動の発表の場として参加して、お互いの交流と情報交換に役立ててください。

### 出展・出演の応募方法

体育文化センターにある申し込み用紙に、必要事項を記入して九月十日(火)までに、体育文化センター内体育文化振興担当まで直接申し込みください。

電話では受け付けません。参加記念品はありません。

### 展示部門

出展作品は一人一種一点

### 発表部門

出演時間は入退場を含めて

一団体十五分以内  
○問い合わせ 体育文化センター内体育文化振興担当

## 人と自然を結ぶ心のかよう町

## 交野市民のつどい

### 教養や娯楽など多彩なイベントが……

交野市・交野市教育委員会・NHK大阪放送局の主催で、市民とNHKのふれあい広場「交野市民のつどい」を企画しました。

九月十四日(土)の講演会を皮切りに、十月十九日(土)の「民謡のつどい」まで、約一ヵ月間各種イベントを体育文化センターや福祉センターなどで展開します。

参加希望者は、パンフレットを参照していただき、イベ

## 大会結果

(敬称略)

### 第4回わんぱく相撲大阪場所

六月三十日(日)大阪市中央体育館で開催(大阪青年会議

所主催)約四千三百人参加

○団体戦 準優勝

○個人戦 三年生 優勝 近藤和明(長宝寺小) 四年生

優勝 南隆尋(長宝寺小)

### 第3回 北河内 わんぱく相撲大会

七月七日(日)四条畷市市民運動広場で開催(東北地域七青年会議所)二十八チーム、百十二人参加

○団体戦 三位(交野Aチーム)

○個人戦 四年生の部 準優勝 南隆尋(長宝寺小)

五年生の部 優勝 古市秀満(私市小) 六年生の部 二位 太田義信(長宝寺小) 三位 広田公輝(長宝寺小)

第8回交野市市長杯中学校対抗バレーボール大会

六月十六日(日)第四中学校(男子)一・二・三年、女子一・二年、六月二十三日(日)第三中学校(女子三年)で開催(交野市中学校体育連合会主催)十四チーム参加

男子の部 優勝 一・二年の部 第四中学校 三年の部 第三中学校A

女子の部 優勝 一・二年の部 第四中学校 三年の部 第四中学校A

大阪府総合体育大会地区予選 兼北河内地区総合体育大会

七月七日から二十八日まで 各日曜日、大阪府体育連合

財団法人大阪体育協会・大阪府教育委員会などの主催で、北河内地区総合体育大会を開催

交野市からは七種目に出場し、次のような好成绩をあげました。

○サッカーの部(七日) 一般男子 優勝

○バドミントンの部(十四日) 一般女子 三位

○ソフトボールの部(七日) 一般女子 優勝

○テニスの部(十四日) 一般男子 三位 一般女子 三位

○軟式野球の部(七日) 一般男子 準優勝

○バレーボールの部(七日) 一般男子 三位

○卓球の部(十四日) 一般男子 三位 壮年男子 三位 家庭婦人 三位

第3回北河内地区スポーツ少年大会サッカーの部

六月三十日(日)交野第一中学校・寝屋川第四中学校で、七月十四日(日)倉治小学校で開催(北河内地区スポーツ少年団サッカー競技の部実行委員会主催)十九チーム参加

優勝 交野サッカースポーツ少年団

また、同チームは、八月三日(土)・四日(日)池田市猪名川河川敷グラウンドで開かれた第二十三回大阪府スポーツ少年団大会に出場しました。

## カナダ・コリングウッド市の小学生と文通しませんか

交野・コリングウッド姉妹都市協会では、本市と姉妹都市提携を結んでいるカナダ・コリングウッド市と、より一層交流の輪を広げようと文通希望者を募集しています。

現在、コリングウッド市の小学生5人から文通希望の申し込みが協会に届いています。

○申し込み・問い合わせ 姉妹都市協会事務局 (市役所広聴広報課)

# みんなの ひろば

## 原稿募集

“ひろば”は市民みなさんのページです。心あたたまる話や地域の話、ご意見、写真、イラストなどをお寄せください。

投稿は400字以内にまとめ、住所、氏名、電話番号を書いてください。

掲載分については記念品を進呈します。  
○締め切り 毎月15日  
○送り先 交野市役所広聴広報課(〒576 交野市私部1丁目1-1)

催し



## 短歌会

NHK奈良放送局で短歌の指導をしている山村公次さんを講師に招き、短歌会を開きます。

9月5日(木)ひる1時から4時30分まで、武道館で。対象は短歌愛好者(市内・市外を問いません)。内容は短歌の指導。講師は金蘭短期大学講師・NHK奈良放送局の短歌指導者 山村公次さん。入会金は五百円。会費は一カ月五百円。当日参加費千円。連絡は町田さん(☎92・3328)

## 交野市柔道連盟

### 発足10周年記念

### 兼第8回市民

### スポーツ・デー

9月15日(日)午前9時30分開演。武道館。内容は小学生団体・中学生団体のトーナメント戦、古式の形、小学生投の形、主催は交野市柔道連盟。

## 第2回

### 交野オープン

### 卓球大会

9月1日(日)あさ9時30分開始。体育文化センターで。対象は高校生以上。試合は個人戦トーナメント方式。定員男女各百人。出場料六百円。申し込みは八月十八日(日)までに卓球連盟事務局(私部四丁目五〇ノ四 ☎91・845

## 9月の句会

1。主催は交野市卓球連盟。連絡は肥塚さん(☎92・0905)

9月1日(日)ひる1時から福祉センターで。兼題は「キヤンプ」「夏終る」。主催は交野俳句会。連絡は竹村さん(☎91・1569)

## わらざうり

## づくり

9月11日(水)あさ9時からひる3時まで、武道館前で。



講師は交野古文化同好会会員。参加費は無料。服装はズボンで。直接会場へ。主催は交野古文化同好会。連絡は奥野さん(☎91・5386)

## 廃油(食用油)

## 空ビン回収

限りある資源を大切に。8月24日(土)あさ9時から10時30分まで、各地区指定場所。主催は交野市消費生活問題研究会と使い捨て時代を考える会。連絡は藤本さん(☎91・5374)

## 家庭用品 修理会



8月20日(火)から22日(木)まで、福祉センター西側で。

## はじめまして

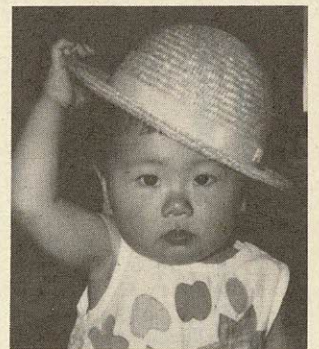

お風呂とすべり台が大好き  
すなおで、やさしい子になってね：  
母 道子さん

ぶんりんけいご  
分林慶伍 です

59年7月22日生まれ  
郡津1丁目

## 会員募集



## 交野地域まつり

### くらしの

### 見直し

### フェア

## 枚方フロイデ 合唱団

9月1日(日)あさ11時からひる3時まで、福祉センターで。内容は住まいのリフォーム・料理・着付ショー・手作り遊び・アニメ映画『ピノキオの宇宙大冒険』『とんでもネズミの大活躍』『おかあちゃんごめんね』・模擬店など。入場料は大人(一家族一枚)二百円、子供は無料。主催は大阪かわち市民生協。連絡は丹羽さん(☎92・8972)

毎週火曜日よる6時30分から8時30分まで、枚方市民会館小ホールで。年齢性別に関係なく二百人募集。初心者歓迎。入会金三百円。会費一カ月千七百円、学生は一カ月千四百円。申し込みは練習日に直接会場へ。連絡は森川さん(☎91・2666)

# 金婚式 おめでとう

## 老人クラブから記念品

に婚姻届けを出し、六十年九月十五日現在、本市に六ヵ月以上住んでいる夫婦。申し込みは、八月三十一日(土)までに最寄りの老人クラブ連合会地区会長さんまで。

老人クラブ連合会では、金婚式(結婚して五十年)を迎える会員の夫婦に記念品を贈ります。昭和九年九月十六日から昭和十年九月十五日まで



10月1日

# 国勢調査に 協力を

十月一日、「国勢調査」が全国いつせいに展開されます。国勢調査は、文明国の仲間入り」を合言葉に、大正九年第一回目の調査をしたのが始まりで、その後は五年ごとに行われています。

今回の調査は、第十四回目に当たり、全国で約一億二千万人、約三千八百万世帯が対象となる見込みです。調査票に記入することは、みなさんの家にふだん住んで

いる人全員です。旅行などで一時留守にしている人、長期間滞在している人、生まれたばかりの赤ちゃんも含まれます。下宿や間借りをしている人は、その場所ので記入してください。

記入した内容はほかに漏らしたり、統計をつくる目的以外に使うことは決してありません。安心してありのままを記入してください。

国勢調査は、法律に基づいて国がする調査です。この調査は、わが国全体の人口を正確に把握するほか、都道府県や市区町村ごとの人口、あるいは男女別、年齢別、産業別、職業別などの人口構成も明らかにします。さらに、急ピッチで進行するわが国の高齢化社会の実態、

毎週木曜日の早朝、知事公舎でしている「おはよう対話」を、府民の身近なものにしようと開催します。

9月12日(木)あさ9時から11時まで、北河内府民センターで。内容は大阪府知事と対話。連絡は大阪府府民情報室(☎06・941・0351内線4001)

夾竹桃男の匂ひ部屋に満つ梅雨寒や能登も果てなるランブ宿  
浴衣裁つ鯨尺にも梅雨じめり  
笹百合の咲きちらばりて向きむきに  
純白の今ほぐれたる花菖蒲  
渡されし反戦ビラの梅雨じめり  
のうぜんの花にわだち車庫の前  
川底の石磨かれし出水あと  
宴果てて河鹿の聞ゆ窓に寄る  
沙羅落花ひろふに任す札所寺

天野が原町 福地 豊  
幾野 高瀬 紀子  
私部 大矢 芳子  
倉治 阪本 登美  
倉治 齊藤 安野  
青山 北岡みつを  
私市 三村 一枝  
向井田 木村喜代子  
倉治 厚主 ナカ  
倉治 厚主 一江

消費生活問題研究会では、毎年二回市内の店舗を対象に量目調査をしています。六十年は、七月十日に第一回目の調査をしました。対象は、市内百六十四店舗の食品です。その結果、調査店舗の内、量目が適正であった比率は七十三・八%で、不適当であつた比率は二六・二%でした。不適正であった比率の内訳は、不足が十四%、超過は十二・二%でした。量不足もさることながら、超過も買いつながります。家に帰られたら、もう一度計ってみられてもよいのではないのでしょうか。

## 知事の 出かける おはよう 対話

まっ黒に日やけせし顔汗ふきて今日も一日働くよろこび

白き花枝を撓(たわ)めて咲き競う芳香放つくちなしの花  
あじさいの群りの中にほの見えて遊ぶ愛猫の瞳光れり  
南星台 前川 操  
私市 森 滂  
郡津 谷 美代子

## 短歌

## さくひん

立ち飲んで音なつかしむラムネ玉  
売り家の旗色あせて草茂る  
山荘へ緑蔭の径すべり勝  
山彦の確と聞ゆる梅雨晴間  
船首旗のはためきけぶる梅雨の湖  
鈴なりの実生えの小枇杷山の畑

私市 池見 好夫  
藤が尾 門田 和子  
寺 池永 芳子  
寺 山添 ナツ  
東倉治 野村八千代  
星田 中村 久子

## 俳句

## 量目の超過も 買いつながる

消費生活問題研究会

## みんなの声

## 国勢調査の意義

国勢調査は、法律に基づいて国がする調査です。

Uターン・Jターン現象といわれる人口移動の実態、母子家庭、父子家庭、高齢者世帯の把握などにも重点が置かれます。

つまり、現在わが国が抱えているさまざまな人口問題を的確にとらえることができ、そのための調査の結果は、国および地方公共団体の行政施策の重要な資料となります。例えば、これからのよう

な福祉対策をすればいいのか、住宅建設計画についてはどんな施策が望まれるのか、雇用対策は、交通安全については、地域社会の環境整備計画は、などというように、私たちの暮らしを、より快適に住みよいものにするために欠かせない資料なのです。

さらに、国勢調査の調査結果は国際的な資料としても大きな役割を果たすのです。

# みなさんの 相談室

相談料はいりません  
お気軽にどうぞ  
( )内は相談員、問合せ先

## 法律相談

8月15日(木) 9月5日(木)  
午後1時～3時 福祉センタ  
1 定員八人(弁護士、広聴  
広報課)

## 夜間法律相談

8月15日(木) 午後6時～8  
時 福祉センター 定員五人  
(弁護士、広聴広報課)

## 土地・建物相談

8月20日(火) 午後1時～4  
時 福祉センター 定員六人  
(不動産鑑定士、広聴広報課)

## 人権相談

8月15日(木) 午後1時～4  
時 福祉センター(人権擁護  
委員、市民課)

## 行政相談

8月17日(土) 倉治公民館

9月11日(水) 福祉センタ  
いづれも午後1時～4時(行  
政相談委員、広聴広報課)

## 教育相談日

9月13日(金) 午後2時～4  
時 福祉センター(学校教育  
課)

## 消費者相談

毎週金曜日 午後1時～3時  
市役所市民生活担当(消費生  
活コンサルタント、市民生活  
担当)

## 交通事故無料相談

9月10日(火) 午前10時～午  
後3時 福祉センター(交通  
事故相談員、交通担当)

## 園芸相談

8月22日(木) 午後1時～4  
時 市役所緑地保全課

## 結婚相談

8月28日(水) 9月11日(水)  
午後1時～4時 福祉センタ  
1(民生委員・児童委員、社  
会福祉協議会)

## 心配ごと相談

毎週水曜日 午後2時～4時

# 施設テレフォン

市役所・福祉事務所・農業委 員会	92・0121
星田市民センター(星田出張 所)	91・2031
福祉センター	91・6241
水道局	91・0016
環境事業部(ごみ・し尿)	92・2471
消防本部・署	92・0011
体育文化センター(青年の家)	92・7721～2
保健センター・日曜診療(健 康管理室)	91・8124
武道館	92・1700
教育文化会館	91・1825

福祉センター(民生委員・児  
童委員、社会福祉協議会)

## 児童相談

毎週木曜日 午前10時～正午  
福祉事務所相談室(大阪府中  
央児童相談員、福祉事務所)

## 家庭児童相談

毎週月・水・金曜日 午前10  
時～午後3時 福祉事務所相  
談室(社会福祉協議会)

## 障害者福祉相談

毎週火曜日 午後1時～4時  
福祉センター(交野市身体障  
害者福祉相談員、福祉事務所)

## 母子福祉相談

毎日(休日と土曜日の午後を  
除く) 午前9時～正午、午  
後1時～5時 福祉センタ  
(母子相談員、福祉事務所)  
あらかじめ電話連絡をしてく  
ださい。

# 健康ガイド

## 離乳食講習会

8月21日(水) 午後1時30分  
～3時 体育文化センター

## 三カ月児健診

9月10日(火) 受付時間一午  
後1時30分～2時30分 保健  
センター

## 三歳児健康診査

9月12日(木) 受付時間一午  
後1時30分～2時30分 保健  
センター

## 乳幼児健康相談

9月3日(火) 受付時間一午  
後1時30分～2時30分 保健  
センター(相談員は四条畷保

## 健所保健婦

◎一歳六カ月児健康診  
査  
8月20日(火) 午後1  
時～2時 保健センタ

## 電話健康相談

休日を除く毎日 午前  
9時～午後5時(ただ  
し土曜日は正午まで)  
保健センター内健康管  
理室(相談員は保健婦)

## 四十歳以上の健康相 談

8月19日(月) 9月2  
日(月) 午後1時30分  
～3時 保健センタ  
(相談員は保健婦・栄  
養士)

## 問い合わせ

◎印は  
四条畷保健所 ☎07  
20・78・1021 ◎印は  
健康管理室

## 健康管理室

健診を受けられるときは、  
母子健康手帳を持ってきてく  
ださい。

# 国民年金保険料 国民健康保険料 出張徴収

## 8月30日(金)

郡津公民館  
午前9時30分～10時15分  
教育文化会館  
午前10時30分～11時30分  
市役所保険年金課  
午後2時30分～3時30分

# 交野の草木 29

つゆくさき  
(つゆくさ科)



道ばたやあき地のあちこ  
ちでよく見かける草です。  
露にぬれた花は一段と色鮮  
やかで、青い花びらと黄色  
い雄しべの配色は見事です。

# 夜間・休日の 診療所

診療科目は内科・小児科  
( )内は問合せ先

## 日曜診療

毎週日曜日 午前10時～正午  
保健センター(健康管理室)

## 夜間急病センター

毎週土・日曜日・祝日 午後  
6時～9時 交野病院内急患  
用診療室(同診療室 時間内  
は ☎93・1520 時間外は  
☎91・0331)

## 北河内夜間救急センター

毎日 受付時間一午後10時～

# 8月の納税

市府民税 第2期分

納期限 8月31日(土)

午前0時30分 同救急センタ  
1(同救急センター) 寝屋川  
市豊野町一五ノ一〇 ☎21・  
3003 寝屋川市役所の北  
(側)