

広報 交野の 4年

市民憲章

交野は、古くから多くの人々に愛されてきました。私たちは、このまちの良さをいかしつつ、さらによりよい交野を求めて、ここに市民憲章を定めます。

和

(自然と・文化と・人と)

平成4年4月10日 通巻346号 毎月10日発行 編集と発行・交野市役所総務部



保健福祉 総合センター

目次

- | | | | |
|-------|----------|-------|----------|
| 2～11 | 施政方針 | 20～21 | しほ＝勾＝ほび |
| 12～13 | 星田の新宮山遺跡 | 22～23 | 健康管理室だより |
| 14～17 | お知らせ | 24 | 図書室だより |
| 18～19 | スナップ | 25～27 | みんなの広場 |

266億856万8千円

魅力ある交野のまちづくり

平成4年度 市長施政方針

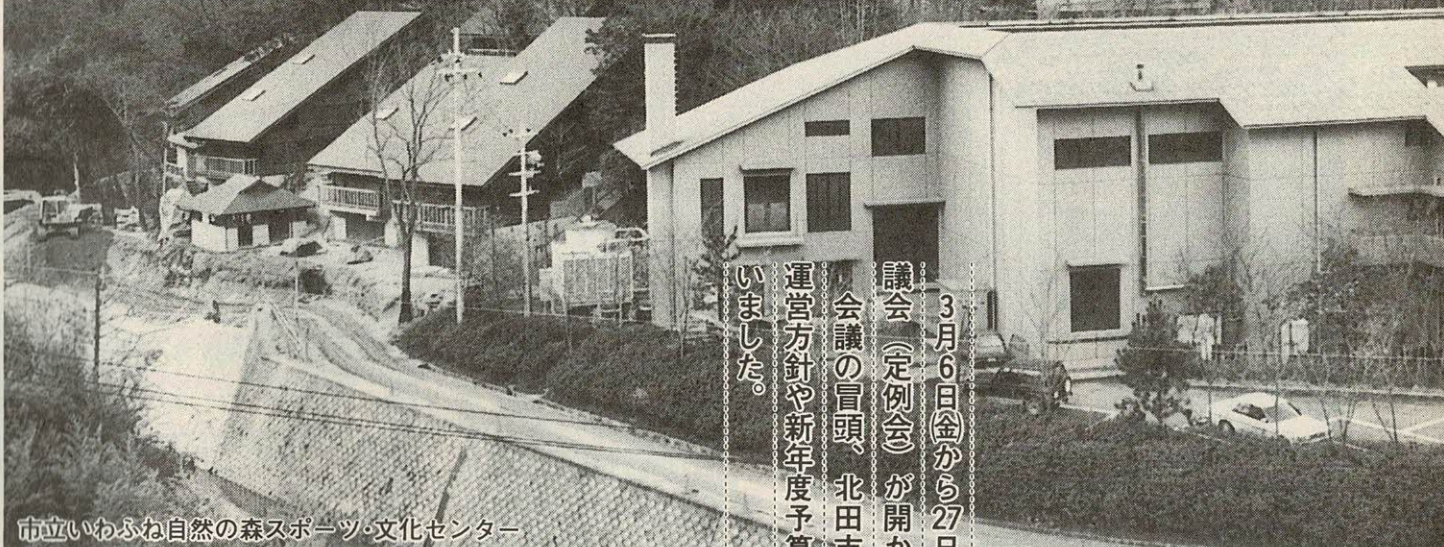

市立いわふね自然の森スポーツ・文化センター

3月6日(金)から27日(金)にかけて、第1回の市議会(定例会)が開かれました。会議の冒頭、北田市長が、平成4年度の市政運営方針や新年度予算案について概要説明を行いました。



平成4年第1回議会定例会の開会にあたり、議員各位におかれましては何かとご繁忙の折ご参集いただき、誠にありがとうございます。

昨年は、市制施行20周年という、大きな節目の年でありました。市民皆様をはじめ、関係各位のご協力とご参加により、おかげさまで記念式典をはじめ諸行事も無事に終えることが出来ましたことを、この場をお借りいたしました。改めてお礼申し上げます。

21世紀へ向け、より一層魅力ある「交野」の街づくりに精進することを、私自身新たに誓ったところでございます。

今後とも、変わらぬご厚情とご鞭撻(べんたつ)を衷心

よりお願い申し上げます。

本定例会には、平成4年度において実施する事業予算をご提案申し上げ、ご審議賜ります。

ご審議いただくにあたり、当面する市政の運営方針の概要を申し述べさせていただきます。

昨今の我が国を取り巻く情勢を見てもみすれば、昨年末のソ連邦の解体により、第二次大戦後、世界の政治経済を二分してきた冷戦構造に終止符が打たれ、新しい世界秩序の構築がはじまろうとしています。

このような世界情勢の中で、我が国は、戦後の復興期から現在まで、営々と築き上げてきた経済発展に裏打ちされた

豊かさを享受しております。対外的には、この経済力を背景とした影響力に見合った責任と役割が強く求められているところでございます。

我が国としては、持てる経済力、技術力を活用し、世界の繁栄と発展に貢献していかなければならないと思われるところであります。

しかしながら、先進国や開発途上国を含め、世界全ての国々における経済活動や生活に必要なエネルギーと密接に係わる地球環境問題が生じ、世界的な視点に立った認識と行動が求められているところでございます。

地球環境問題に關しましては、本年6月にブラジルのリオデジャネイロで国連主催に

平成4年度予算歳入内訳

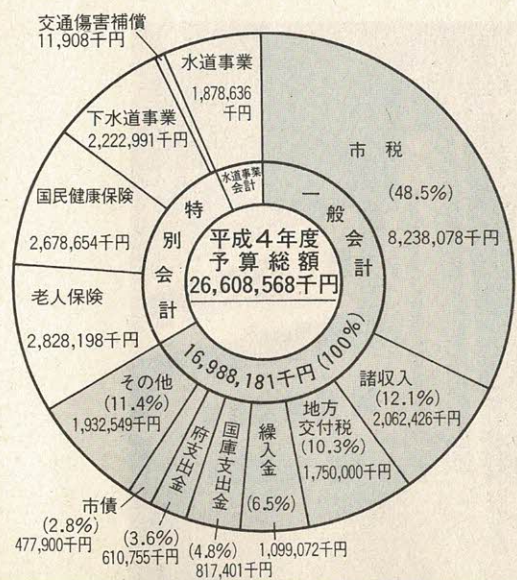

予算総額 21世紀へ

4年度主要施策の概要 (一般会計)

- 保健福祉総合センターを拠点とする一元的・総合的な市民福祉の推進
 - ▷在宅老人デイサービス事業30,000千円
 - ▷福祉巡回バス導入事業 26,400千円
 - ▷ストレッチャー付バス購入
(機能回復訓練用の送迎バス) 4,800千円
- ごみ減量化の促進
 - ▷資源ごみ選別施設設置工事 165,000千円
 - ▷粗大ごみ破碎処理施設設置工事 90,000千円
- 環境にやさしいくらしの啓発
 - ▷電気自動車購入事業 3,000千円
- 効率的な行政運営の展開
 - ▷市民サービスコーナー設置事業
(市役所本庁・星田出張所・保健福祉総合センター・教育文化会館など) 18,802千円
- 情報化教育に対応する学校施設づくりの推進
 - ▷コンピューター設置及び改造工事 226,000千円
- 駅前広場の周辺整備 200,000千円

よる「環境と開発に関する国連会議(いわゆる地球サミット)」が開催される予定となっており、会議においては、環境保全をしながらの経済発展のあり方の検討が行われることとなっております。活発な議論とグローバルな観点からの意思統一を期待するところでございます。

国内情勢におきましては、あの長崎雲仙普賢岳の噴火が今だ続いておりますが、あまりにも長期化しているためか、私たちにとっては耳あたらしいものでなくなりつつあります。

2000年ぶりの大噴火が私たちに教えてくれることは、自然の怒りでありまして、改めて自然現象は繰り返されるという鉄則を忘却してはならないと痛感するものでございます。

経済情勢におきましては、昭和61年12月から続きました景気の拡大が、後退傾向にあることが予測されておりますことから、積極的な内需の拡大が期待されるところでございます。

被災者をはじめ関係皆様方の心労に対し、心からお見舞い申し上げますとともに、火山活動の鎮静化が一日も早やからんことを切に願うものでございます。

一方、3大都市圏においてその端を発した土地の高騰は、一時のピークを超えたと報じられるものの、本市を含む大阪圏においては、未だ市民の住宅取得を困難にしており、国における土地政策の強力かつ円滑な推進を強く望むところであります。

保健福祉総合センターを拠点に高齢者福祉を積極的に推進します

また、我が国においては、今後、高齢化が急速に進み、2000年には4人にひとりが高齢者となることが予測されております。

国において昨年、「高齢者保健福祉推進十ヵ年戦略」つまりゴールドプランが策定され、公共サービスの基盤整備が図られようとしております。

各世代が、心ふれあう生きがいのある豊かな生活が営める社会づくりが要請されていくところでございます。

本市におきましても当面する重要課題を一つ一つ着実に解決し、21世紀の「魅力ある交野」の街づくりのために新たな感覚で職員が総力を結集し、積極的な行政展開をしてまいり所存でございます。

一般会計 170億円の 積極的予算

今議会にご提案しております平成4年度当初予算につきましては、本市総合計画の実現に向け、本市職員が各々の立場で過去に倍する努力をし、様々な課題の解決を図るため、重点施策をまとめ、積極的に対応していくことを目指して

平成4年度の経済見通しは、先程も申し述べましたように、景気は下降気味であり、より一層、今後の経済動向を十分見極めながら財政運営を進めてまいり所存でございます。

一般会計の当初予算は約170億円でございますが、これは前年度218億円の当初予算額と比較いたしますと、48億円の減少となっておりますが、仮称保健福祉総合センターの建設費を除きますと、実質的には11億円増の積極的予算といたしたところでございます。

特に予算編成にあたり、歳入面についてその概要を説明申し上げます。

まず、自主財源であります市税収入については、5億6千万円の増収を見込んでおりますものの、利子割交付金が1億3千万円減収を見込んでいるところでございます。

次に基金の取り崩しでございます。今日まで積み立ててまいりました各種基金のうち、本年も財政調整基金5億円、公債管理基金3億円、地域保全、社会福祉施設の運営のため等、総額で10億9千5百30万円の取り崩しを予定いたして

編成いたしました次第でございます。

市債の発行につきましては、当初予算におきましては天野川緑道整備、清掃車購入、その他道路改良事業等4億7千7百90万円を予定し、市債の発行は極力抑制いたしております。

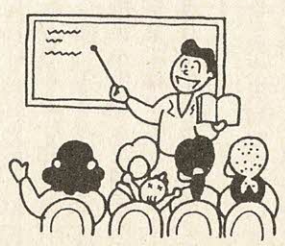

予算総額につきましては、

| | |
|------------|--------------------|
| 一般会計 | 169億8千818万1千円 |
| 国民健康保険特別会計 | 26億7千865万4千円 |
| 下水道事業特別会計 | 22億2千299万1千円 |
| 交通傷害補償特別会計 | 1千190万8千円 |
| 老人保健特別会計 | 28億2千819万8千円 |
| 水道事業会計 | 18億7千863万6千円 |
| 合計では、 | 266億856万8千円でございます。 |

1 自然を守り安全でさわやかな

—やすらぎのまち—かたの

土地利用

計画的に市街化を

図ります

次に平成4年度予算においての主要事業、重点施策については、総合計画に掲げる5つの柱に沿って、特に配慮を加えた点を中心に、その概要をご説明申し上げます。

1 「自然を守り安全でさわやかな—やすらぎのまち—」について申し上げます。

土地利用の適切な規制、誘導としては、無秩序な市街化を防止し、計画的な市街化を図るため、市街化区域と市街

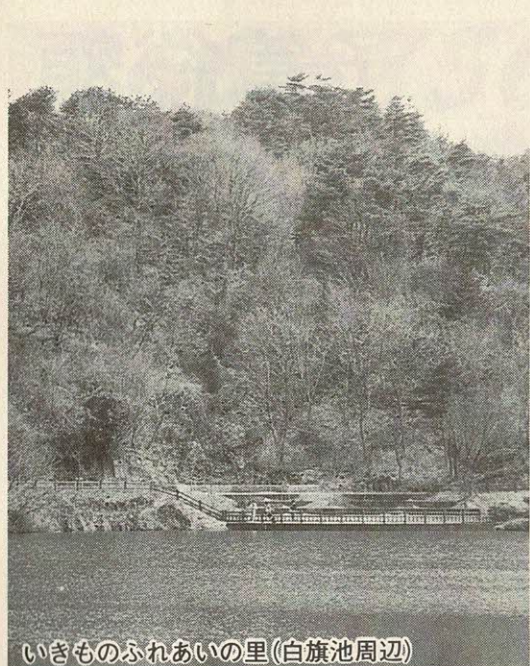

いきものふれあいの里(白旗池周辺)

化調整区域の線引の見直しを本年度中に行うとともに、土地利用の現況と動向を把握し、今後の開発行為等を適切に規制、誘導するため、平成5年度に用途地域の見直しを行えるよう作業を進めたいと考えております。

生産緑地地区の指定については、昨年、生産緑地指定の希望の申し出を受付たところでありませんが、この指定にあたっては出来る限り土地所有者等の意向に沿えるよう努めてまいりたいと考えております。

さらに、市街化区域内の山林等についても、本市独自の優遇措置等を講じるための検

討を行ない、生産緑地の指定を出来るよう努めてまいりたいと考えております。

交野山・白旗池の周辺

「ふるさと いきもの ふれあいの里」

5/6~12 愛鳥週間に

ふれあいセンターがオープン・セレモニー

一方、山地部の自然は、防災、環境保全等の機能を有し、市民の日常生活に大きく貢献してくれています。この機能を有するさとやまを適切に保全するため、「交野山」と「ま整備計画」を定め、整備を図るとともに、この貴重な緑資源である山地自然の恒久的な確保を図るため、都市の緑

基金を活用するなど用地対応に積極的に取り組んでまいります。

さとやま整備計画の自然研鑽エリアの内、交野山周辺において、平成2年度から進めてまいりました「ふるさといきものふれあいの里」事業はほぼ終了し、エリアの拠点施設としての、ふれあいセンターの完成も間近となりました。

このセンターが出来るだけでなくの人々に研鑽活動の場として利用していただけるよう適切な管理運営に努めたいと考えております。なお、当センターのオープンセレモニーを愛鳥週間(5月6日~16日)に合わせて行いたいと考えております。

また、市民が日ごろ、身近に憩える場所として、公園、緑道などの整備を積極的に行ってまいります。

また、緑道整備計画の主軸緑道として、河川敷と天野川緑地の一体整備を図り、天野川の主要拠点として、市民に「うるおいとやすらぎの場」となるよう継続事業として、今後も鋭意推進してまいります。

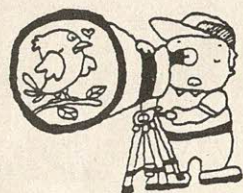

市税内訳

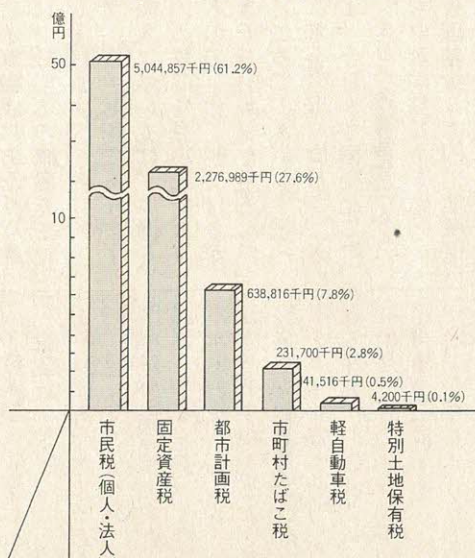

環境照明計画 安全で犯罪のない まちづくり

次、自然環境の保全と合わせ、安全で犯罪の無い街づくりを積極的に推進するために、平成3年度に妙見坂地区環境照明整備計画を策定し、都市景観を活かした街路照明と併せ生活照明の整備に着手したところでございますが、今年度も引き続き妙見坂地区保存修景計画として生活照明を整備したいと考えております。

今回、妙見坂地区で初めてそのモデル地区として、地域住民のご協力とご負担を得る

また、火災対策については、人命の安全に重点を置き、火災に強い街づくりを推進することを基本とし、消防力の充実、強化として、消防本部施設の諸機能の充実、消防車両、消防資機材等の増強とともに、消防職員の増員と併せ、教育訓練の強化を図ってまいります。

また、地域自主防災組織、職域自衛消防の育成、強化を図り市民意識の高揚と併せ、その対策に万全を期してまいります。

電気自動車購入

公害のない

まちづくり

一方、公害問題につきましても、今日まで関係者の深い理解と合わせ、議会のご協賛を得て積極的な方策を講じながら、公害のない街づくりに折角の努力を傾注してまいりましたところでございます。

今日、自動車の普及は目覚ましいものがあり、特に自動車による大気汚染、騒音公害に対する取り組みが遅れているのが現状ですが、最近ようやく電気自動車を始めとする低公害車が実用段階にまで開発されてまいりました。

また、環境庁もディーゼル車排ガス規制強化のための特別措置法案の骨子をまとめ、違反車には車検証不交付というような措置も講じられるようでありますが、一日も早い法律制定が望まれるところでございます。

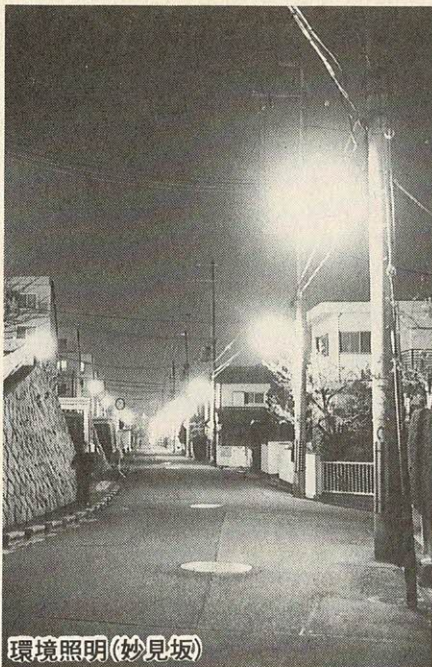

環境照明(妙見坂)

ございます。

環境にやさしい暮らしを認識していただくため、排ガスを減らし、騒音が小さいという特徴のある電気自動車を、目で見て、触れて走る自動車が身近にあるという、啓発事業を積極的に行うため、公害行政を行うもの自らの日常業務で啓発も兼ねる「電気自動車」の導入を予定いたしております。

静かで美しい街づくりのため、

2 個性と活力にみちた魅力ある

—おらがまち—かたの

めには良好な社会環境及び教育環境の保全、とりわけ青少年が健全に育む環境が必要であります。

近年、暴力団が一般人を抗争に巻き込むなど、市民生活に大きな脅威を与えている実情を重視し、暴力団による暴力行為の規制等、暴力団員による不当な行為の防止及びこれらの被害の救済を骨子とした「暴力団による不当な行為の防止等に関する法律(暴力団対策法)」が3月1日より施行されました。

これにより安全で住み良い大阪を実現しようと、府民、企業、行政機関、警察等が一体となって、暴力団を推進していくための「財団法人大阪府暴力追放推進センター」が設立されます。このセンター設立のための基金総額は20億円で、本市もその一部123万円を負担するところであります。

第二京阪道路

築堤方式の実現に向け 全市民の協力と支援を

2 「個性と活力にみちた魅力ある—おらがまち—」について申し上げます。

今21世紀を展望して、本市域に関わるビッグプロジェクトとして、関西文化学術研究都市の建設、第二京阪道路の具体化、片福連絡線着工等が着々と進行しております。

このような動向に適切に対応し、21世紀に向け、本市の個性と特色を生かした魅力と存立価値のある街づくりを進める必要がございます。

とりわけ、第二京阪道路については、本市が直面している最大の課題でありまして、昨年9月の本市都市計画審議会、12月の大阪府都市計画地方審議会においても、第二京阪道路がその沿道の住環境の保全に充分配慮されたものになるようにと、「築堤方式」に對する一定の理解を得たところであります。今後事業主

体が決定された時点で本市が望む環境にやさしい「築堤方式」の実現に向けて積極的に働きかける所存でございます。

また、第二京阪道路が市民の日常生活、将来の街づくりに禍根を残すことのないように、あらゆる努力を怠らなければなりません。道路構造としての環境施設帯の活用は言うまでもなく、関連公共事業の推進、道路景観の整備等、総合的な沿道整備を円滑に推進するため「交野市第二京阪道路沿道整備構想」を策定し、構想実現のため、事業主体や建設省、大阪府に働きかけてまいります。

また、第二京阪道路の計画区域内並びに沿道整備区域内の立ち退き対象となる市民には、代替地の確保等積極的な

一般会計予算の目的別歳出内訳

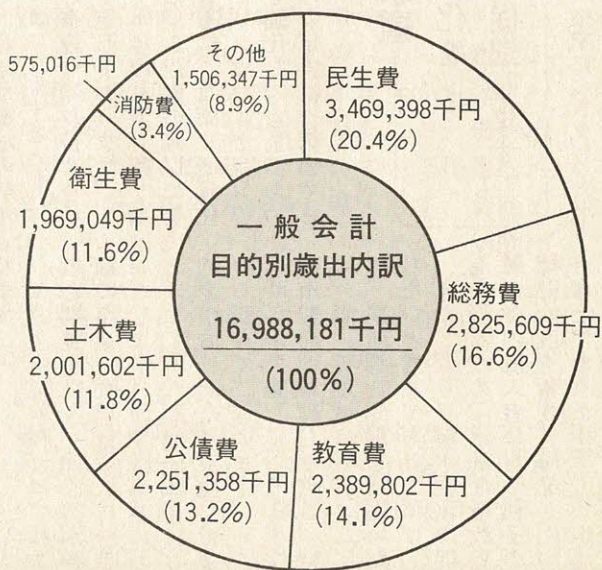

対応に努めてまいります。

これらの諸問題を円滑に推進するにつきましては、関係機関の努力はもとより、市民のご理解とご協力が不可欠である事は申し上げます。第二京阪道路対策は膨大な作業であり、計画的にかつ着実にこなしていく必要がございます。

この対策を具体的に計画し、実行するために多くの時間を必要といたしますが、少なくとも立ち退き者や沿道住民にいつまでも不安感や迷惑をおかけするようないことは、何とすることも避けなければならぬと考えるところでございます。

間もなく事業主体が決定いたしますれば、速やかに現地測量を行わせて、各々の土地、家屋がどの程度計画区域にか

交通体系

バス輸送に向け 駅周辺を整備

次に、市民の利便向上対策として、長年にわたり懸案となっており、バス輸送体制の整備、充実が求められていることから、「市内循環バス路線構想」を確立しなければ

なりません、何と言っても、道路環境の改善が必要でございます。

本市の交通需要の動向に適応したバス輸送体系の整備、充実を促進してまいりたいと考えております。

優先的に整備する路線として、交野南部線のJ R星田駅までの延伸を平成5年度開設を目指し、促進するとともに、星田西団地、星田山手地区とJ R星田駅を結ぶ路線の整備を、平成5年を目標に促進するため、駅周辺の整備及び関連道路の整備を積極的に進めてまいり所存でございます。

21世紀に向け、個性と特色を活かした街づくりのためには、市の玄関口の役割を果たす駅周辺整備の推進を図ってまいります。

京阪交野市駅周辺においては「アーバンプラザ計画」に基づき西側駅前広場の造成を進め、バス路線の結節点とし

ての機能を確保するとともに、交野市駅西側入口の確保をするために駅舎改良調査を行ってまいります。

また、J R河内磐船駅周辺においては、駅南側区域の地区計画制度の導入と、街路事業として都市計画道路磐船駅前線の道路及び駅広の整備を行い、駅北側区域では、関係地権者の意向を踏まえながら、土地地区画整理事業を推進するため、組合設立準備会の結成に向けて鋭意努力しているところでございます。

J R星田駅周辺は「シティプラザ構想」として、駅北側にバス広場の整備を始め、公共施設等の整備を積極的に進めたいとしますとともに、都市計画法上の特定保留人口フレーム地区指定が、既に期限の5年が経過することに伴いまして、星田文化ゾーンの都市核として改めて検討する必要がありますと考え、過日、星田地



区におきまして多数地権者のご出席を得て、ご懇談の場を持たせていただいた次第でございます。種々のご意見や質疑を交わしながら、一定のご理解を深めていただきましたので、今後、整備構想等々の協議や説明の場を持ち、出来るだけ早期にその実現を期するため、努力してまいり所存でございます。

そして、市民生活にとって必要な役割を果たす道路の整備を計画的に進めることが重要でございます。道路交通と鉄道の結接を図り、道路の体系的整備を図ってまいりたいと存じます。

平成4年度は、交野山手線の用地取得、星田傍示川線、私市東廻り線の改良、私市中央線J Rガード下、星田妙見東線の歩道設置を推進いたしますとともに、国道168号線、府道枚方大和郡山線の整備、改良の促進に努力いたす所存でございます。

地区計画

特色を生かしたまちづくり

9地区が導入

地区の特色を活かした街づく

くりのための制度として、地区計画制度が確立されて以来積極的に取り組んでまいりました。おかげさまで、9地区137、5haが導入出来ました。地区計画は町並みを市民や市が願う姿に誘導し、あるいは保全しようとする制度でございます。最近、本市でも問題となっている一戸建住宅とマンションの混在が未然に防止することができ、最も有効的な制度と言えるもので、地区計画制度の導入を積極的に取り組んでまいります。

しかし、地区計画を定めるまでの間も、より適切な規制誘導を行うため、これまでも交野市開発指導要綱を定め、開発事業に一定の基準を定め指導してまいりましたが、今後は先般、開発問題審議会のご答申をいただきましたので、中高層建築物の開発指導指針の適性を図ってまいり所存でございます。

水道

緊急時の「いのちの水」を確保します

次に上水道事業につきましては、平成7年度を目標年次とする第5次拡張事業を引き続き推進してまいります。

平成4年度の主な事業といしましては「緊急時における大切な「いのちの水」を確保するため」に大阪府下で初

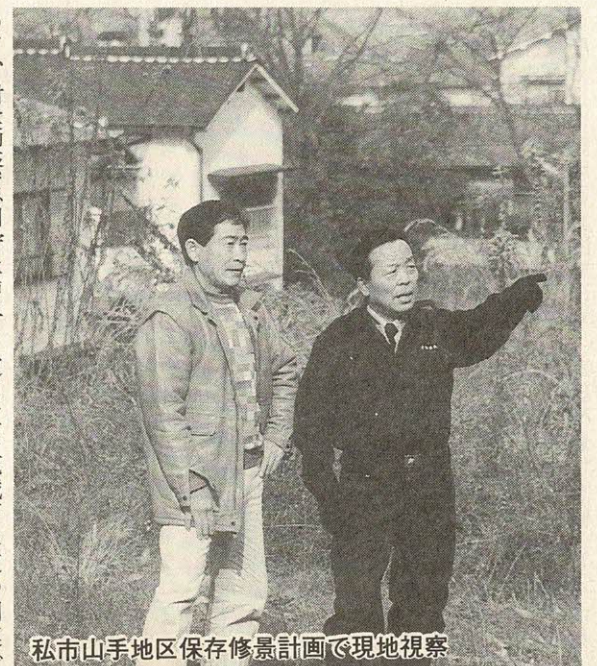

私市山手地区保存修景計画で現地視察

めて、耐震型緊急用貯水槽一基の設置を行います。

また、未給水地域対策といましては、私市・磐船地区と星田駅北側地区に配水管を布設し、未給水地域の解消に努めてまいりますとともに、配水管の布設や取り替えを約6km予定しております。

また、本年度も深井戸一基を掘替え、自己水の確保に努めるとともに、農業や微量化学物質トリクロロエチレン等の監視を強化し、安全でおいしい水の安定供給に努めてまいります。

下水道

水洗化を促進します

促進します

下水道事業につきましては、

淀川左岸流域下水道の関連では、枚方交野流入幹線を早期に本市へ延伸すべく、枚方藤田地域におきまして管路敷地の用地買収を計画いたしております。

公共下水道幹線では、枚方市と調整を図り、津田汚水幹線の事業計画調査設計に着手いたします。面整備事業におきましては、郡津地域をはじめ全市域にわたり実施してまいり所存でございます。

昨年来実施しております交野市駅前地域につき続き、特に、森、寺地域につきましては、事前調査測量を実施いたしたいと考えております。

また、より一層水洗化の促進を図るため、水洗便所改造融資金の借入者に対し利子の補助制度を新規に確立したいと考えております。

ごみの減量にご協力ください

- リサイクル活動団体を支援します
- 選別センターを建設し、空き缶の再利用を図ります
- 破碎機を導入し、不燃ごみ処理場の延命を図ります



空き缶の分別作業(環境事業部)

- ③ 粗大・不燃物ゴミ
- ② 空き缶・乾電池
- ① 普通ゴミ

次にゴミ問題は、今日、地球的規模での環境問題となっております。都市部を中心に深刻ともいえるべき状況が進行しております。

生産や消費の結果として生じることを関知しない事業者や消費者の行動は結果的に社会コストを含むトータルのコストを高いものにしていくことになり、国民あげてのコンセンサスを得ながら、生産消費活動の中に適正に組み込んだシステムの構築が強く求められているところであります。

このような複雑なゴミ問題を背景として、本市といたしましては、平成3年4月より分別収集によるゴミ減量化の促進を図るべく



の三分別収集体制を進めてきたところがございます。

空き缶の再利用については、平成4年度に建設する選別センターの適切な運営により再利用、再資源化に向けて積極的に取り組んでまいりたいと考えております。

ご案内のように、粗大ゴミや不燃物ゴミについては、寺処分地の容量が限界にきているところから、破碎機による埋め立てゴミを再処理し、処理場の延命を図るとともに、新処理場の確保に努める所存でございます。

四條畷市交野市清掃施設組合の焼却炉も限界にきていることから、新炉建設を促進すべく四條畷市と鋭意調整、努力いたしておりますものの、未だ具体化に至っていないのが現状でございます。今後とも、本市議会のお力添えを節にお願いたしますところでございます。

一方、より良い消費生活の実現に向け、消費者への啓発を図るとともに、健全な消費者団体の育成を推進すべきと

「市長と語ろうよ」語る会が開かれる



「交野市のごみの現状はどうですか。」

「それが、大変なんです。寺にある不燃ごみ処理場も満杯の状態なんです。4年度からは、一度埋めた不燃ごみをもう一度掘り起こし、破碎機で細かくする作業で急場をしのいでいく予定なんです。また、空き缶の選別機も導入して、資源の再利用につとめてまいります。リサイクル活動団体等へも積極的に支援したいと思っています。ぜひ、みなさん、ごみの減量に協力ください。」

3月8日(日)、福祉センターで、市長を囲んで「市長と語る会」が開かれました。

会では、ごみの問題のほか「高齢化社会に向けて行政の取り組みは?」、「学校5日制はどう考えたらいいんでしょう?」など、活発な話し合いが行われました。

考えております。

今日まで市民皆様方の自主的な活動により牛乳パックや廃油、空きビンの回収を行っていたら上げておりますことに感謝申し上げますとともに、今後は、リサイクル活動団体等への積極的な支援も行わしていただきたいと考えております。

農業

21世紀へ継続可能な体制づくり

次に本市における農業政策について申し上げます。私が一番懸念いたしております

宮寺地域のブドウ栽培でございます。入園者数の動向と併せ農業従事者の高齢化が進む中で、この先、現状が維持できるか大変不安でございます。現在12haで年間約130トンが生産されており、交野市民のみならず、多くの人々に大変好評を得ております。

何となく、地域の特性を生かしつつ、21世紀へ継続可能な具体の検討を地元の皆様方と正式に協議会を設け、構想立案し、神宮寺地域の活性化とともに、市としても思いきった助成措置が講じられるよう折角の努力を傾注してまいる所存でございます。さらに、交野市域における



いちご狩りを始めとする、いわゆる観光農業のさらなる振興を図るとともに、野菜直販等の朝市についても、関係者と十分協議し、市民に新鮮でかつ、安い野菜等が提供できますように、その方策を確立してまいる所存でございます。協力をお願いいたします次第でございます。

3 心のふれあう福祉をすすめる

—おもいやりのまち—かたの

天野が原町5丁目 保健福祉総合センターが完成

在宅老人のディサービス
機能回復訓練
休日診療サービス
などの拠点



建設中の保健福祉総合センター

「心のふれあう福祉をすすめる—おもいやりのまち—」について申し上げます。先程も申し上げましたように、我が国は、今や平均寿命80年という世界最長寿命となり、21世紀には国民の4人にひとりが高齢者という高齢化社会が訪れることが予想されます。

平成2年6月に新たに福祉サービスの供給システムの構築を目指し「老人福祉法」をはじめ関係法が改正されました。

本市としても、厚生省のゴールドプランに基づき在宅福祉サービスをはじめとする、高齢者福祉対策を積極的に推進するため、府の計画と整合を図りつつ、「交野市老人保健福祉計画」を策定いたしました。これらの拠点となります(仮)保健福祉総合センターの建設事業も今月末(3月末)の完成を目指し、急ピッチで工事が進んでおります。

当施設では、幼児からお年寄りまで世代間の交流が深まることを願っております。また、要介護老人対策や各種健診の充実を図ってまいります。

福祉面では、身体や精神機能に障害のある人々を対象に作業療法として、障害者(児)の応用動作能力や社会適応能力の回復を図ってまいります。

また、在宅老人デイサービスの拠点として、在宅の病弱老人等に対し、通所または訪問により、生活指導、日常動作訓練、養護、家庭介護者教室など基本事業と入浴サービス、給食サービスなど各種サービスを実施いたします。

さらに、あすなる園機能回復訓練も新しい場所です。月曜日から金曜日の毎日保護者とともに通園し、保育、歩行訓練を行ってまいります。

次に、保健福祉総合センターの建設を機に、市民がより

健康で文化的な生活が営まれるよう市民自らが考え、あるいは市民と行政が一体となって健康づくりに取り組めるよう医師会、歯科医師会、薬剤師会並びに各種福祉団体の協力を得、保健と福祉のつどい(ふれあい広場)等の開催を積極的に推進してまいります。

また、新しいセンターのトレーニングルームにおいては、機能訓練の拠点として訓練用の設備機器も設置し、あわせて理学療法士を確保し対応してまいります。

老人など身体が不自由になったり、機能が低下している方々(40歳以上)を対象に、その維持回復を図り、寝たきり老人ゼロを目指して折角の努力をしてまいります。

市民の休日における救急医療に対する不安を解消するため、従来より医師会の協力を得て、内科、小児科の休日診療を実施いたしておりますが、保健福祉総合センター内の健康増進センターで休日診療業務サービスを実施いたしますとともに、併せて歯科の休日診療についても歯科医師会の



心身障害者福祉金の受給額を引き上げ

(4月から実施) 単位:円

| 障害の程度 | (旧)支給額 | | (新)支給額 | |
|-------|-------------------|-------|--------|--------|
| | 旧 | 新 | 旧 | 新 |
| 身体障害者 | 1 級 | 8,000 | 15,000 | 15,000 |
| | 2 級 | 6,500 | 12,000 | 12,000 |
| | 3 級 | 3,500 | 9,000 | 9,000 |
| | 4 級 | 2,000 | 7,000 | 7,000 |
| | 5 級 | — | 6,000 | 6,000 |
| | 6 級 | — | 5,000 | 5,000 |
| 精神薄弱者 | A 相当 | 8,000 | 15,000 | 15,000 |
| | B ₁ 相当 | 8,000 | 12,000 | 12,000 |
| | B ₂ 相当 | 8,000 | 10,000 | 10,000 |

○問い合わせ 福祉事務所社会福祉担当 (☎92・0121内線503)

センターへの足 福祉バスが 巡回します

なお、近く完成をみます総合センターが、世代間の垣根を越えて広く市民に利用していただくために、この際、思いきって、J R 学研都市線を中心に、南北両地域に特に、虚弱者のための福祉バス2台を配備し、万全を期してまいります。

また、私たちの人生の先輩であります熟年市民の皆様方が、各々の職場で第一線を退かれ、長年培われたいろんな技能を再び社会に役立てていただくことと、ご自身が生きがいを持つた、充実した人生を送っていただけるよう総合的な条件整備や環境づくりを基本とする街づくりを推進するために、シルバー人材センター事務所の新設を行い、間もなくその完成をみる運びとなりました。

ご案内のように(仮)保健福祉総合センター、あすなる園と隣接し、約650㎡の敷地に、約440㎡の作業所を備えた、シルバー人材センターの活動拠点であります。用地費を含めて約3億4千万円を投資し、建設させていただきます。

今後センターの会員増強と併せ、能力や経験などに応じた職種や就業形態の開発を関係機関との連携のもとに、シルバー人材センターのさらなる発展を強く期待するものでございます。

4 豊かな人間性が明日をひらく

—まなびのまち—かたの

4 「豊かな人間性が明日をひらく—まなびのまち」について申し上げます。

心豊かな人格形成を図るため、子供の個性を伸ばし、急速に変化する社会情勢に適應するため、多彩な能力を育成すべき諸施策の実施に今日まで鋭意努力してまいりましたこととさせていただきます。

今、急速に情報化が進行する社会にありまして、学校においては各児童、生徒が情報及び情報手段を適正かつ主体的に選択し活用していきけるよう、その情報活動能力育成のための教育が求められております。

このことから、平成5年度からは中学校の技術家庭科に「情報基礎領域」が追加されることとなります。

この教育を可能とするよう各中学校の余裕教室の有効利用を図りながら、コンピューター教室を確保するとともに、コンピューター機器の導入を図ります。平成4年度においては学習用、指導用合わせて88台を整備する予定をいたしております。

次に、教育、学習の場であります教育環境の整備でございますが、ゆったりと話をしながら学校給食が食べられることができ、時にはクラス、学年を越えた友達や教師と食事ができ、好ましい人間関係を形成する機会を確保し、教科学習を目的とする普通教室とは異なった空間を確保するため、ランチルームを年次的に順次整備する予定をいたしております。

また、星田小学校の屋内体育館は昭和41年に建設し、25年経過しており老朽化が進んでいる状況から、抜本的大改修を実施したいと考えております。

これ以外にも学校施設がもつ教育機能が低下しないよう



コンピューター教室(郡津小学校)

子供の個性を伸ばす教育

- 各中学校にコンピューター教室を確保
- ゆったりとした中で給食をランチ・ルームを順次整備

遂次各小学校の修繕を行う予定であります。

開かれた学校づくりを目指して、グラウンド、体育館の施設開放については以前から市内小・中学校全校で実施しているところでありますが、今後は施設のより有効的な活用を図るために、地域と学校との連携強化を図り、各種行事、地区の催しなど、積極的に実施していただくよう働きかけてまいりたいと考えております。

また、幼児教育の分野では、あまだの宮幼児園が開設して

20周年を迎えます。長年の使用により園舎が老朽化してきているため、これを機に園内部の床、壁、天井等内装関係を中心にリフレッシュいたします。

次に社会教育面では、年々市民の生涯学習意欲が高まっていることから、生涯学習の機会の拡充や情報提供機能の充実、学習成果の発表の場の確保や生涯学習社会の構築のための啓発事業等の推進に努めてまいりたいと考えております。

5 いきがい文化を育てる

—うるおいのまち—かたの

5 「いきがいが文化を育てる—うるおいのまち」について申し上げます。

21世紀に向かって個性を生かし、魅力ある文化都市づくりを計画的に、しかも、特色ある地域づくりに取り組んでいるところでございますが、ふるさと交野創生事業の一環としてこれまで基金の利子を利用して、天野川緑道の植樹を鋭意進める一方、天野川の上流、スポーツレクリエーション付近では恵まれた自然の中で、(仮)いわふね自然の森”スポーツ文化センターが開設する運びとなり、市民が

宿泊して自然を満喫し、野外活動機能に合わせ、大阪府と共同で実施しております「天野川環境整備計画」に基づき、天野川を活用した親水施設も完成の見通しがつきました。多くの夢少年、夢少女が育つてくれる事に大いなる期待をかけ、近隣都市にないプラネタリウムを思い切った設置をさせていただきました。間もなくその完成をみますプラネタリウムを利用した天体研修の場や陶芸、炭焼き場などその活用効果が上げられますよう適切な管理運営に努める所存でございます。

また、星田小学校の屋内体育館は昭和41年に建設し、25年経過しており老朽化が進んでいる状況から、抜本的大改修を実施したいと考えております。



ランチルーム(郡津小学校)

「いわふね自然の森」が

開設(6月オープン予定)

キャンプ場・自然観察の森・天体研修(プラネタリウム)センターで心身の健康づくり

体育文化活動

●総合的な体育館の検討を始めます ●平成9年第52回国民体育大会

ソフトボール(少年男子)と山岳(登はん)会場地に決定

市民の日常生活に憩いや楽しさ、心のふれあいをもたらすスポーツレクリエーションを通じて、心身の健康づくり、仲間づくりが活発に進められております。

既に、ご案内いたしておりますように、昨年、図書館建設並びに青年の家増改築検討委員会を設け、専門家を含む市民参加により大変ご苦労をおかけし、一定の意見具申をいただきました。その中で、21世紀を展望し、交野市における体育文化活動のより発展

を期するためには、この際思いきって体育活動エリアと文化的活動エリアとに分離して施設整備をすべきとの基本的な方針の提言に基づきまして、この際、多額の財政投資を必要といたしますものの、過去の施設整備の反省の上に立つて、思いきって今後の基本方針を立案することにいたしました。

まず、本市におけるスポーツ施設は、まだまだ十分充足することができていない現状を踏まえ、総合的な体育館の

建設が望まれているところであり、このようなことから、体育館新設のための基本設計に取りかかりたいと存じます。

また一方、市民の生涯にわたるスポーツ活動を振興し、支援するために平成9年度、大阪府で開催される第52回国民体育大会に向けての準備に取りかかってまいりたいと思っております。

本市では国民体育大会のソフトボール競技(少年男子)や山岳競技(登はん)の会場地となつておりますので会場整備等、今後、大阪府と十分協議してまいりますので、本協議会のご支援、ご協力をお願い申し上げます。

市民の生涯学習にとつて、その拠点として重要な役割を果たす図書館については検討委員会からの具申に基づき、青年の家体育室の移転も含め、具体の建設計画の策定と建設の早期実現に努めてまいります。

市民の生涯学習にとつて、その拠点として重要な役割を果たす図書館については検討委員会からの具申に基づき、青年の家体育室の移転も含め、具体の建設計画の策定と建設の早期実現に努めてまいります。

市民サービスの向上
市民サービスコーナー
を開設します

市民サービスの向上を図るため、住民基本台帳事務及び印鑑証明を電算化し、正確化、

文化交流の促進 国内友好都市提携 調査委員会を設置

次に、文化交流の促進でございますが、本市においてはカナダコリンズウッド市と活発な姉妹都市交流が行われて

市民サービスの向上
市民サービスコーナー
を開設します

点施策を実現するための考え方を申し上げます。



いわふね自然の森スポーツ文化センター 愛称(通称名)募集

市では、プラネタリウムをはじめとし、キャンプ施設、自然観察の場を市民スポーツレクリエーションセンターと一体化し、自然を満喫できる憩いの場として「いわふね自然の森スポーツ文化センター」をオープンします。

自然に囲まれた、市民の憩いの場にふさわしい親しみやすい愛称(通称名)を募集します。

- 応募点数 ひとり何点でも可。ただし、ハガキ1枚に1点で応募してください。
- 締切 5月10日(日) 必着
- 応募方法 ハガキに、①愛称(1点) ②住所 ③氏名(フリガナ) ④年齢 ⑤職業(学校名) ⑥電話番号を明記の上

〒576
交野市私部2-29-1 体育文化センター内
教育委員会社会教育課 愛称募集係まで

- 賞 採用作品1点 入賞者には薄謝進呈します。
- 発表 開所式で発表するとともに、本人にご連絡します。
- 問い合わせ 社会教育課 (☎92・7721)

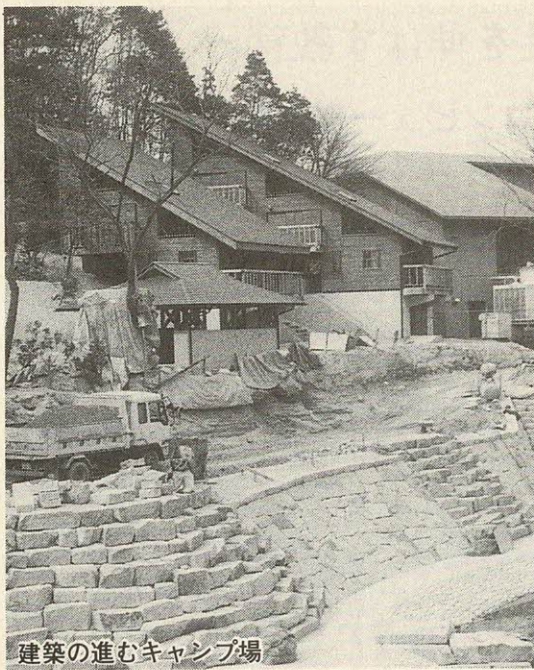

建築の進むキャンプ場

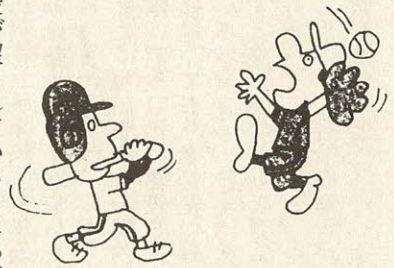

Let's enjoy English!

交野・コリングウッド姉妹都市協会(英会話教室)

あなたも、姉妹都市協会に入会して、英会話を受講しませんか？

— 入会金 — ☆一般 2,000円 ☆大学生 1,000円

〈英会話教室〉

1. 期 間 前期 5月～9月(5か月間)
1か月4回開講の予定
2. 受 講 料 ○入門・初級中A・初級中B=7,500円
○中級C・上級=10,000円
○(夜)中級A・中級B=12,500円
いずれも、申し込み時に5か月分前納願います。
3. 申し込み 4月21日(火)～24日(金)
午前9時～午後5時
*電話での受付はいたしません。
4. 問い合わせ 市長公室 ☎92・0121 内線290・296
交野・コリングウッド姉妹都市協会事務局

募集コース・人数

| 曜日 | コース | 時 間 | 受講料(5か月) | 募集人数 | 対 象 |
|-----|--------|-------------|----------|------|-----|
| 火曜日 | 入 門 | 9:30～10:30 | 7,500 | 6 | 一 般 |
| | 初級中A | 10:40～11:40 | 7,500 | 11 | |
| | (夜)中級A | 19:30～21:00 | 12,500 | | |
| 水曜日 | 初 級 | 9:30～10:30 | 7,500 | 9 | 一 般 |
| | 初級中B | 10:40～11:40 | 7,500 | 12 | |
| | (夜)中級B | 19:30～21:00 | 12,500 | | |
| 土曜日 | 中 級 C | 9:00～10:30 | 10,000 | 13 | 一 般 |
| | 上 級 | 10:40～12:10 | 10,000 | 15 | |

省力化に努めてまいりました。この情報処理システムを利用することで、市内の公的施設等で市民サービスコーナーを開設し、住民票、印鑑証明等を発行し、市民の利便向上を図って参ります。具体的には各文化ゾーン毎での実施を考えております。

つまり、(仮)保健福祉総合センター、教育文化会館、第一児童センター(幾野)等で逐次開設出来るよう準備を進めてまいりたいと考えております。また、庁舎整備については、

福祉センターが昭和46年建設以来20年経過しておりますことと、(仮)保健福祉総合センターの開設に併せ、若干解決を要する問題も含まれておりますが、1階を事務室に、2階を会議室に改修いたしましたと考えております。これに合わせ、本庁舎並びに駐車場の整備を図るべく、基本計画の策定を早急に進めてまいりたいと存じます。

河北7市で構成してあります。次に広域行政についてであります。河北7市で構成してあります。北河内広域行政推進協議会では、既にご案内のとおり昨年12月に「新広域圏計画」を策定したところであります。因みに、旧広域行政圏計画の具体的成果といたしましては、「大規模スポーツ施設の誘致」「市外局番の統一」「ふるさとマップの作成」「ニュースポーツの普及活動」等の事業実績があります。

この度の広域行政圏計画では、本市域にかかわるプロジェクトの一つとして地下鉄7号線とモノレールの延伸について、その促進を図ることとしており、北河内七市長によ

る「高速鉄道鶴町茨田線延伸促進協議会」を設置いたしました。これから、事業促進を図るため必要な調査研究を行うとともに早期着手に向け、大阪府をはじめ関係機関にはたらかせてまいりたいと考えております。

長寿社会へ対応 第2次の機構改革 を実施します

最後に、昨年の第1次機構改革に続きまして、現機構の利点を生かしつつ、次の基本方針の下に第2次の機構改革を行ってまいりたいと考えております。

なお、今回の機構改革にあたりましては、教育委員会関係を除いておりまして、国体準備室の問題や生涯学習の具体方針との関わりもあり、第3次の機構改革において検討してまいりますので、ご理解と合わせ、種々ご指導賜りますようお願い申し上げます。

さて、今回の機構改革の第1点目は、長寿社会に的確に対応するため保健、福祉、医療対策の確立に向け、それぞれの領域を有機的に結合させ、施策の総合化を図る体制の整備を行ってまいりたいと考えております。

2点目は、当面する重要施策が円滑に推進するための体制の整備を行ってまいりたいと考えております。

3点目は、競争する事務事業の統廃合を行ってまいりたいと考えております。

以上の基本方針の下で、市民の身近なところで総合的な行政サービスを担ってくれる職員は、地域社会の現状と市民のニーズを迅速かつ的確に把握し、その職務を主体的かつ積極的に遂行していかねばなりません。職員が積極的に仕事に取り組み、自己の能力開発や職場の活性化につながる方策等をも十分考慮し、機構改革を実施してまいりたいと考えているところでございます。

以上、今議会にご提案いたしております予算案の内容を中心、重点的に取り組む施策の基本方針と、その概要を申し述べさせていただきます。

なお、各予算の詳細につきましては、助役以下各部長から改めてご説明申し上げます。市長就任後1年半が経過いたしました。この間、私自身多くの貴重な体験をさせていただきました。

市民の立場に立った行政姿勢を基本理念として、今後とも市民の付託に応え、全職員が一丸となって、信頼される市政の推進に全力を傾けてまいる所存でございますので、議員皆様をはじめ市民の皆様方におかれましては、一層のご支援、ご協力を賜りますようお願い申し上げます。

甚だ雑駁(ざつぱく)ではございましたが、ご静聴ありがとうございます。

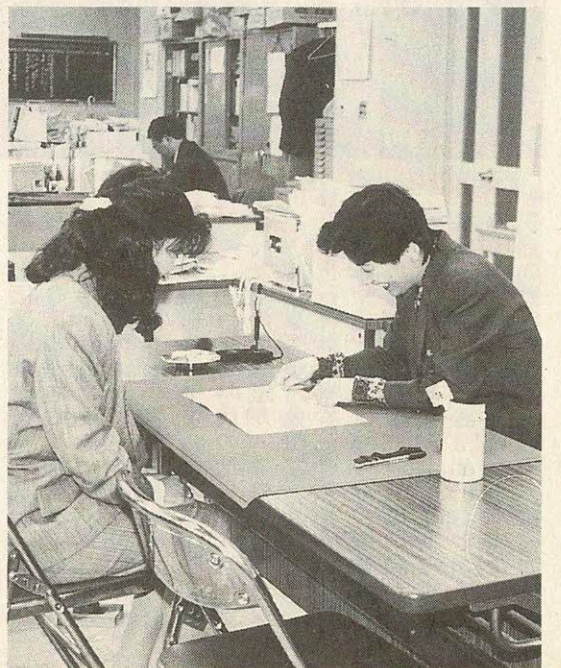

新宮山遺跡から 神社遺構を発掘



遺跡調査(神主の生活の場か?)

現地説明会を開きます

4月18日(土) (小雨決行)

午後1時〜4時

昨年8月から遺跡調査していた星田の新宮山から、たくさんの瓦片とともに神社と思われる遺構が発掘されました。教育委員会では、4月18日(土)に現地説明会を開きます。ぜひご見学ください。



山頂の宝篋印塔

新宮山(星田)

星田のほぼ中央南寄り、星田会館の西側に標高60mの丘陵がある。新宮山という。その上は、南北2段で、南の高いところに八幡宮、北の低いところに時代は遅いが愛染律院が建っていた。名前の由来は、平安時代の中ごろ、交野郡司(ぐんじ・律令時代の地方行政官)の守部平麿呂とその弟広道が、この山を含む交野の山手1400町歩と免田(税を免除された田)36町歩を石清水八幡宮に寄進したのに始まる。寄進を受けた宮では、自分の所領の安全を願って八幡宮の分霊をこの山頂に祭った。誰いうとなく「あちら(八幡市の八幡宮)が本宮、こちらを新宮」と呼ぶようになり、この山も新宮山といわれるようになったのである。

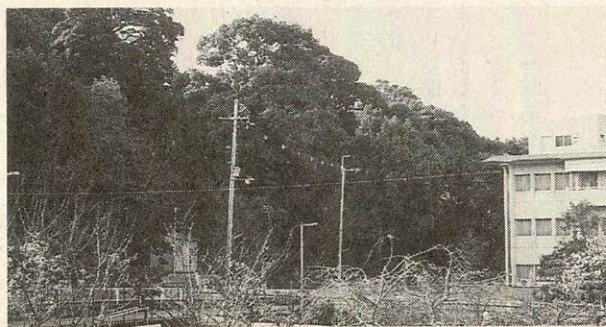

新宮山遺跡案内図

(JR星田駅から徒歩20分)

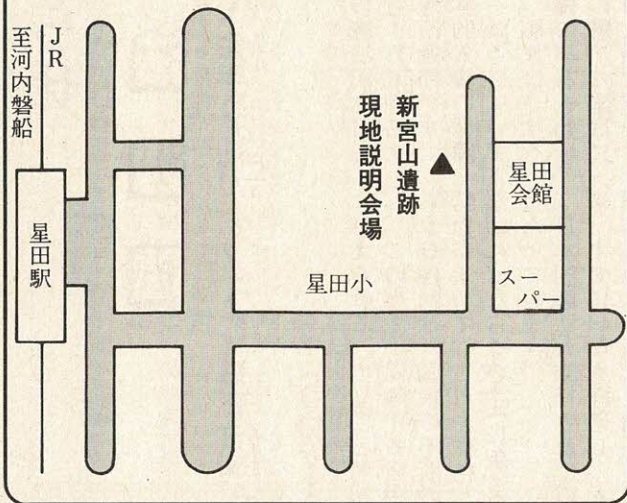

旗掛け松の碑

この新宮山に八幡宮が祭られるようになった時期については定かではないが、山頂には、「延慶二年(1303年)西十二月八日造立の一結縁十八人敬白」の文字が見られる宝篋印塔(ほうきょういんとう)・供養塔・墓碑塔として建てられた)の残欠や天文17年(1559年)の宝篋印塔が残っている。このころには、何らかの神社仏閣が建っていたと推定できる。

山頂に残る

家康「旗掛け松」の伝承

元和元年5月5日(1615年)、74歳の徳川家康は大坂攻めのため、朝京都を発ち夕方、山の北にある里正(りせい)村(長)の平井三郎右衛門清貞宅に一泊した。その日は雨が降っていたが、周囲にかがり



八幡宮の建物跡の柱穴群

火を燃やし、手兵が大勢いるかの様に見せかけた。その時、軍旗を新宮山の八幡社東側の大きな松の木に掛けたので、長い間その松を「旗掛け松」といわれたと「星田名所(なごころ)記」に書かれている。今はその松も枯れ、石碑が残っているのみである。

遺跡調査で

柱穴群を発見

教育委員会では、昨年の8月から今年3月にかけて、八幡宮と旗掛け松がたっていた頂上部と東側の一段低い部分の埋蔵文化財の発掘調査を行いました。頂上部分からは、八幡宮の建物跡とそれを取り囲む3列の柵(さく)跡と推定される柱穴群を発見しました。



出土した陶器壺(石英の白玉が入っていた)

無数の柱穴や柵列から、八幡宮は、何度か建てかえられていることがわかりました。ここからは、多量の瓦片とともに、土師皿(はじざら)・お正月に神社へ行くとお酒を注いでくれる皿)に囲まれるようにして、アメ色の釉薬(うわぐすり)を塗り、石英の白玉ひとつが入った陶器壺(づぼ)が出土しました。これは、八幡宮を建てる際に、この土地神の魂を鎮めるために埋めたものと考えられます。

また、東側の一段低い場所からは、多量のすり鉢・土釜などの日常雑器やかまどの炉壁部分と思われる焼けた土の塊を数か所発見しました。

出土する遺物から、ここは八幡宮の神主が生活していた場所と推測されます。

全国的にも神社の遺構発掘例は少ないなかで、一括的な遺構が発掘された今回の新宮山遺跡の発掘は、非常に貴重なものといえます。

弥生時代中期の

土器が出土

また、今回の発掘では、神社関係の遺物とは別に弥生時代中期(約2000年前)の土器も出土しています。

このことは、この付近に神社ができる1000年も前に人々が生活していたことを物語っています。

これまで、星田における弥生時代の遺跡は、藤が尾小学校東側の坊領(ぼうりょう)・僧侶の所有する領地)遺跡からしか発見されていませんでした。

今回、新宮山遺跡から、弥生時代の遺跡が発見されたことにより、従来からいわれていた「星田の稲作文化は、中川の流れを中心に始まった」という説が一步確かめられたといえます。

お知らせ

憲法週間

人権を守ろう 幸福な生活

5月1日(金)～7日(木)

5月3日(金)の憲法記念日を
中心とする5月1日(水)から7
日(木)までは、憲法週間です。
憲法は、基本的人権の保障
を重要な柱の一つとしていま
す。すなわち、「国民は、すべ
ての基本的人権の享有を妨げ
られない。この憲法が国民に
保障する基本的人権は、侵す
ことの出来ない永久の権利と
して、現在および将来の国民

特設人権相談



職場や家庭、近隣の
差別・いじめ・悩みご
となど人権問題に関す
る相談ができますので、
一人で悩まずご相談し
てください。

秘密は厳守されます。

- とき 4月24日(金)・5月22日(金)
午後1時～4時
- ところ 京阪守口市駅東口コンコースと京阪
百貨店会議室
- 担当 人権擁護委員・大阪法務局人権擁護
部職員
- 問い合わせ 大阪法務局人権擁護部
(☎06・942・1481)

に与えられる。(11条)と明記
し、「この憲法が保障する自由
および権利は、国民の不断の
努力によって、これを保持し
なければならぬ。」(12条)と
うたっています。
日本国憲法が施行されて以
来、すでに44年を経過し、人
権尊重の思想は広く国民の間
に定着しつつあります。
また、国際的にも、人権を

守ろうとする気運は、世界人
権宣言の崇高な理念の実現に
向けて大きく高まっています。
しかしながら、国の内外で
人権保障の気運が高まりつつ
ある一方で、わが国には、今
なお部落差別をはじめ、様々
な差別等の人権侵犯事象が生
起していますし、社会生活の
複雑化、価値観の多様化など
に伴う私人間の人権侵犯事象
も増加する傾向にあります。
また、近年、国際化が進む
社会の中で、国際的な人権感

'92わいわいサミット

子ども憲法教室生を募集

憲法週間の行事として、子
ども憲法教室を開きます。
市役所の議場(本会議場)
を使って、子どもの目から見
た憲法について、みんなで楽
しく、自由に意見を発表し、
自由・平等・平和を話し合い
考えてみませんか。

- とき 5月3日(日)、午前
10時
- ところ 交野市役所
- 対象 小学4～6年生
- 人数 40人(電話受付で
定員になりしだい
締め切ります)
- 主催 交野市・交野市教
育委員会
- 申し込み・問い合わせ 人
権教育指導室(☎92・012
1内線255、256)

人権

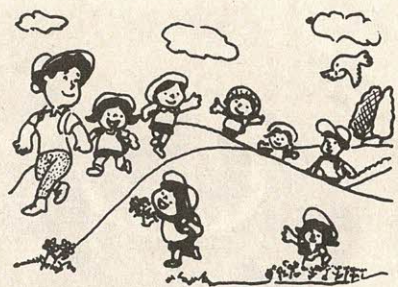

覚の養成も必要となつてきて
おります。
私たちのすべてが幸福な生
活を営むためには、一人一人
が憲法や世界人権宣言に掲げ
られた人権尊重の精神を体得
して、身近なところから、そ
の理念の実現を目指して実践
することが必要です。

「みんな仲間」

岩船小学校6年生 木村 華子さん

私は、戦争に巻き込まれ
たことはありません。今も
世界のどこかで戦争をやっ
ているようです。人と人と
が、1つしかない命を無理
やりにうばい合うのが戦争
です。
戦争をしている人たちは、
どんな事を考えているんで
しょう。戦争
をしていない
時は、とても
優しい心でも
戦争になると
恐ろしい心に
なるのでしょ
うか。もしそ
うなら、人間
は戦争を始め
ると悪魔にな
るんですね。
戦争は人の命
や財産をうば
うだけでなく、
地球の宝物を
失わせている
のです。今、
世界中で起こ
っている自然
破壊だって、
自分で自分を
苦しめている
ことになりな
るのではない
でしょうか。
人種差別はも
うないはず
ですが、まだ
少し残ってい
る所もあるそ
うです。この

《心の窓》人権作文

— 心豊かな明るい社会を
めざして...⑦ —

地球に住んでいる人間が、
肌の色で人の値打ちや地位
を区別するのは、差別だと
思います。みんな、かけが
えない命を持っているの
です。そして、みんな仲間
なのです。仲間が、仲間を
いじめたりしていいんでし
ょうか。それは、平和にな
るための近い
道歩んでい
るのではなく
て、遠い道を
歩んでいると
思います。も
しかしたら、
戦争になるた
めの近い道を
歩んでいるの
ではないでし
ょうか。
みんなみんな
仲間なの
です。虫も魚
も草木も人間
も、そしてこ
れらの宝物を
支えていてく
れる地球も、
私が大人にな
ったら、平和
でみんなが仲
間で、そして
その仲間たち
が協力し合っ
て、助け合え
るような、住
み良い平和な
地球にしてい
きたいと思っ
ています。

防犯・教育

「カギかけた キー抜いた
たしかめよう もう一度」

春の防犯運動 4月21日(火)～30日(木)

春の行楽期は、侵入盗や車両盗、ひったくりといった犯罪の多発が予想されます。外出時、就寝時には、戸締りを忘れないようにしましょう。また、車のキー抜き忘れにも注意しましょう。

市・警察関係では、4月21日(火)から30日(木)にかけて、地域住民のみなさんと一体となつて防犯運動を展開します。昨年の市における犯罪は、依然として増加の傾向にあり、中でも自転車・オートバイの

窃盗事犯が多発しています。次のことに注意しましょう。

○自転車は「差し込み錠」のほかにもう1つ簡単に施錠ができて、破壊にも強い「ワイヤー錠」か「チェーン錠」などを併用し、オートバイも同じ方法で二重ロックをしましょう。

○自転車・オートバイの車体に「住所・氏名」を記入し、「防犯登録」をしておきましょう。駅前広場や路上に放置しないで、必ず定められた駐輪場に置きましょう。

○問い合わせ 交通防災課

(☎92・0121内線180)



市内犯罪発生件数

| | | | | |
|--------|------|------|-----|----|
| 侵入盗 | 85件 | 2年 | 85件 | 3年 |
| 自動車盗 | 11件 | 8件 | | |
| オートバイ盗 | 382件 | 393件 | | |
| 自転車盗 | 288件 | 433件 | | |
| ひったくり | 1件 | 4件 | | |

青少年健全育成啓発の 標語・シンボルマークの再募集

青少年健全育成連絡交野市民会議では、次の世代をなう青少年の健やかな成長を願い、健全育成を啓発する標語・シンボルマークを再募集しています。

○応募期限 4月30日(土)
○応募先 住所・氏名・電話番号を明記し、〒5766交

野市私部1丁目1-1教育委員会指導課へ郵送してください。
○入選作品には、記念品を贈呈します。
○問い合わせ 交野市教育委員会 指導課 (☎92・0121内線256)

精神薄弱者に 生活ハンドブックを 無料配付しています

市では、精神薄弱者(療育手帳必要)向け生活ハンドブック「くらしのほほ絵みノート」を無料で配付しています。

○対象 大阪府の療育手帳を所持する15歳以上の精神薄弱者
○持参 療育手帳と印鑑
○場所 交野市福祉事務所
○問い合わせ 福祉事務所 社会福祉担当 (☎92・0121内線503)

家事・仕事・性・福祉の制度利用など日常生活に必要なことがらをイラストや漫画でわかりやすく紹介した冊子です。
また、内容を解説したテープ(カセットテープ)も

大阪文化工芸 愛瓢会作品展

愛瓢会会員が、大小珍しい「ひょうたん」の作品を展示しています。

○期間 4月21日(火)～23日(木)
○時間 午前9時～午後5時30分

○場所 大阪府北河内府民センター(1階ロビー) 枚方市大垣内町2-15-1

○問い合わせ 北河内府民センター府民課 (☎44・1331内線323～325)

青少年野外活動センター キャンプカウンセラー募集

府立総合青少年野外活動センターでは、子供たちにキャンプの指導をするキャンプカウンセラーを募集しています。

○人数 60人
○締切 5月10日(日)
○申し込み・問い合わせ 府立総合青少年野外活動センター・カウンセラー募集係 (☎0727・34・0500)

ボランティア精神で、青少年活動の指導者として、指導援助できる人
○資格 4年生以上で、2年在学中の人(4月現在)

農地の無断転売は 禁止です

農地の転用には許可(届出)が必要です。違反するときびしい罰則が適用されます。

○問い合わせ 農業委員会 (☎92・0121内線512)



お知らせ

4月から

年金受給額も3%引き上げ

国では、消費者物価上昇にあわせて、国民年金・基礎年金・厚生年金の受給額を3%引上げられ（完全自動物価スライド）、老齢・障害・遺族基礎年金は、次のように引上げられます。

- ▽老齢基礎年金は月額58500円から60442円
- ▽障害基礎年金で1級は月額73125円から75550円、2級は月額58500円
- ▽遺族基礎年金は75367円から78677円
- ▽老齢福祉年金は月額29933円から30925円

年金保険料も改定

- 0円から60442円
- ▽付加保険料 10100円
- 前納（1年間） 113590円
- 定額保険料 118270円
- ▽付加保険料 118270円
- 問い合わせ 保険年金課年金担当（☎92・0121内線171）



年金・保険

〈無料法律相談〉

4月から回数が増え
5月から予約制に変わります

市では、不動産・離婚・慰謝料・遺産相続など法律にまつわる問題の相談日を月2回から月4回に増し、申込方法も次のとおり変更します。



お気軽にご利用ください。

- 定例相談日
 - ▷毎月第1・2・3・4木曜日
 - ▷午後1時～4時
- 夜間相談日
 - ▷奇数月の第4木曜日
 - ▷午後6時～9時
 いずれも、担当は大阪弁護士会の派遣弁護士、相談時間は1人30分、定員は各日6人です。
- 申込方法（予約制）ただし、4月中は先着順相談を受けようとする日の午前9時30分から電話で予約してください。
- 申し込み・問い合わせ 行政課広聴担当（☎92・0121 内線280、281）

助産費の支給額を増額

国民健康保険の被保険者が出産したとき、助産費として130,000円を支給していましたが、4月1日から240,000円に改正されました。

○問い合わせ 保険年金課国保担当（☎92・0121 内線175）

乳児（1歳未満）の医療費が無料になります

市では、乳児の受診にかかる医療費の一部を助成しています。

本市に住民登録または外国人登録され、健康保険の適用のある1歳未満の乳児に支給します。

- 申請に必要なもの
- ▽健康保険証（乳児が記載されている保険証）
- ▽印鑑
- ▽保護者の加入している銀行預金口座番号
- 申し込み・問い合わせ 保険年金課国保担当（☎92・0121内線175）か星田出張所（☎91・2031）

5月連休

し尿の収集日程変更

4月の5週目から、5月の1週目、2週目にかけて、大型連休になるため、各地域のし尿収集日程が変わります。

なお、トイレの工事など収集日の確認が必要な場合は、お問い合わせください。

○問い合わせ 環境事業部第2課（☎92・2471）

国民健康保険料（4月分～7月分）

仮算定した金額で納入

国民健康保険料の保険料は、4月から翌年3月までを1年度として納めていただきます。

その保険料の金額は、所得・固定資産税が確定したのち8月に確定賦課する事になっています。

確定賦課するまでの保険料（4月分～7月分）は、仮算定期間とし、平成3年度の保険料を基礎に算定した額を納めていただきます。

（注）国民健康保険に加入している人は、所得の有無に関係なく申告しなければなりません。

ただし、次の人は保険年金課で簡易申告の手続きをしてください。

- 平成4年度の申告期間に所得税・市府民税の申告義務がなかった人
- 平成4年1月2日以降に

交野市へ転入した人
○問い合わせ 保険年金課国保担当（☎92・0121内線176）

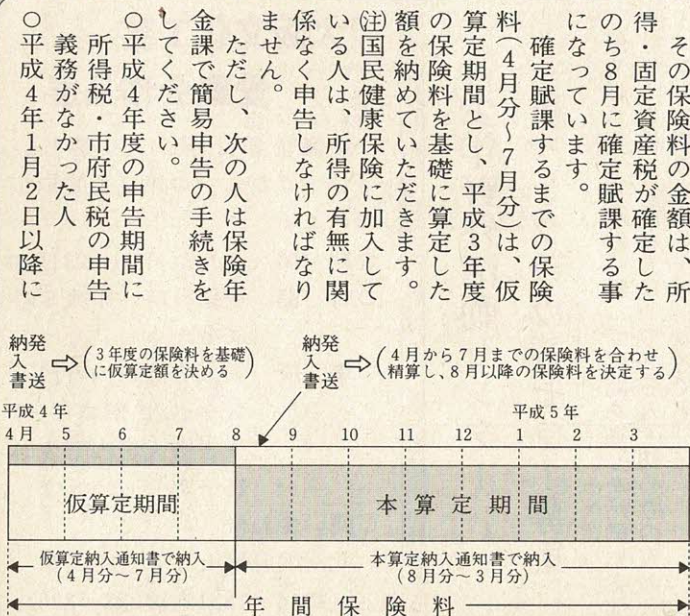

第3部 一交野の自然と文化をたずねてー

| 月 | 内 容 | 講師(敬称略) |
|----|---|---------------------------------|
| 5 | 春の野草 源氏の滝、白旗池、国見山 津田 | 交野市史自然編 〔交野の野性植物〕執筆 北田 良一 |
| | 森から傍へ歩こう 蛙石、卵塔の道、雷塚、南 山遺跡、傍示、かいがけの道 | 交野古文化同好会会長 奥野 平次 |
| 6 | 安土城跡を歩く 湖東の草花をたずねて | 交野市史自然編 〔交野の野性植物〕執筆 北田 良一 |
| 7 | 交野山麓に開けた文化 古墳時代の交野 | 交野市教育委員会 古文化対策担当 |
| 9 | 田原の里を歩こう | 四條畷市立田原中学校 教頭 金堀 則夫 |
| 10 | 秋のきのこの観察会 交野の森 | 大阪府立島本高等学校 教諭 上田 俊穂 |
| 11 | 当麻寺から竹内街道を歩く | 交野古文化同好会会長 奥野 平次 |
| 1 | 探鳥会 野鳥に親しもう 淀川河川敷(八幡市)を歩く | 交野野鳥の会 平 研 下土居保男 |
| 3 | 郡津を歩こう 春日宮、長宝寺、明遍寺、 東高野街道、梅塚、丸山古墳 | 交野古文化同好会会長 奥野 平次 |

○内容上表

「ふる里」交野の自然と文化にふれてみませんか。豊かな緑やきれいな水辺、文化遺産などは、市民にとってかけがえのない財産であり、いつまでも大切に残しておきたい気持ちでいっぱいになります。

第3部 北河内を探る

一 交野の自然と文化をたずねてー

講師 龍谷・立命館大学 兼任講師 澤野義一(さわのよしかず)さん

○講 師

○内 容

○と ころ

○時 間

○対 象

○定 員

○聴 講 料



教育

市民教養講座(申し込みは4月20日(月)から受付)

古典や婦人問題

ふる里の自然や文化を学ぼう!

古典や婦人問題、郷土の自然や文化にふれてみませんか。社会教育課では、5月から市民教養講座を開講します。講座は、第1部・第2部・第3部に分かれています。

○期 間 5月～5年3月

○対 象 市内在住の勤者

○定 員 第1部・第2部各60人、第3部100人

○聴 講 料 各講座(年)2700円(申し込み)

室町時代後半の作で、後花園天皇の実父である作者が、

室町時代の公家生活の苦しさや当時の文化などを描写した中世古典文学で、近年注目されだした特異な作品です。

原則として毎月第4土曜日 午後2時～4時

○と ころ 体育文化センター

○講 師 後崇光院著

○と ころ 体育文化センター

○時 間 毎月第3水曜日 午前10時～正午

○対 象 小・中学生の保護者

○定 員 1年間3000円

○聴 講 料 1年間8000円

第2部

交野市婦人問題講座

「くらしの中の人權問題」

○と ころ 体育文化センター

○時 間 毎月第3水曜日 午前10時～正午

○対 象 婦人学級

○定 員 1年間3000円

○聴 講 料 1年間8000円

婦人学級教室表(6月開校)

| 教 室 | と き | と ころ | 講師(敬称略) |
|-------------|------------------------|----------|---------|
| 書 道 (1) | 第2水曜日 10:00～12:00 | 体育文化センター | 田口 鶴山 |
| 書 道 (2) | 第3水曜日 10:00～12:00 | 星田市民センター | |
| 日本舞踊 新舞踊 | 第1水曜日 9:30～12:00 | 体育文化センター | 野入 典子 |
| リズム体操 | 第1・3金曜日 10:00～12:00 | 体育文化センター | 竹平富美子 |
| 墨 絵 | 第4土曜日 13:00～15:00 | 体育文化センター | 平田 静夫 |
| スペイン舞踊 | 第1・3木曜日 14:00～16:00 | 未 定 | 中村 好子 |

婦人学級

教室生を募集

交野市地区婦人団体連絡協議会では、婦人学級(左表)の教室生を募集しています。

○参加費 1年間8000円

○申し込み・問い合わせ 5月8日(金)までに、萬田さん(☎93・0696)、中谷さん(☎92・0829)、山岸さん(☎92・7880)

会員募集

家庭教育学級

友の会

社会教育課では、家庭教育学級友の会会員を募集しています。

楽しく学べる仲間づくりをモットーに家庭教育を考え、自主的に幅広い学習をしています。

○期 間 5月～5年3月(10回コース)

○と ころ 体育文化センター

○対 象 小・中学生の保護者

○会 費 1年間3000円

○申し込み・問い合わせ 体育文化センター(☎92・7721)

スナップ



PTAコーラス

3月11日、倉治小学校で3年間続いてきたPTAコーラス部の発表会がありました。部員減少のため美しい歌声が聞けるのも最後です。



ひなまつり

3月3日、くらやま幼稚園でお誕生会が開かれました。ひな壇には手作りのおひな様を飾って、新入園児も一緒に楽しい一日入園を体験しました。

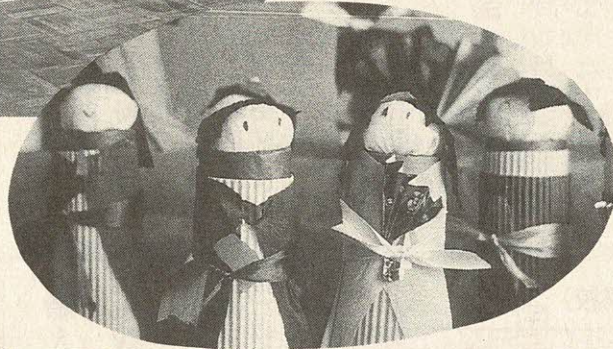

ともに生きる
2月18日、同和問題講演会が福祉センターで開かれ、大阪教育大学教授の中野陸夫さんが講演。参加者は、偏見をなくし同和対策室が願っていました。

海外 青年海外協力隊の丹羽さん
4月5日にネパールへ



私市山手の丹羽隆さんが青年海外協力隊として出発するため、3月21日に北田市長を表敬訪問しました。2年間の任期で現地では主に食肉の加工を指導されます。

星田保育園でお別れ会
3月5日、星田保育園でお別れ会があり、人形劇やお店屋さんごっこを楽しみました。





防火診断します
 消防本部では、3月1日から7日までの春の火災予防運動期間中に、市内でひとり暮らしのお年寄り宅93軒を訪問して、火災予防のための診断をしました。

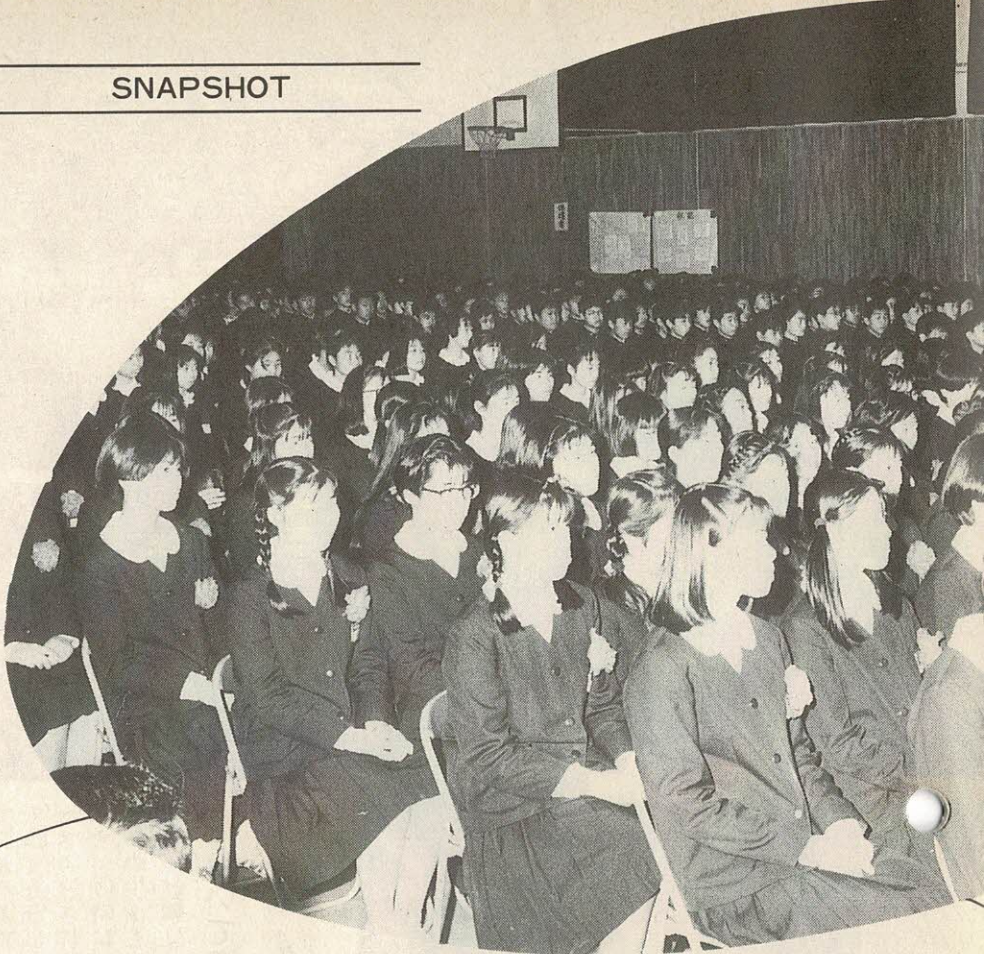

夢少年 夢少女

小学校の卒業生は899人、中学校の卒業生は1048人です。写真は第1中学校の卒業式、卒業生218人は、3年5月に島根県隠岐島に修学旅行をして楽しい思い出づくりをしました。(関連記事は27ページ)

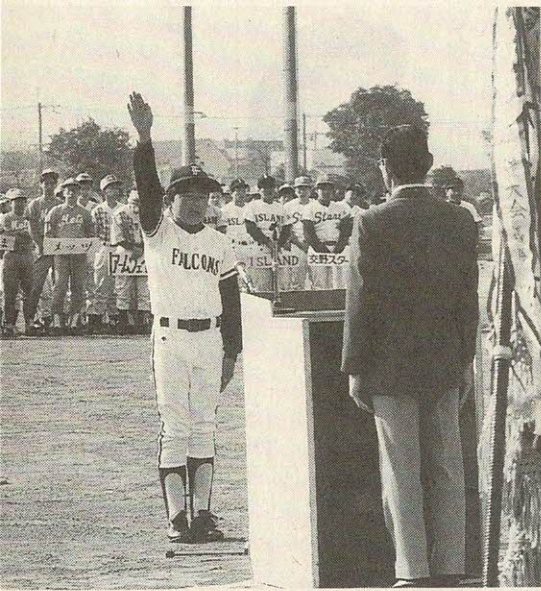

軟式野球の開幕式
 2月23日、私部公園グラウンドで4年度の軟式野球開幕式があり、一般・学童の選手たちが今シーズンの健闘を誓い合っていました。



私市の仲谷さん、厚生大臣表彰を受ける

交野市遺族会会長の仲谷昇逸さんが厚生大臣表彰の受賞報告に北田市長を表敬訪問し、永年の援護事業に対して市長から感謝状を受けられました。(3月24日、市長室)

市の人口

| 3月末現在 | | 月の動き | |
|-------|---------|------|------|
| 人口 | 66,432人 | 出生 | 33人 |
| 男 | 32,842人 | 死亡 | 19人 |
| 女 | 33,590人 | 転入 | 602人 |
| 世帯数 | 20,526 | 転出 | 836人 |

3月の火災と救急

| | 火災出動 | 救急出動 |
|------|------|------|
| 3月 | 5件 | 127件 |
| 4年累計 | 9件 | 326件 |
| 3年累計 | 7件 | 307件 |

3月の交通事故

| | 発生 | 死亡 | けが |
|------|-----|----|-----|
| 3月 | 19件 | 0人 | 21人 |
| 4年累計 | 61件 | 1人 | 70人 |
| 3年累計 | 50件 | 1人 | 65人 |

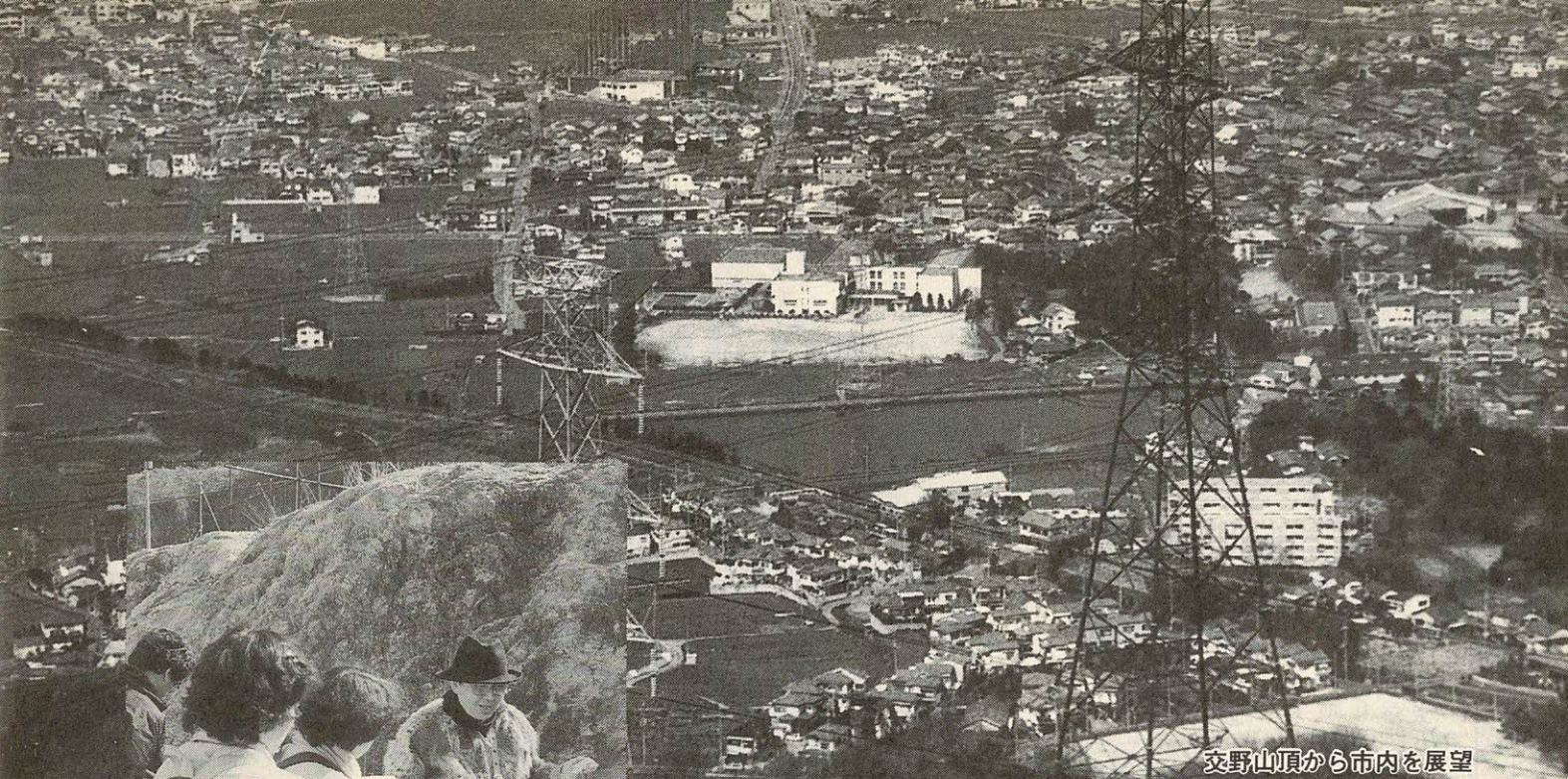

交野山頂から市内を展望



景守教諭の説明を聞く

安全な道路とは…

ドライバーの皆さん、街を車で走っていて、アレツと思ふことありませんか。

交野市に引越してきたころ思わぬ所に「進入禁止」や「右折禁止」の標識があつて、よくまごつきました。

道路の規制は、どんな仕組になつてゐるのでしょうか。

交通防災課によると、

『車の集中が予想される所では、どうしたら周辺の交通がスムーズに流れるかを考えます。同時に、そこに暮す人たちの生活も守らなければな



植木京子

りません。たとえば、「交野駅前交差点」(二丁目前)。どの方向からも進入できると、一見便利そうですが、入場待ちの車の列が四方へ伸びてくると、広い範囲で通過する車・自転車・歩行者に影響しそうです。



'92おおさか
交通マナーを高めよう

「交野駅北」は、交差点の境に、幅員が極端に違い、流れが滞りがちです。そのために、一方通行や右折禁止の規制があるのです」とのこと。

「狭い道なら、何でも一方通行」「広い道は、とにかく対面通行」というわけではな

いようですね。

「少々遠回りになつても、車で走れば1・2分の距離。安全第一ですから」というお話しに、近道ばかり考えていた私は、恥ずかしくなりました。

ご近所の道路はいかがですか。

“交野”

歩いて調べる楽しさ

私たちの住んでいる交野の地層について知っていますか。私は交野高等学校教諭の景守紀子さんといっしょに源氏の滝から交野山に登る機会がありました。

そして先生の熱心なお話と花こう岩に接することができました。

交野山の花こう岩をみて、地球の地殻をつくっている岩石であり、7〜8千年前(白亜紀)にマグマが固まって、日本列島の土台ができたころのものなんて考えたことがありますか。



山際佐代子

交野は平野側と山地側の境に交野断層が通り、山の方がせり上がった逆断層になっています。

そして断層に添って水があがつてきますので、交野ではおいしい水を飲むことができます。

源氏の滝は断層が原因でできた断層崖だそうです。

府警察学校射撃場近くで見られる断層には花こう岩と花こう岩の間にマグマが浸みこ

んで固まったカクセイイン岩の岩脈が、地震の多い日本では特にもろくなり青つぽく目にするのができました。

花こう岩をルーペや顕微鏡でのぞくと白いシャ長石や透明のように輝く石英、黒い黒雲母、ピンクのカリ長石の鉱石がみえ、まるで万華鏡のようにきれいなことに驚き、地球の長い歳月の歴史まで考えさせられました。

歩いて調べる地学の楽しさもほんの少し味わうことができました。

地球を大切にしようと思うならば、まず私たちの住んでいる交野から知ることが必要なのではないでしょうか。

香道 友楽の会

「お香を聞く」って耳慣れない言葉でしょう。このお香を聞く会が2月23日武道館2階で催されました。

香を「かぐ」ことを聞くというのだそうです。

お香にもお茶と同じような作法があります。香元といわれる人が香を点て、お香のにおいをかいで、次々に隣の人に回して行きます。

香炉がお茶という茶碗に当り、お香のにおいをかぐことがお茶を味わうことに当ります。

香をかいで気持ちをやめ、心を養う事が香道だそうです。香は熱帯の古い木からとつたもので金と同等というくらい貴重なものです。採れた所により、「キヤラ」「マナバン」「ラコク」などの種類があります。

古い家によくある欄間は隣の部屋でたいた香のにおいを次の間に伝えるためにあるそうです。その昔、平安のころは、衣桁にかけた着物の下で香をたいて着物に香のにおいをつけたり、女性はその香りを固有の香りを持っており、その香りで男性をひきつけたと



お茶と同じような作法があります



坂本 千春

念願の一部屋増築

今、梅が枝住宅では一部屋増築工事が進められています。大阪府の住戸改善事業の一

つで、梅が枝住宅自治会と住宅問題促進委員会の方々の努力によって実現しました。

平成2年からスタートした事前調査↓事業計画の通知↓団地内の同意活動↓事業実施の確定↓実施棟の決定↓住み替え↓工事実施という過程を経て、3年には測量やボーリ

ングも終え基礎工事に入りました。

4年初めには基礎工事も終え、今ではPS版工事に入っています。この間、ユニットバスの撤去やバルコニーの封鎖と、もろもろの作業があります。在宅工事が必要なため案内はすべて黄色い用紙に印刷されています。住民側と業者側が協力しあって、7月20日の第1期工事完成を目指しています。

家賃は上がるものの梅が枝住民にとっては、待ちに待った一部屋増築工事です。

全戸完成は4年後とお聞きしました。無事故で工期が終えるよう祈っていききたいと思っています。



本田 佳代

レポーター 体験後記

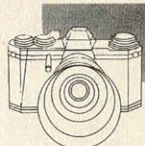

1年間レポーターをしていく間に様々な催しに参加し、色々な人に出会いました。

レポーターをしていなければ出来ない体験でした。

中でも、私にとって一番印象に残っているのは、府立交野養護学校を訪問したことです。それまで私が養護学校に対して持っていた見る目を一変させてくれたのです。

毎月広報に色々な催しが掲載されます。そのほとんどを見過しがちですが、これからは、折にふれて出来るだけ参加してみようと思います。また何か新しい体験が待っているような気がしますから、感謝しています。

1年間のレポーター活動にありがとうございました。

取材にご協力

- 植木 京子
- 西方 陽子
- 本田 佳代
- 山際佐代子
- 坂本 千春

障害者 共に生きる町に



西方 陽子

2月21日、交野市障害児者の会が福祉センターで発足20周年の記念集会を開きました。会員や民生委員ら100人が参加し、映画「しがらきから吹いてくる風」を鑑賞して、能力とか能率という視点からは異なる信楽の障害者の生き方から「障害者と健全者が共に生きる町にしよう」と語り合っていました。



梅が枝住宅

健康は自分で管理

毎年誕生日に健診を受けましょう

健康管理室では、ご自身が忘れられない誕生日に健康を考える日とし、1年に1回は健診を誕生日に受けられるように、お手伝いさせていただきます。健康を見直されて、より充実した1年をお過ごしになられるよう、健診のご案内をさせていただきます。

早期発見 早期治療 近くの病院・医院で検診を受けましょう。

| 検診名 | 胃がん検診 | 市民健診 | 肺がん検診 | 大腸検診 | 子宮がん検診 | 乳がん検診 |
|------|--------------------------|---|-----------------------------|-----------------------|-------------------------------|----------|
| 内容 | 胃透視 バリウム検査 | 問診 身体計測 聴打診 血圧測定 検尿 血液検査 心電図検査 | 問診 胸部X線 喀痰検査 (3日間) | 便(2日間) の潜血反応 検査 | 子宮けい部検診 子宮体部検診 (必要に応じて) | 視診 触診 |
| 費用 | 500円 | 600円 | 100円 | 300円 | けい部 400円 体部 800円 | 100円 |
| 対象 | 40歳以上の市民 | | | 30歳以上の市民(女性) | | |
| とき | 5年2月末日までの毎週火曜日 | | 5年2月末日まで | | | |
| ところ | 23ページ下表の医療機関をご覧ください | | | | | |
| 申し込み | 23ページ下表の医療機関へ直接申し込んでください | | | | | |

小児マヒ生ワクチン予防接種日程表

| とき | ところ |
|----|----------------------|
| 5月 | 12日(火) 交野会館・倉治公民館 |
| | 13日(水) 妙見坂松下集会所・私市会館 |
| | 14日(木) 星田市民センター |
| | 15日(金) 保健センター |

※受付時間 13:45~15:00
時間に遅れると接種できません。

- 小児マヒ生ワクチン予防接種は個人に通知しますが、万が一通知が届かないときでも、直接会場へ来てくださいます。
- 対象 生後3か月以上4歳未満の乳幼児
- 費用 無料
- 持ち物 母子健康手帳・印鑑(幼児の体温は当日朝自宅で計ってきてください)
- 申し込み 直接会場

小児マヒ生ワクチン 予防接種

普段健康と思っ
ている人たちの
中から、気付か
ないうちに発生
している病気を
早く発見し、病
気が重くなら
ないよう早期に
発見し、早期に
治療するための
第一歩が健診
です。

総合健診

総合健診を受けて、健康チェックをしましょう。
6月分以降の予約を、受け付けています。

保健所だより

問い合わせ四条畷保健所 ☎78・1021

乳幼児の相談・健診には母子健康手帳を持ってきてください。

○実施場所(四) 四条畷保健所(保) 保健センター

一般健康相談(四)

○毎週火曜日 9:30~10:30
胸部レントゲン検査 風しん抗体検査・血液検査(診断書は金曜日午前に交付)

食事栄養相談(四)

○予約制
高血圧や糖尿病などの食事療法

精神衛生相談(四)

○予約制
精神障害とアルコール中毒に困っておられる方

療育相談(四)

4月21日(火) 13:00受付
先天性股関節脱臼の早期発見
大腿四頭筋拘縮症など

3か月児健診(保)

5月12日(火) 13:00~14:30
対象は4年1月生まれの乳児

2歳児歯科健診フッ素塗布(四)

5月14日(水) 13:00~14:30
対象は2年4月・5月生まれの幼児
費用は330円で定員30人

3歳6か月児視力検診

63年9月・10月生まれの幼児に、
視力検診セットを送ります。

総合健診日程表

| 月 | 日 | 曜日 | 会場 | 備考 |
|----|----|----|----------|------------------------------|
| 6 | 3 | | 水 保健センター | ○健診内容 |
| 7 | 1 | | | 問診・身体計測・血圧測定・検尿・血液検査 |
| 8 | 5 | | | 心電図検査・胃がん検診・大腸検診 |
| 9 | 2 | | | 肺がん検診(結核検診) |
| 10 | 7 | | | ※女性には、子宮がん検診・乳がん検診も同時に実施します。 |
| 11 | 4 | | | ○結果説明 |
| 12 | 2 | | | 医師より結果説明・理学的検査・歯科相談 |
| 1 | 13 | | | 保健指導・栄養指導(健康相談) |
| 2 | 3 | | | ○対象 40歳以上の方(予約制) |
| 3 | 3 | | | ○費用 男性1500円・女性2000円 |
| 3 | 3 | | | ○定員 50人 |

葬儀の規格・料金表

祭壇の飾付は、葬儀の前日からとなります。

| 仏式規格 | B | A | 特A | |
|------------|---|------------------------|--------------------------|----------|
| 自宅入口 | 門飾提灯・門前用黒幕・黒水引幕 名記・時間板・鯨幕 | Bに次の品目が 加えられます。 | A Bに次の品目 が加えられます。 | |
| 祭壇室 | 鯨幕・欄間かくし水引幕 | | | |
| 前飾 | 掛軸・脇櫛・祭壇用掛打・白敷布 春日とうろう・位牌台・写真台 竜とうろう・ロウソク線香台 | ① 門前電気 コード一式 | ① 表櫛 1対 | |
| 葬儀具 | 位牌・棺・仏衣(六文銭・数珠付) 白木棺台・骨袋・棺巻(刃及びジ ュグラ付)・脱脂綿・納棺奉仕員 祭壇飾付員・霊柩自動車 | ② 柱まき シート (ビニール) | ② 祭壇脇櫛1対 | |
| 枕許飾 焼香台 | 六ツ具足・白木御膳・焼香台 セトモノ焼香台 | ③ 献茶婦 | ③ 白木祭壇脇灯籠 (電気設備付)1対 | |
| 諸式事 | 葬儀記録帳・告別及び霊前用紙 マイク設備・式事進行員 | ④ テント一式 | ④ 経机 1台 | |
| その他 | ドライアイス | | ⑤ テント(中型)1張 イス(15~20) | |
| 料 金 | 全部使用 | 35,000円 | 70,000円 | 120,000円 |
| | 一部使用 | 23,000円 | 58,000円 | 108,000円 |

※仏式以外は40,000円(一部使用 28,000円)です。

※上の料金は火葬料金・写真・お供物は含まれません。

※一部使用とは、霊柩車を使用しない場合です。

※市の祭壇について、規格に基づく以外の追加(水車・家紋等)を希望される場合は取り消します。

市営葬儀

特Aの規格を新説

5月1日分から利用できます

市では生活改善の一環として市営葬儀を受け付けていますが、5月から新たに特Aの規格を設け、従来からの分とあわせて幅広い内容でご利用いただけるようになります。死亡届けは必ず届け出人が記入して、市民課か星田出張所へ提出してください。○申し込みに必要なもの、火葬儀の日時・場所(自宅・集会所など)・喪主(死亡者との続

- 使用料 左表
- 申し込み
- ▼月・土曜日 市民課・星田出張所
- ▼土曜日の午後 市役所地下警備室・星田出張所
- ▼毎月第2・第4土曜日と日曜日、祝日 市役所地下警備室
- (注) 申し込みまれる前に、葬儀日時・場所(自宅・集会所など)・喪主(死亡者との続

市民健診を受けましょう

| 月 | 日 | 曜日 | 会場 | 備考 |
|---|---|----|-------|---|
| 6 | 5 | 金 | 星田会館 | ○費用 39歳以下—200円 40歳以上—1100円(胃がん検診含む) |
| | 9 | 火 | 倉治公民館 | ○定員 50人(39歳以下の方は直接会場へ) ○申し込み・問い合わせ 健康管理室 |

各種検診取り扱い医療機関

| 病院・医院名 | 市民健診 | 肺がん検診 | 大腸検診 | 乳がん検診 | 胃がん検診 | 住所 | 電話 |
|-----------|------|-------|------|-------|-------|-------------|---------|
| 交野病院 | ○ | ○ | ○ | ○ | ○ | 私部2-11-38 | 91-0331 |
| 星田南病院 | ○ | ○ | ○ | | | 藤が尾3-5-1 | 91-3500 |
| 明石クリニック | | | | ○ | | 星田8-1-9 | 92-7137 |
| 尼子医院 | ○ | ○ | ○ | | | 私市8-14-3 | 91-2050 |
| 池田医院 | ○ | ○ | | | | 松塚43-1 | 91-7200 |
| 大景医院 | ○ | ○ | ○ | | | 妙見坂3-16-1 | 92-0467 |
| 岡本診療所 | ○ | ○ | ○ | ○ | | 森北1-23-10 | 91-2922 |
| 尾崎クリニック | ○ | ○ | ○ | | | 幾野4-16-35 | 92-0113 |
| 小葉医院 | ○ | ○ | ○ | | | 星田5-10-5 | 91-2006 |
| 後藤医院 | ○ | ○ | ○ | | | 藤が尾4-3-15 | 92-9500 |
| 飾森診療所 | | | | ○ | | 倉治3-2-3 | 91-5513 |
| 高田医院 | ○ | ○ | ○ | | | 松塚12-20 | 91-0631 |
| 塚原医院 | ○ | ○ | ○ | | | 森南2-1-13 | 91-1275 |
| 中尾医院 | ○ | ○ | ○ | | | 郡津5-19-20 | 93-2002 |
| 西井診療所 | ○ | ○ | ○ | | | 星田7-65-6 | 92-4510 |
| 西井医院 | ○ | ○ | ○ | | | 星田1-23-20 | 91-2213 |
| 野村医院 | ○ | ○ | ○ | | | 倉治3-50-1 | 91-6100 |
| 宝田クリニック | | | | ○ | | 私部8-3-5 | 91-3337 |
| 松吉医院 | ○ | ○ | ○ | | | 天野が原町2-29-3 | 92-7700 |
| 三宅医院 | ○ | ○ | ○ | | | 倉治7-46-1 | 93-0108 |
| 安井診療所 | ○ | ○ | ○ | | | 松塚27-1 | 93-1333 |
| 山添医院 | ○ | ○ | ○ | | | 私部1-16-13 | 91-1025 |
| 渡辺内科クリニック | ○ | ○ | ○ | | | 星田北3-34-6 | 92-0010 |
| 鈴木産婦人科 | | | | | | 郡津5-34-3 | 91-6152 |
| はと産婦人科 | | | | | | 藤が尾4-3-16 | 91-4103 |
| 藤原産婦人科 | | | | | | 梅が枝44-3 | 92-0341 |

(注) 医療機関により実施期間が異なりますので、受診される人は直接医療機関へ申し込んでください。

乳幼児育児相談

○とき 5月13日(水) 午前10時~11時30分
○ところ 保健センター
○内容 育児相談、歯科相談

乳幼児

1歳6か月児健診

○とき 4月21日(火) 午後1時~2時
○ところ 保健センター
○対象 2年9月生まれの乳幼児

麻疹(はしか)新3種混合予防接種

4年度麻疹(はしか)予防接種を4月から従来どおり実施します。また、保護者の申し出により新3種混合予防接種も実施しますので、どちらかを選んで申し込んでください。
○とき 4月1日~6月30日
○内容 9月1日~5年2月26日

談、身体計測等
○対象 0歳~5歳
○持ち物 母子健康手帳
○申し込み 直接会場

新3種混合を

麻疹の予防接種をすてに受けた幼児と麻疹にかかったことのある幼児
おたふくかぜ・風疹の予防接種をすてに受けた幼児とおたふくかぜ・風疹にかかったことのある幼児

※市民税非課税世帯と生活保護世帯は無料
○申し込み 健康管理室または星田出張所
○費用 麻疹 2000円
新3種混合 3500円

図書室だより



一般書

【王朝女流日記案内】 宮崎 庄平 朝文社



【茜に燃ゆ 小説額田王 上・下】 黒岩 重吾 中央公論社
 【「脳死」と臓器移植】 梅原 猛 朝日新聞社
 【乱の女】 永畑 道子 文芸春秋
 【モンタナの夢の丘】 トマス・マッゲイン 早川書房



【母】三浦 綾子 角川書店
 【吾輩ハ苦手デアル】 原田 宗典 新潮社



【美しく生きる美しく暮す】 吉沢 久子 海竜社
 【日々のごと】 吉本 ばなな 学習研究社
 【日溜りの水】 立松 和平 河出書房新社

児童書

【ぼくちのゆうれい】 浜 たかや 偕成社



【クマくんの冬の家】 ジョン・ヨーマン 評論社
 【リスの目】 ベロニカ・レオ ほるぷ出版
 【そらとぶはちの物語】 馬場のぼる 童心社
 【こぐまをあらう雨】 松居友 国土社

【ぶぶきにあつた日】 トルヴァール・スンド 福武書店
 【パンのかけらとちいさなあくま】 内田 莉紗子 福音館書店
 【夏の記憶】 丘 修三 汐文社

【タバコってなんだろう】 北沢 杏子 岩崎書店
 【磁石が果実を甘くする?】 刈谷市立富士松中学校理科部 童心社



【ねむりのための6章】 ジャネット・ブートン リブリオ出版
 【マジジと驚異の超能力】 早川 真知子 あかね書房
 【ゆきだそれいけ】 舟崎 克彦 理論社
 【マジヨマジヨの春の色のつくり方】 松村 雅子 ブックローン出版
 【おかあさんのにおい】 赤根 祥道 岩崎書店



消費者相談

「悩んでいる人はいませんか?」

—支払われなくなった風呂工場のモニター料について—

Q 昨年7月、お風呂の改修工事をするように勧めるA社のセールスマンがやってきました。今すぐ工事をする必要がなかったのに、「いい話がある」といつて再びやってきました。いい話とは「全国で100家庭だけが利用できるモニター制度のことで、今モニターになれば、工事代金100万円はクレジットを利用して消費者が支払う形にしておくが、A社がモニター料として消費者に月々15000円を10年間支払うので、結果的には工事代金が無料になる」というものでした。

「お宅はとてもラッキーなんですよ!」とセールスマンに強く勧められ、クレジット契約とモニター契約を結んで工事をしました。8月・9月分のモニター料は口座に振り込まれたのですが、それ以後モニター料の振り込みがなく、12月になってA社から「倒産したからモニター料が払えなくなった」という書面が届きました。

「お宅はとてもラッキーなんですよ!」とセールスマンに強く勧められ、クレジット契約とモニター契約を結んで工事をしました。8月・9月分のモニター料は口座に振り込まれたのですが、それ以後モニター料の振り込みがなく、12月になってA社から「倒産したからモニター料が払えなくなった」という書面が届きました。

セールスマンは



モニター料を払うから支払いがラク!

と云って勧めたけれど…?

A とても難しい相談です。契約書を確認したところ、クレジット契約とモニター契約は別になっていました。この書面で見ると、クレジットは会社が主張するように工事代金は消費者が支払わなければならないかもしれませんが、本相談では相談者はA社からモニター料が払われるというのを条件にクレジット契約を結んでいます。A社と加盟店契約

を結んでいるクレジット会社と、倒産したA社との行為に全く責任がないと言いつておろし、代金は払って「もう」と強硬に主張し、全く取りあつてくれません。モニター料が支払われなくなったのにクレジット代金だけ支払うのは納得できません。関東地方で、同種の苦情がかなり発生し、消費者問題として社会問題化するのを恐れたのでしょうか、クレジット会社は、当初の消費者対応を変更し、苦情の申し出に依る姿勢を見せ始めました。

もともと、クレジット会社が支払われなくなったモニター料について、消費者にどのような解決案を提示しようとしているのか、今のところ見当がつかないのですが、同じ苦情で悩んでおられる方は、泣き寝入りせずに、本市消費者相談窓口に申し出て下さい。なお、現在、当窓口にも同種の苦情が3件寄せられています。

消費者相談についての問い合わせ・申し出は 交野市役所産業生活課内 消費者相談担当まで (☎92・0121内線190)

みんなのひろば

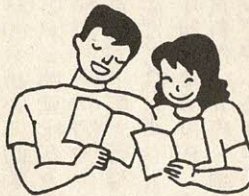

催し案内

写真寸評会

4月19日(日)、午前10時～正午、体育文化センター。内容は、各自2Lサイズ以上の自作の作品を持ち寄り、レベルを問うのではなく、相互間の技術向上を目的とした寸評会。参加費は無料。主催は交野写真同好会(当日会場へ入会も受付)。申し込み・問い合わせは当日直接会場か井戸さん(☎91・3664)

例会

4月19日(日)、午後1時受付1時30分～午後4時、体育文

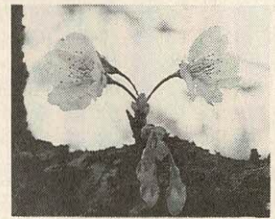

交野俳句会 5月例会

5月3日(日)、午後1時～午後4時30分、体育文化センター。内容は出句・選句・披講・講評。参加費は6か月3000円。主催は交野俳句会。申し込みは当日会場か池見さん(☎91・0169)。問い合わせは池見さん(☎91・0169)

趣好会 第6回発表会

5月10日(日)、午前11時～午後4時、市民スポーツセンター。内容は各団体の合同発表会(舞踊・歌謡・三味線・民謡)。入場料は無料。問い合わせは安部さん(☎93・3259)

在宅老人への 福祉サービス

5月11日(月)・20日(水)、午前9時30分受付10時～午後3時30分、軽費老人ホーム明星。送迎あり。対象は60歳以上の市内在宅老人。内容は映画・昼食・カラオケ・入浴・囲碁・卓球・陶芸等。映画は「次郎長社長と石松社員」5/11「青い山脈」5/20。定員は60人。参加費は1000円(昼食代含む)。陶芸・喫茶は別途実費が必要。主催は軽費老

着物のリサイクルと リフォーム展

5月16日(土)・17日(日)、午前10時～午後5時、H.C.S.NEYAGAWA(京阪寝屋川市駅西出口前泰斗ビル4階)。内容は着物等(中古)を持ち寄りリサイクルして即売。指導は片岡朗子さん(和裁教師)。参加費無料、ただし即売品の価格の2割は徴収します。主催はパッチワークキルト教室。申し込みは当日会場か須賀さん(☎92・5010夜間)。問い合わせは須賀さん(☎92・5010夜間)

第9回交野市民 陸上競技大会

5月17日(日)、午前9時集合、9時30分開始、寝屋川公園陸上競技場。小雨決行。対象は市内在住在学在勤者(50歳以上は医師の診断書が必要、小学生は保護者同伴要)。内容は各種陸上種目(一般の部は1人2種目以内、中学生の部は1人1種目ただしリレーを除く)。参加費は▽一般の部・成人3000円、高校生2000円▽中学生の部1000円▽小学生(5・6年生)は無料。主催は交

野市陸上競技協会。申し込みは5月2日の午後5時までに体育文化センター(市内の中心・高校生は学校の陸上部)。問い合わせは体育文化センター(☎92・7721)

かたの子ども文庫連絡会 読書会

5月28日(木)・9月3日(木)、体育文化センター、7月6日(月)・11月30日(月)、森区民ホール、午前10時～正午。内容は

「トムソーヤの冒険上・下」岩波少年文庫、5/28。「ライオンと魔女」魔法師のおい」岩波書店、7/6。「がんばれヘンリーくん」アパライのぼうけん」学習研究社、9/3。「いいなづけ」河出書房新社、11/30。講師は甲南女子大学講師 渡辺淑子さん。参加費は1回4000円(年間15000円)。申し込みは当日会場。問い合わせは木曾さん(☎92・1433夜間)

交野市音楽団

第16回 定期演奏会

4月26日(日) 午後1時開場、午後1時30分開演
市民スポーツセンター
演奏は、少年少女合唱団・ジュニア吹奏楽団・消防少年少女音楽隊
主催は、交野市教育委員会

研修生を 募集しています

少年少女合唱団研修生
練習日 毎週土曜日 午後1時30分～3時
▽対 象 小学4・5年生の男女
▽定 員 30人
▽会 費 無料

「トムソーヤの冒険上・下」岩波少年文庫、5/28。「ライオンと魔女」魔法師のおい」岩波書店、7/6。「がんばれヘンリーくん」アパライのぼうけん」学習研究社、9/3。「いいなづけ」河出書房新社、11/30。講師は甲南女子大学講師 渡辺淑子さん。参加費は1回4000円(年間15000円)。申し込みは当日会場。問い合わせは木曾さん(☎92・1433夜間)

少年少女合唱団研修生
練習日 毎週土曜日 午後1時30分～3時
▽対 象 小学4・5年生の男女
▽定 員 30人
▽会 費 無料
○申し込み・問い合わせ
4月30日までに、住所・氏名・学校名・学年を記入して体育文化センター内社会教育課(☎92・7721)

ハイキング (一般向き)
箱館山の処女湖、平池へ

4月19日(日)、京阪交野市駅に午前8時集合。雨天の場合は26日(日)に順延。行き先は滋賀県、比良山系箱館山頂から処女湖平池へ。行程は約11km。主催は交野ハイキング同好会。参加費は1世帯200円。交通費は各自負担。弁当・雨具は各自持参。申し込みは当日集合場所へ。問い合わせは岩花さん(☎92・7227)

歩こう会 (家族向き)
京都西北の池めぐり

4月25日(土)、京阪交野市駅に午前8時30分集合。雨天の場合は26日(日)に順延。行き先は京都嵯峨野、大沢の池から直指庵・菖蒲谷池等。行程は約8km。主催は交野歩こう会。参加費は1世帯200円。交通費は各自負担。弁当・雨具は各自持参。申し込みは当日集合場所へ。問い合わせは成田さん(☎91・4013)

ハイキング (高年者向き)
鎌掛谷の

4月29日(祝)、京阪交野市駅に午前7時45分集合。雨天の場合は中止。行き先は滋賀県、鎌掛谷の散策。行程は約6km。解散は枚方市駅に午後5時40

分頃。主催は老春ふれあいの友交野歴話会。参加費は200円(保険料含む)。交通費(約3600円)は各自負担。申し込みは当日集合場所へ。問い合わせは吉原さん(☎92・3928)午後7時~9時

ハイキング (一般向き)
鎧岳から兜岳へ

5月3日(日)、JR河内磐船駅に午前8時10分集合。雨天の場合は中止。行き先は三重県、鎧岳から峰坂峠・兜岳へ。行程は約8km。解散は近鉄鶴橋駅に午後5時10分頃。主催は交野山歩会。参加費は200円(保険料含む)。交通費(約3000円)は各自負担。申し込みは当日集合場所へ。問い合わせは吉原さん(☎92・3928)午後7時~9時

ハイキング (高年者向き)
青山高原から布引滝へ

5月10日(日)、JR河内磐船駅に午前8時10分集合。雨天の場合は中止。行き先は三重県、高原ロッジ跡からもとどり山・布引滝・四季の里へ。行程は約12km。解散は近鉄鶴橋駅に午後5時50分頃。主催は交野野歩会。参加費は200円(保険料含む)。交通費(約2600円)は各自負担。申し込みは当日集合場所へ。問い合わせは吉原さん(☎92・3928)午後7時~9時

会員募集

大阪合気会交野道場

毎週火・木曜日、午後7時~午後8時30分、星田西体育施設。対象は一般・中学、高校生。内容は基礎体力・柔軟体操を主に基本技の練習。指導は 永瀬敏勝さん(4段)。人数は30人。入会金は2000円。会費は1か月3000円。申し込みは練習日に直接会場。問い合わせは永瀬さん(☎59・5230)午後7時以降)か田村さん(☎92・7845)

フレッシュアップ体操 同好会

毎週水曜日、午後7時30分~午後9時、幾野第1児童センター。対象は女性。内容は簡単な健康体操。指導は清水啓子さん。入会金は1000円。会費は1か月2000円。申し込みは練習日に直接会場。問い合わせは清水さん(☎92・8272)

交野エイジレス・ピア (ランドゴルフ)

毎週火曜日、午前9時~午前11時、私部公園グラウンド。春・秋の天候の良い時は週2回もあり。内容はランドゴ

ルフ(子供から大人まで気軽に楽しめるスポーツで、木製のスティックで樹脂のボールをホールポストに入れていき、打数でゲームを競うパターゴルフ型の競技)の基本と実践。指導はランドゴルフ指導員前川寛治さん。入会金は1000円。参加費は1回200円(年会費1000円)。申し込み・問い合わせは前川さん(☎92・3573)

交野レインボーズ (少年軟式野球)

毎週土曜日、午後3時~午後5時。毎日曜祝日、午前9時~午後5時、郡津小・長宝寺小ほか。対象は小学校1年~5年生。内容は少年軟式野球の基本練習と基礎体力づくり。指導は 北原正さん。入会金は2000円。会費は1か月1500円。申し込み・問い合わせは北原さん(☎93・1673)

将棋クラブ

毎週日曜日、午前10時~正午、出屋敷児童館(私部4丁目)。対象は小学1年~6年生の男女。内容は対局・詰将棋。指導は日本将棋連盟 前田元廣さん(5段)。入会金はなし。会費は1か月2000円。申し込みは当日直接会場。問い合わせは竹内さん(☎93・4805)

作品

俳句

◇交野俳句会

鳥雲に河の向ふは母の里
独り言いふて遊ぶ児豆の花
笛鳴きや京へ大和へ径岐れ
冬うらら木立に鳩の集りて
日向ぼこして三界の外にあり
風花の舞ふや明るき医院の灯
赤い実の喰べつくされて春近し
早春の溪水の音弾みをり
内裏離出窓に飾り京呉服
初牛や神楽の出待つ巫女だまり

私部 橋内 利江
私部 中村 俊子
私部 芦田 幸子
幾野 神保 恵美子
松塚 神保 登美子
倉治 阪本 棟子
私部 馬場 正男
幾野 中原 実
郡津 谷 朝子
私部 木倉 節子
津部 西村 節子



短歌

◇一般

髪ゆらし両手ひろげ一輪車乗りまわす孫に春風ふく

◇市立第1中学校の3年生が、平成3年5月末の修学旅
星田 住江 喜代

剛柔流空手道

①毎週土曜日、午後5時30分～午後9時30分(第2土曜日は除く)・毎週日曜日、午前9時30分～正午(第4日曜日は除く) ②毎週金曜日、午後6時30分～午後9時30分。
①星田西体育施設 ②武道館
対象は小・中・高校生および一般男女。内容は基礎体力・柔軟体操を主に基本技の練習。指導は空手道連盟コーチ。入会金は5000円。会費は1か月3000円。申し込みは練習日に直接会場。問い合わせは①は安楽さん(☎91・4510) ②は上殿さん(☎91・1396)

交野パッチワークの会

毎月第1・3火曜日、午後1時～午後3時、体育文化センター。対象は一般女性。内容はパッチワークの基礎から小物・タペストリーの製作。指導は 門田和子さん。定員は25人。入会金はなし。会費は1か月2000円。申し込み・問い合わせは門田さん(☎92・5068 午後7時以降)

和装技術研究会 着物着付教室

毎月第1・2・3火曜日(祝日の場合は繰越)、午前9時30

分～正午・午後7時～9時、武道館・幾野教室。対象は高校生以上の女性。内容は着付の初歩から講師資格取得まで。指導はきもの着付コンサルタント 山下千鶴子さん。定員は20人。入会金は1000円。会費は1か月2000円。申し込み・問い合わせは練習日に直接会場か山下さん(☎91・1768) 瀬川さん(☎91・7972)

交野市サッカー連盟 スクール生募集

毎週日曜日(第3日曜日は除く)、午前8時～午前10時、北地区は第2中学校・南地区は旭小学校。対象は小学生男女(3年生以上は平日練習もあり)。内容はサッカーの基本練習と実戦。指導はサッカー連盟コーチ。入会金は2000円。会費は1か月1000円。申し込みは体育文化センター(☎92・7721)。問い合わせは根岸さん(☎91・8451)

施設的一般開放中止

○6月21日(日)午前9時～午後5時、子ども会ソフトボール大会のため、私部グラウンド・私部多目的グラウンド
○6月21日(日)終日、インディアカ大会のため、体育文化センター体育室

平成4年度 軟式テニス教室

○とき
5月10日(日)から、毎日曜日の5回コース(雨天順延) 午前8時～午前10時
○ところ
私部公園テニスコート
○対象
交野市内在住・在職の人(特に中学生の参加歓迎)
○参加費
一般は2000円
中学生以下は1000円
○指導
交野市庭球連盟
○申し込み
参加費を添えて、4月30日(木)までに体育文化センター。

大会結果 敬称略

第7回市長杯
市民マラソン大会
○一般男子の部
優勝：伊坂 寿 (私市2丁目)
○一般女子の部
優勝：西 紀久子 (幾野1丁目)
○中学男子の部
優勝：西海 慶彦 (第2中学校)
○中学女子の部
優勝：秋田 純子 (第2中学校)

善意銀行

交野市社会福祉協議会の善意銀行に次のみなさんから預託していただきました。
◇株大阪銀行交野支店からバザーの売上金70550円

寄付

◇日本民謡北大阪連合会から創立10周年を記念して社会福祉事業基金に100000円を寄付していただきました。
◇第一自動車整備協業組合から、創立20周年を記念して社会福祉事業基金に100000円を寄付していただきました。



○小学生男子の部
優勝：窪田 大士 (藤が尾2丁目)
○小学生女子の部
優勝：橋田 愛希子 (梅が枝50)
○健康マラソン男子の部
優勝：安達 勇 (妙見東3丁目)

酒でお悩みの方

交野断酒会

一度「断酒会」にお越しになりませんか。交野に断酒会ができて6年が過ぎようとしています。酒でお悩みのご本人やご家族の方にお勧めします。あれ程止めにくかった酒が断酒会に入会して、毎週開かれている例会に出席して止めることができます。例会では、お互いに自分の過去の体験を語り合い、励まし合っています。

○とき
毎週金曜日 午後7時～9時 (祝祭日を除く)
○ところ
福祉センター
○問い合わせ・ご相談
四條畷保健所 (☎78・1021)
断酒会 東野さん (☎92・9811)

行で、隠岐島の「国賀まつり短歌撰」に参加し、つぎの9種が入選しました。
数々の歴史に残る隠岐の島我等の心に呼びかけるよう
夜の高潮の香りと夜光虫闇が輝き銀河に見える
松本 夕紀
松島 由隆
観音岩じつとそびえるその姿忘れはしないと心に誓う
岡 香織
摩天崖大空高く澄み渡り見たす海は我をも包む
中村 俊介
荒海へ後醍醐天皇隠岐配流京の都は遙か彼方に
安井 裕子
澄みわたる空の青さを背景に鶯歌う声ふるわせて
山本 清美
摩天崖子馬を見守る母馬の瞳の優しさ我感動す
橋田 優樹
海の色心たのしき隠岐の地に波間に聞こえる友の歌声
井上 将一
摩天崖見渡す景色は青い海我れ雲上にいる心地なり
山本 健二

お気軽にご相談ください

相談室 (無料)

○法律相談

4月16日・23日(木) 5月7日・14日(木) 午後1時～4時
福祉センター 定員6人(5月から予約制受付) 担当は弁護士
問い合わせは行政課

○土地建物相談

5月19日(火) 午後1時～4時
福祉センター 担当は不動産鑑定士
問い合わせは行政課

○行政相談

4月18日(土) 天野が原会館
5月13日(水) 福祉センター
5月16日(土) 郡津公民館
午後1時～4時 担当は行政相談委員
問い合わせは行政課

○税相談

4月16日(木) 午後1時～4時
福祉センター 担当は国税局税務相談員
問い合わせは行政課

○登記相談

5月13日(水) 午後1時～3時
福祉センター 担当は司法書士と土地家屋調査士
問い合わせは行政課

○人権相談

5月21日(木) 星田市民センター
午後1時～4時 担当は人権擁護委員
問い合わせは市民課

○消費者相談

毎週(火) 午前10時～午後4時
毎週(金) 午後1時～4時
市役所産業生活課 担当は消費生活コンサルタント。
問い合わせは産業生活課

○園芸相談

4月23日(木) 午後1時～4時
市役所緑地公園課 担当は市職員
問い合わせは緑地公園課

○心配ごと相談

毎週(水) 午後2時～4時 福祉センター
担当は民生・児童委員
問い合わせは社会福祉協議会

○結婚相談

毎月第2・4(水) 午後1時～4時
福祉センター 担当は民生・児童委員
問い合わせは社会福祉協議会

○児童相談

毎週(木) 午前10時～正午
福祉センター 担当は大阪府中央児童相談員
問い合わせは福祉事

○障害者福祉相談

毎月第1・3(火) 午後1時～4時
福祉センター 担当は交野市身体障害者福祉相談員
問い合わせは福祉事務所

○母子福祉相談

毎日(土曜の午後と第2・4土曜、休日は除く) 午前9時～正午、午後1時～5時
福祉センター 担当は大阪府母子相談員
問い合わせは福祉事務所

(注) 事前に電話☎91・6241してください。

○教育相談

毎日(祝日のみ除く) 午前10時～午後5時
教育センター(長宝寺小学校内) 担当は教育相談員
問い合わせは教育センター

☎92・8627

○でんわ健康相談

毎日(土曜の午後と第2・4土曜休日は除く) 午前9時～正午
午後1時～5時 健康管理室

☎91・8124

○健康相談

毎週(水) 午前10時～11時30分
毎週(金) 午後1時30分～3時
保健センター 担当は保健婦と栄養士
問い合わせは健康管理室

夜間・休日診療

○夜間救急センター

毎日 午後10時～午前0時30分
北河内夜間救急センター(寝屋川市豊野町15-10・寝屋川市役所北側)
☎21・3003

○土曜休日夜間急病センター

毎週(土)(日)(祝) 午後6時～9時
交野病院内急患用診療室 ☎93・1520

○休日診療

毎週(日)(祝) 午前10時～正午
保健センター ☎91・8124

♪ こんにちは 月



ほりもと しょうき
堀本 翔貴です
平成3年7月29日生
やすかた ふみこ
「ガールフレンドの安方芙実子ちゃんです。大きくなってみずと仲良しでいようね。」
妙見坂6丁目(母 雅子)

○でんわ育児相談

毎週(水) あまだのみや幼稚園
☎92・1351

毎週(木) あさひ幼稚園
☎92・0206

毎週(金) くらやま幼稚園
☎92・8433

午後1時～3時、担当は各幼稚園の園長補佐・主任保母

♪ こんにちは 月



いのうえ たかふみ
井上 貴文です
平成3年10月17日生
「誰からも好かれる素直でやさしい子になってください。」
私市1丁目(母 恭子)

ごみは、収集日当日の朝8時45分までに指定の場所へ出してください。問い合わせは環境第1課 ☎92・2471

普通ごみ(生ごみ等可燃ごみ)(週2回)

収集場所…普通ごみステーション。

| 曜日 | 収集地区 |
|-----|--|
| 月・木 | 倉治・東倉治・神宮寺・郡津・森北 森南(私市一部含む)・幾野・天野が原町 青山・向井田・行殿・浜の池・梅が枝 松塚・寺・寺南野・駅前住宅(私部長砂町含む) |
| 火・金 | 私部・私部南・私部西・星田・南星台 星田山手・妙見東・星田北・星田西 藤が尾・私市・私市山手・妙見坂 |

空き缶、乾電池、粗大・不燃物ごみ収集日(月1回)

空き缶の中には何も入れないでふたをはずして出してください。

| 収集地区 | 空き缶・乾電池 | 粗大・不燃物ごみ |
|----------------------------------|---------|----------|
| 私部・私部南・私部西・青山 向井田・私市・私市山手 | 第1水曜日 | 第3水曜日 |
| 星田・星田北・星田西・南星台 妙見坂・妙見東・星田山手 | 第2水曜日 | 第4水曜日 |
| 幾野・倉治・東倉治・神宮寺・ 寺・寺南野・森北・森南・傍示 | 第3水曜日 | 第1水曜日 |
| 郡津・梅が枝・松塚・天野が原町 藤が尾 | 第4水曜日 | 第2水曜日 |