

広報 **かわたの** 4年 5

市民憲章

交野は、古くから多くの
人々に愛されてきました。
私たちは、このまちの良
さをいかしつつ、さらによ
りよい交野を求めて、こ
こに市民憲章を定めます。

和

(自然と・文化と・人と)

平成4年5月10日 通巻347号 毎月10日発行 編集と発行・交野市役所総務部

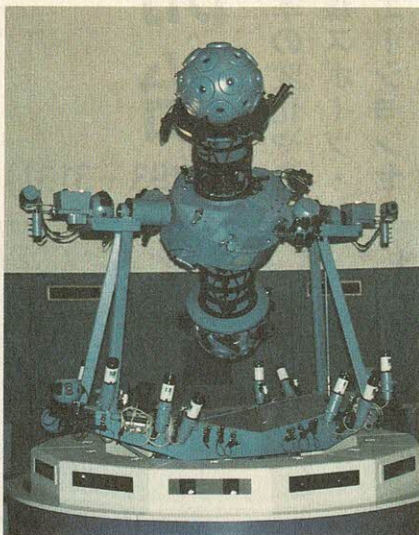

いわふね自然の森

目次

- | | | | |
|-------|-------------------------|-------|-----------|
| 2~5 | いわふね自然の森
スポーツ・文化センター | 16~17 | しるべい旬一足おじ |
| 6~7 | ふるさといきものふれあいの里 | 18~19 | 健康増進課だより |
| 8~13 | お知らせ | 20 | 図書室だより |
| 14~15 | スナップ | 21~23 | みんなの広場 |
| | | 24 | 相談室案内 |

自然の森(スポーツ文化)センター

6月1日月オープン

5月31日(日)
 9:30～ オープンセレモニー
 13:00～ プラネタリウム
 無料投影

センターで(料金とともに)

5月18日(月)から

受付を開始

(☎93・3131)

だれもが気軽に自然に親しみながら、四季の変化や自然の様子・生態を学べる「いわふね自然の森スポーツ・文化センター」が、既存のスポーツレクリエーションセンターと一体となり、総合的なレクリエーションセンターとして6月1日にオープンします。

センターは、天体の様子を学ぶプラネタリウム室(定員80人)や展示コーナー、創作研修室をそなえた管理エリア、森の中で宿泊して自然が体験できる野外活動エリア、17,000㎡の自然林の中を歩ける自然観察体験エリア、川遊びや魚取りができる親水エリアにわかれています。

自然観察の森

案内図 京阪交野線私市駅より徒歩5分

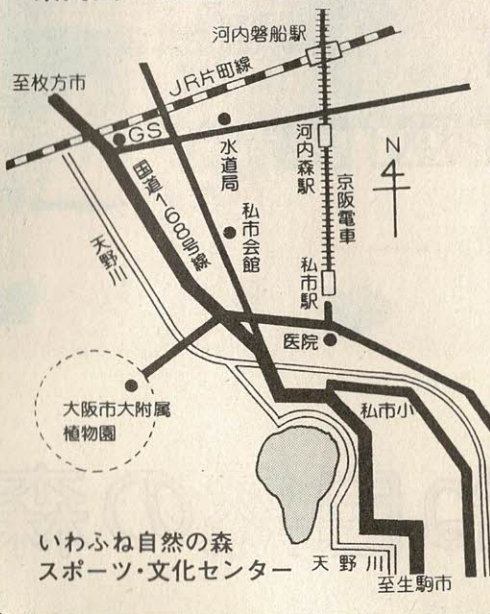

- いわふね自然の森スポーツ・文化センターには、
- ① キャンプ場
 - ② 天体研修(プラネタリウム)センター
 - ③ スポーツレクリエーションセンター(既存)
 - ④ 自然観察の森
 - ⑤ 陶窯(かま)・炭焼き窯などの施設があります。
- センター各施設
 利用時間
- 〔一般施設〕
 午前9時30分～午後9時30分まで
- 〔キャンプ場〕
 日帰りの場合は午前10時～午後3時まで
 宿泊の場合は午後2時～退所する日の午前11時まで
 〔天体研修センター〕
 午前9時30分～午後8時30分まで
- ただし、宿泊キャンプ利用者については午後9時まで利用できます。
- センター各施設
 休所日
- 〔キャンプ場以外の施設〕
 (1) 年末年始(12月28日～1月4日)
 (2) 毎週火曜日(国民の祝日に関する法律に規定する休日にあたるときは、その翌日)

いわふね



水辺のキャンプファイア―場

自然の中で

夢少年・夢少女を育てたい

少年のころ、毎日、毎日友達と暗くなるまで田んぼや畑、お宮さんの森のなかを走り回り、迎えにきた母によくしかられました。帰り道に見た夜空一杯に



交野市長
北田輝雄

広がる「天の川」の感動は、大人になつたいまでも鮮明に残っています。残念なことに、そのふるさとともいまでは、たくさんの方々並びアスファルトに被われてしまいました。世の中は、確かに便利になりました。何が良いか、悪いかは別にしても、「あのいまにも落ちてきそうな「天の川」の感動をなんとか今の子どもたちに伝えたい」と思うの

は、わたしだけででしょうか。このたび、「きさいち」の恵まれた自然の中に「いわふね自然の森」を開設する運びとなりました。自然の森には、キャンプ場の施設や天体研修（プラネタリウム）センター、陶芸窯・炭焼き窯など自然と満喫していただける施設とあわせ、母なる天の川の水と親しんでいただける「親水施設」も設けました。ぜひ、ひとりでも多くのおみなさんにセンターをご利用いただき、21世紀をなうたくさんの夢少年、夢少女が育つてくれることを期待します。

ロッジ利用料

ロッジ名	施設利用料		
	区分 定員 ベッド数	宿泊(一泊)	日帰り
		14:00~翌日11:00	10:00~15:00
さくら	9	4,000円	2,000円
かえで	8	4,000	2,000
いちょう	8	4,000	2,000
まつ	9	4,000	2,000
かし	8	4,000	2,000
けやき	8	4,000	2,000
キジ	9	4,000	2,000
メジロ	8	4,000	2,000
ウグイス	9	4,000	2,000
ヒバリ	8	4,000	2,000
つつじ	8	3,500	1,750
ぼたん	8	3,500	1,750

キャンプ場入所料

利用者区分	宿泊キャンプ	日帰りキャンプ
小学生未満	無料	無料
小・中学生、高齢者(60歳以上)、身体障害者	1人 100円	1人 50円
一般(高校生以上)	1人 200円	1人 100円

宿泊キャンプ入所料は連続して宿泊する場合でも上記料金(連泊は5日まで)

※ 市内小・中学校が授業の一環として利用する場合は施設利用料および入所料は無料(ただし、寝具・まき代は実費徴収します。)

- ・寝具代……実費
- ・まき代……実費
- ・炊飯施設・炊飯用具……無料



キャンプ場内のロッジ



ロッジ内部

キャンプ場

森の中で寝起きし、自然を体験してください。すぐ下の天の川では、水遊びや魚取りが楽しめます。(日帰りキャンプ) 4月~11月の間オープン

シーズン	利用できる日
4月・5月 10月・11月	土・日および祝日
6月・9月	火曜日を除く全日
7月・8月	全日

(「宿泊キャンプ」)
6月~10月の間オープン

シーズン	利用できる日
6月	火曜日を除く全日
7月・8月	全日
9月・10月	土~日および 休日の前日~当日

(次ページにつづく)

天体研修センター利用料

室名	施設利用料				
	利用時間	午前	午後	夜間	全日
	面積	9:30~12:30	13:00~16:00	16:30~20:30	9:30~20:30
創作研修室	60.00㎡	1,100円	1,100円	1,700円	3,900円
冷暖房	—	200	200	400	800
和室	8畳	400	400	400	1,200
冷暖房	—	200	200	400	800

ただし、宿泊キャンプのときは21:00まで利用できます。

陶窯・炭焼き窯利用料

		1回施設利用料
陶	窯	5,000円
炭	焼き窯	5,000円

※陶窯については、ガス代は実費徴収します。

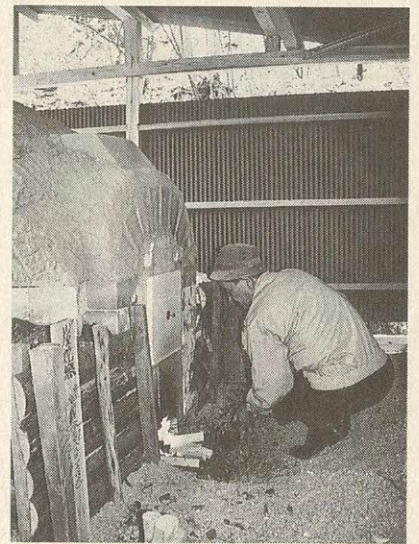

炭焼き窯

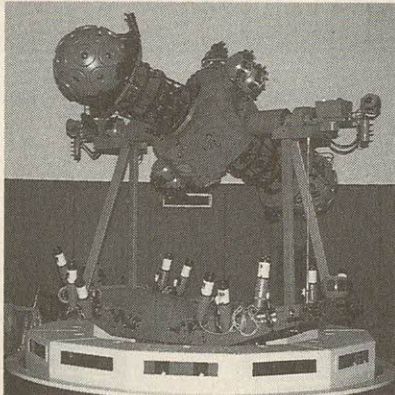

プラネタリウム

プラネタリウム観覧料

利用者区分	利用区分	個人	団体(30名以上)	備考
小学生未満		無料	無料	放映予定時間
小・中学生、高齢者(60歳以上)、身体障害者		150円	120円	第1回 10:00
一般(高校生以上)		300円	240円	第2回 14:00

ただし、①市内の小・中学校が授業の一環として観覧する場合は無料
②青少年健全育成活動の一環として、市内の社会教育育成団体が団体に観覧する場合は無料(30名以下でも可)

連続の宿泊は、5日を限度とし、高校生以下の宿泊キャンプについては、保護者等(団体にあつては引率責任者)の同伴が必要です。
〔ロッジ利用料〕
〔キャンプ場入所料〕
(前ページの表を参照)
市内の小・中学校・中学校が授業の一環として利用する場合は、ロッジ利用料、キャンプ場入所料とも無料となっております。
ただし、寝具、まき代は実費となります。

天体研修センター
(プラネタリウム)
自然観察の森の管理センターの機能を持っています。センターには、プラネタリウム室(定員80人)を始め、自然に関する学習や研修ができる創作研修室、和室があり、自然観察散策の際の休憩場所として利用できます。
〔研修センター利用料〕
〔プラネタリウム観覧料〕
(上表を参照)
市内の小・中学校・中学校が授業の一環として観覧する場合や青少年健全育成活動の一環として、社会教育育成団体が観覧する場合は、無料となります。

わあ！ すごい

交野小学校6年
熱田 知子さん



こんど交野にプラネタリウムができる。
「どんなかなあ。星の色ってカラーかな？。やっぱり、すわりごちと、ゆったりきに、カッコイイのいいなあ、うん。」
交野にすんでいる人も、みんなわくわくしているだろうね。そんなことを考えながら、みんなに、「わあ。」
と、言われるようなプラネタリウムにしてほしいなと思ってる。

早くできればいいなあ

交野小学校6年
林田 全巧くん

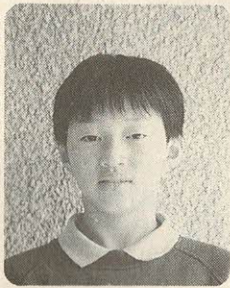

ぼくは、プラネタリウムができるの聞いて、できれば友達と行こうと思いましたが、身近に星がいっぱい見れるかなんてうそみたいなんです。こんな近くに1回見たいと思っていた物ができると、早くできれいいなあと思ってる。
ぼくは、星のことはよく知らないけど、プラネタリウムにいったら星座の名前をおぼえたいです。プラネタリウムができたらしつと行って勉強したいと思ってる。
早くできれいいなあと思ってる。

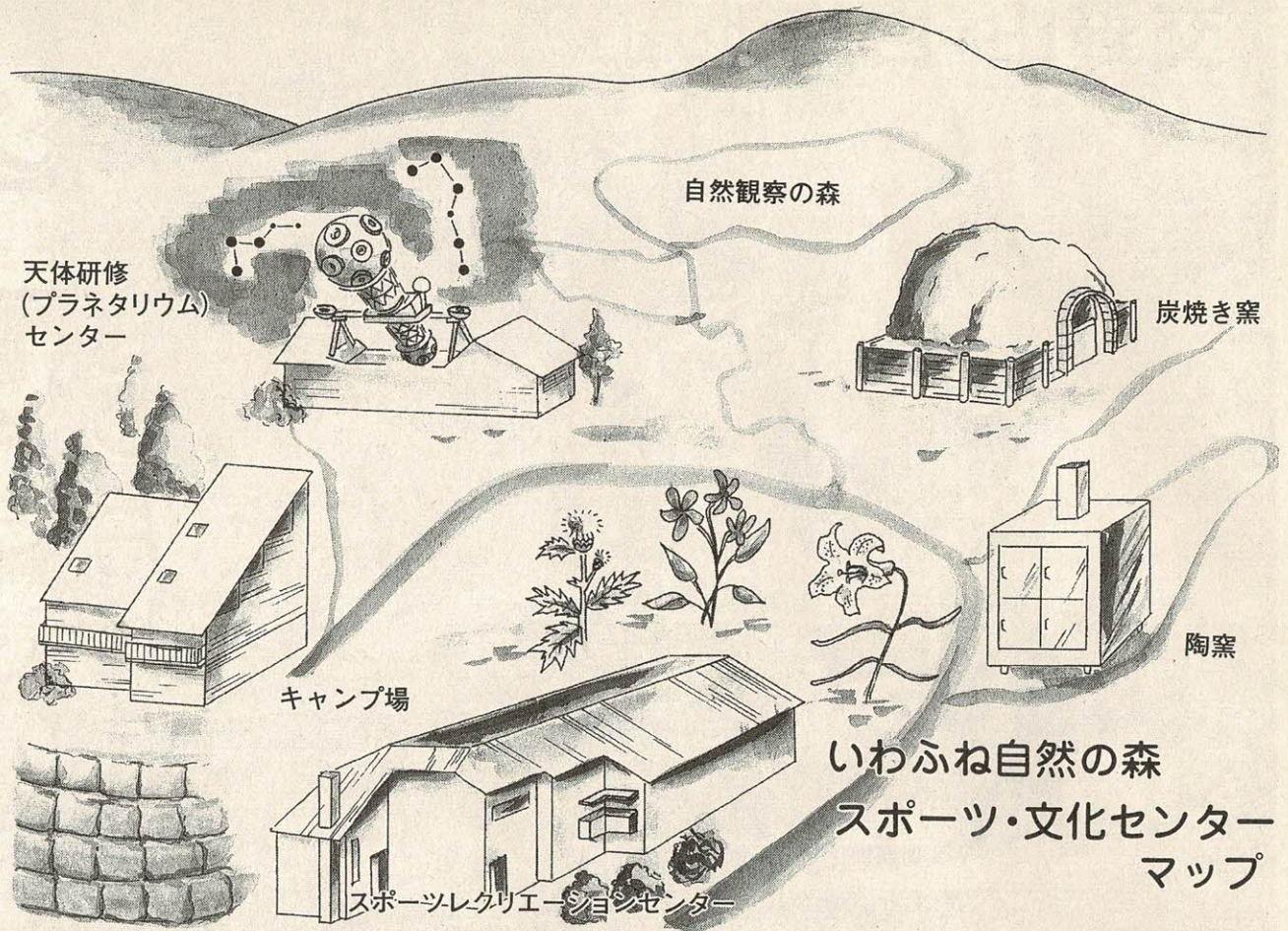

いわふね自然の森
スポーツ・文化センター
マップ

スポーツレクリエーションセンター
(既存施設)

1,000人を収容できる体育室のほか、控室・会議室・研修室などがあり、午前、午後、夜間、全日の区分で利用できます。

自然観察の森

17,000㎡の自然林の中に、1kmの園路をつくっています。

ゆっくりと歩いて四季おりの自然を観察してください。

陶窯・炭焼き窯

ガス式の陶芸窯と昔懐かしい炭焼き窯をつくりました。当分の間は、専門家による指導・実演を予定しています。

煙や、火は人間にとってとても親しみの湧くものです。大いに楽しんで頂きたいと考えています。

△利用料
陶窯 5,000円
(ガス代は実費徴収)

炭焼き窯 5,000円

○申し込み 現地センター

○問い合わせ
(財) 体育文化協会 (☎92・7721)

しっかり利用します

交野市スカウト連絡協議会

交野第三団

望月

哲治さん

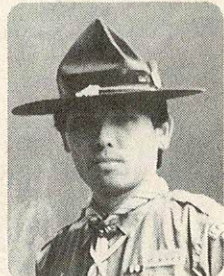

私たちはボーイスカウトの活動は、自然の野山に入っでの活動が基本です。しかし、現状は、どのス

カウトもその活動の場を確保することに四苦八苦しています。

そんななか、交野の恵まれた自然の生かした「市立いわふね自然の森」が開設されると聞いて、とても喜んでいました。

最良の活動の場として、しっかり利用したいと思えます。

楽しみにしています

私にとって、ガールスカウト活動の一番の楽しみはキャンプです。

今までは、他市の施設を利用することが多かったのですが、市内にまたひとつ自然の中で遊び、学ぶことのできる場所ができて、とてもよろこんでいます。

「いわふね自然の森を散

策して、昼食は飯盒(はんご)炊きさん。そして、天の川で川遊びを楽しみ、プラネタリウムで満天の星を満喫し……」

と1日のプログラムが浮かんでいきます。

緑のまち交野ならではのものと、今からとても楽しみにしています。

ガールスカウト
大阪第107団リーダー
下村 いづみさん



交野山・白旗池周辺



交野いきものふれあいの里

5月17日(日)からオープン

新緑の山を歩きながら、水を浴びたり、餌を^えついでばむ野鳥たちを見に来ませんか。

5月17日(日)、交野山・白旗池周辺に「交野いきものふれあいの里」がオープンします。

ハイキングにも絶好の季節です。ご家族、友達とお越しください。

交野いきものふれあいの里は、人と自然とのふれあいの場が少なくなるなかで、交野の山の自然を利用して、いろいろないきもののいのちの営み、自然のすばらしさや大切さ、小さな生命を思いやるやさしい心を感じてもらおう施設として産声をあげました。

○ふれあいセンター(管理事務所)

(☎93・6520)

白旗池の横にある木造2階建ての建物で、センター内には、野鳥・昆虫・植物・小動物などの写真パネルや模型の展示、図書コーナー(動植物図鑑など)、研修室(約40名・映写設備有)などがあり、広く開けた観察室の窓からは、野鳥などの観察が行えます。

▽開館時間 午前9時～午後4時30分

▽休館日 毎週月曜日・12月28日～1月4日
日の年末年始(入場無料)

○自然観察ゾーン

野鳥や昆虫などが好む樹木(3884本)を植え、それぞれの野鳥の生態をじっくり観察できる観察小屋を2か所設けています。

○親水ゾーン

白旗池の周辺は、水と緑のコントラストに配慮し、水辺の動植物が身近に見られるようになっています。

桜に映える交野山、新緑萌える交野山、紅葉に輝く交野山など四季おりおりの優美な交野山の姿が水面に映し出されます。

○観察広場周辺

岩をつたう白糸の滝のかたすみには、水を浴びたり、えさを奪いあつたりする野鳥たちのなまの姿が見られます。ひよつとするとイタチやタヌキも姿をみせるかもしれません。

○自然研究路

ふれあいの里のそれぞれのゾーンは、幅1.5m×3mの自然研究路で結ばれ、傾斜地には石や擬木で階段が設けられ、ゆつたりと歩くことができます。

○問い合わせ

緑地公園課(☎92・0121)
〒576 交野市私部1丁目1番1号



交通機関

JR片町線河内磐船駅より徒歩50分
JR片町線津田駅より徒歩約40分
京阪交野駅河内森駅より徒歩50分

交野 いきもの ふれあいの里 観察マップ

- 主として谷あい溪流の研究路で、下草等が豊富 ⇒ 山野草の観察
それを食草とする昆虫類の観察。
 - 誘致林による野鳥・昆虫の誘致と観察、及び植林の観察。
 - 観察広場周辺における給餌、給水場環境の確保。滝等の特殊地形の観察。
- (ウツギ、サワアジサイ、アケビ、カラスアゲハ、ムラサキシジミ、ジャノメチョウ、サワガニ、アカハナ、カミキリ、ミヤマアカネ、オトシブミ…等)

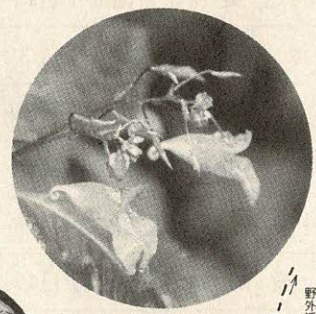
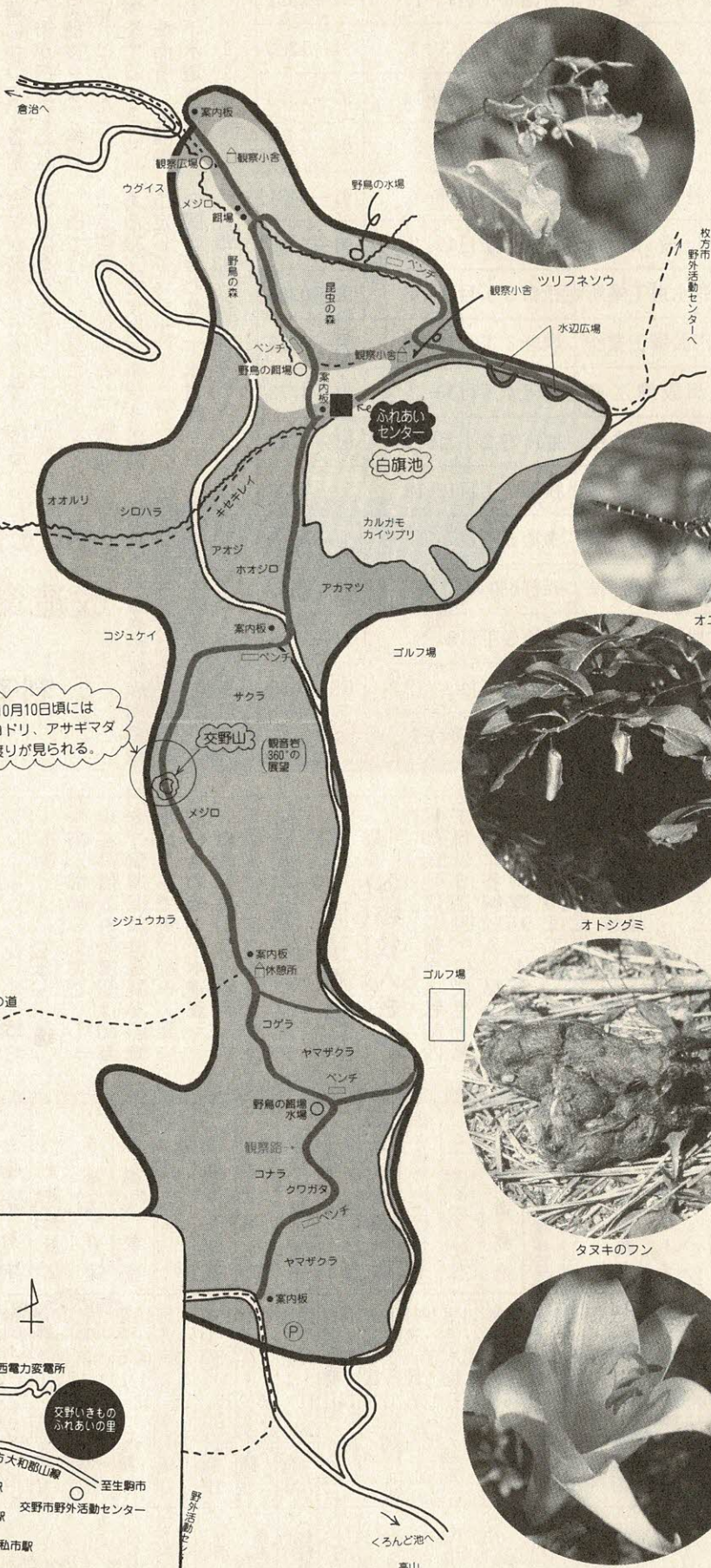

牧方市 野外活動センターへ

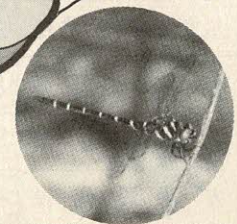

オニヤンマ



オトシブミ



タヌキのフン



ササユリ



源氏の滝へ



イカル

9月20日～10月10日頃には
夕花、ヒヨドリ、アサギマタ
ラなどの渡りが見られる。



クワガタムシ



△道標

神宮へ

石仏の道

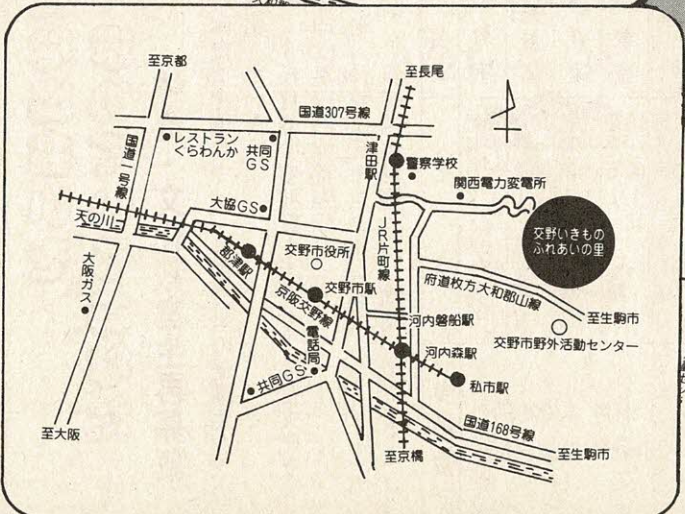

お知らせ

下水・福祉

水洗化工事は

市の公認工事店へ

下水道が整備された地域は、市の公認工事店（左表）で、早く水洗化工事をするよう、ご協力をお願いします。

水洗化工事は、便器の型やトイレの改造について、各家庭で相談し、市が指定した公認工事店の見積書をよく検討して、工事依頼してください。

水洗化工事をするときは、台所や風呂、洗面所、洗濯場からの排水も下水道へ接続してください。

市の公認工事店以外は、水洗化工事はできないことになっていきます。

水洗化工事が、適正に行われていないと下水がつまり、臭気が発生したりして、困ることになります。

市では、こんなことのないよう優秀な技術を有し、責任ある施工をする工事店を公認指定しています。

○問い合わせ 下水道課 (☎93・1197)

水洗化工事の 改造資金を融資あつ旋

利子の $\frac{1}{2}$ を市が補助

公共下水道処理区域内の汲み取り便所を水洗化工事の改造資金の融資あつ旋していますが、4月から借入れ利子の

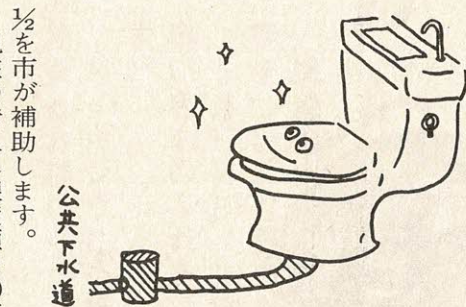

公共下水道

利子の $\frac{1}{2}$ を市が補助します。

現在の借入れ限度額は40万円、償還回数は最長36回で利率は7%です。

○問い合わせ 下水道課 (☎93・1197)

交野市排水設備公認業者一覧表

業者名	住所	電話
(株)奥角工業所	倉治6丁目15-17	91-2331
加賀ポンプ店	倉治6丁目3-1	91-1200
北口工業(株)	星田3丁目35-14	91-2073
(有)北崎工業所	私部4丁目18-5	91-2478
共栄設備工業(株)	私部3丁目18-6	91-5431
交南設備(株)	倉治4丁目47-7	91-5053
(株)小西水道工業所	私市5丁目1-4	92-0326
(株)戸田設備工業所	幾野3丁目17-6	91-7219
(株)平田設備工業	星田4丁目33-3	91-4773
星野設備工業所	神宮寺2丁目9-34	91-2747
私部水道設備	私部7丁目12-18	92-7030
(株)森長工業	倉治5丁目1-43	91-4718
安藤設備(株)	天野が原町4丁目13-8	91-4553
若林設備工業(株)	倉治3丁目24-8	91-1796
森本水道工業(株)	倉治2丁目1-12	91-7676
池田工業(株)	星田北3丁目25-2	91-3615

私部西地区の

民生・児童委員に

谷崎牧人さん

たにざきまさと

私部西地区（担当・私部西2丁目5丁目）の民生・児童委員に谷崎牧人（私部西2丁目2-10 ☎91・4818）さんが決まりました。

民生・児童委員は、生計上の問題や家族関係の問題、児童の問題などについて、相談に応じたり、指導にあたるなどの活動をしています。

○問い合わせ 福祉事務所 (☎92・0121内線503)

新たな出会いを 求めているあなた

体育・文化教室生再募集

（財）交野市体育文化協会では、各種教室の受講生を次のとおり再募集しています。

○申し込み 6か月分の参加費を添えて、体育文化センター（※印は星田西体育施設）

○問い合わせ 体育文化センター（☎92・7721）
星田西体育施設（☎93・7721）

教室名	と	き	参加費
はり絵教室	毎月第2	12・4木曜日	1か月 1,000円 (材料費は各自負担)
つまみ絵教室	毎月第1	12・3金曜日	
手編み教室	毎月第1	12・3水曜日	1か月 1,000円 (茶菓子代含む)
※手編み教室	毎月第2	12・3土曜日	
※アートフラワー	毎月第1	12・3土曜日	1か月 1,000円 (材料費含む)
教室	毎月第2	12・3土曜日	
子供作法教室	毎月第1	16・3土曜日	1か月 1,000円
お茶に親しむ	毎月第2	16・3土曜日	
子供木彫り教室	毎月第1	11・3日曜日	1か月 1,500円 (材料費含む)
子供モダン	毎月第2	11・3日曜日	
ス子供モダン	毎月第1	16・3土曜日	1か月 1,000円
教室	毎月第2	16・3土曜日	
※婦人体操教室	毎月第1	12・12日	1か月 1,300円
※さわやか体操教室	毎月第2	12・12日	
エアロビクス教室	毎月第1	14・14日	1か月 1,300円
大極拳教室	毎月第2	14・14日	
ジャズ体操教室	毎月第1	19・20日	1か月 1,500円
婦人健康教室	毎月第2	19・20日	
婦人健康教室	毎月第1	10・12木曜日	1か月 1,500円
経験者コース	毎月第2	10・12木曜日	
婦人健康教室	毎月第1	10・12金曜日	1か月 1,500円
経験者コース	毎月第2	10・12金曜日	
婦人健康教室	毎月第1	10・12木曜日	1か月 1,500円
経験者コース	毎月第2	10・12木曜日	
婦人健康教室	毎月第1	10・12木曜日	1か月 1,500円
経験者コース	毎月第2	10・12木曜日	

ゴミの分別に

ご協力をお願いいたします

市では、3年4月からゴミの分別を行っています。まだ分別されずに集積場に出され、収集に困っています。分別にご協力をお願いします。

○粗大不燃物ゴミの中に、燃えるゴミや資源ゴミが混じっています。

次のように分別をお願いします。

▽燃えるゴミ

台所ゴミ・紙くず・糸くずなど

▽粗大不燃物ゴミ

ビン・せともの・ガラス
テレビ・冷蔵庫・家具など

▽資源ゴミ

ジュース缶・ビール缶・鍋
・やかんなど

▽有害ゴミ

乾電池

○分別ゴミの中にも、次のような物が混じっています。ご注意ください。

▽缶の中にビンや台所ゴミ・紙・乾燥剤などが入っています。

▽缶の中に危険物（カミソリや針など）が入っています。

▽缶やビンのなかに中身がのこっています。

分別収集で、ゴミの減量とリサイクルに、市民みなさん



のご協力をお願いします。
○問い合わせ 環境事業部
再資源推進課 (☎92・2471)

監査委員に

こてら やす お
小寺保夫さん選任

4年 第1回 議会
定例会で、市の監
査委員として、長
年活躍されました、
山口素直さんが、
3月31日で任期満
了となり後任者として、小寺保夫
さんが選任されました。



公平委員に

あおの あきら
青野 明さん再任

公平委員の青野明さんが、再任
されました。

無料民事調停相談の 実施日を変更します

5月から枚方簡易裁判所の業務が、毎週土
曜日休みになりましたので、次のとおり相談
日を変更します。

○とき 毎月第1・3水曜日
午前10時～正午

○ところ 枚方簡易裁判所内民事調停委員控
室

○内容 (枚方市大垣内町2丁目9-137)
民事に関する紛争(土地・家屋・
金銭・交通事故など家事を除く民
事一般事件)

○問い合わせ 枚方簡易裁判所 (☎45・12
61)

パワーアップ

女性講座(無料)

○とき・テーマ(午後6時
30分～8時)

▽5月19日(火)・「エグゼク
ティブの条件」

▽5月26日(火)・「活かせる
情報をキャッチする」

▽6月2日(火)・「企画力を
育てる」

▽6月9日(火)・「交渉術を
身につける」

▽6月16日(火)・「職場のコ
ミュニケーション」

○ところ・申し込み・問い
合わせ 大阪府立婦人会館
(大阪市中央区上町A-1
10 ☎06・762・26
58)

あなたも税の

スペシャリストに!

国税専門官募集

国税庁・大阪国税局では、
国税専門官を募集していま
す。

国税局や税務署で、国税
の賦課や徴収などに従事す
る専門職です。

税法や会計学などの高度
な専門知識を駆使し、個人
や法人にたいする税務調査
指導および税金の徴収を行
います。

○受付期間 5月11日(月)～
18日(月)、午前9時～午後5
時

○受験資格 昭和40年4月
2日～46年4月1日生

○採用人数 約600人

○試験日 6月20日(土)(午
後)と21日(日)(全日)

○申し込み 枚方税務署
(毎週土曜日は休み)

○問い合わせ 枚方税務署
総務課(☎44・9521)



家内労働旬間

5/21～5/31



「手から手へ、渡す信頼、
家内労働手帳」をスローガ
ンに家内労働法が守られて
いるか、次の事項を点検し
てください。

▽家内労働者に必ず家内労
働手帳を交付し、委託の
つど記入しましょう

▽家内労働による災害を防
止するため必要な措置を
講じましょう

▽定められた最低工賃を守
りましょう

▽委託状況届を労働基準監
督署に提出し、帳簿を備
え付けましょう

▽危険有害業務を伴う仕事
を委託する時は、けがや
疾病に注意しましょう

▽労働保険特別加入の対象
になる仕事を委託してい
る場合、家内労働者に特
別加入についての指導援
助をしましょう

○問い合わせ 大阪労働局
賃金課(☎06・942・6
231内線5141)

お知らせ

教育・幼対

申請されましたか 就学援助

教育委員会では、経済的理由で市立小・中学校の教育を受けさせることが、困難な保護者や盲学校・ろう学校・養護学校などへ通学するのに介護の必要がある児童・生徒・幼児に次のような援助をしています。

就学援助申請は各学校へ受付は5月18日(月)まで
経済的理由で、市立小・中学校の教育を受けさせるこ

とが、困難な保護者に給食費や学用品費、修学旅行費などを援助します。
援助を希望される保護者は毎年申請が必要です。(3年度に援助を受けた人も4年度の申請が必要)
対象 平成3年(3年1月から12月まで)の所得(世帯全員の所得控除後の金額)が、認定基準額以下の人で、現在生活が不安定で学習にかかる費用の支払いに困っている家庭・学費負担者が、長期

回	とき	ところ
1	6月1日(月)	保健福祉総合センター
2	6月11日(木)	あさひ幼児園(星田)
	6月16日(火)	あまだのみや幼児園(私市)
	6月25日(木)	くらやま幼児園(幾野)
3	7月~8月予定	保健福祉総合センター
4	7月~8月予定	保健福祉総合センター
5	9月8日(火)	あさひ幼児園(星田)
	9月17日(木)	あまだのみや幼児園(私市)
	10月29日(木)	くらやま幼児園(幾野)
6	11月予定	保健福祉総合センター

☆時間は、午前9時30分~11時45分
☆2・5回目は、グループに分かれて各園で実施

手遊びやリズム遊び、おもちゃ作りなど親子で楽しく過ごしませんか!
子供たちの健やかで心豊かな発育を願って、すくすく育児教室を開きますので、参加者を募集しています。
日程・場所 上表
対象 10か月~2歳までで第1子に限ります(平成4年5月末現在)
費用 無料

就学金を支給しています
盲学校・ろう学校・養護学校へ通学している人
心身に障害をもつ幼児・児童・生徒に就学金を援助しています。
対象 市内在住者で市立の幼稚園や小・中学校以外の学校(盲学校・ろう学校・養護学校など)へ就学し、通学に介護の必要のある幼児・児童・生徒
ただし、障害の程度が1種1級および1種2級、療育手帳Aの人
申請方法 5月30日(土)までに養護教育就学金申請書に必要事項を記入し、住民票・身体障害者手帳または療育手帳の写し、在学証明書添付して教育委員会学務課へ提出してください。
問い合わせ 学務課
(☎92・0121内線250)

すくすく育児教室生を募集



人数 30組(予約制で先着順)
申し込み・問い合わせ
幼児対策室(☎92・0121内線130)

〈国民健康保険〉

簡易申告の提出は お済みになりましたか

国民健康保険に加入している人は、所得状況を所得の有無にかかわらず、申告をしていただく必要があります。
次にあてはまる人は、国民健康保険簡易申告書を保険年金課に提出してください。



所得税および市府民税の申告義務がない人
4年1月2日以降に転入した人
ただし、3月16日までに確定申告または市府民税の申告をした人は、必要ありません。
問い合わせ 保険年金課
(☎92・0121内線176)

医療費を大切に!

保険料の引き上げを少しでも少なくするために次のことに心がけましょう。
家族ぐるみで健康づくり
規則正しい生活
偏食をしないでバランスのとれた食事
適度の運動は欠かせない
過労をさげ十分な睡眠を
定期的な健康診断を

早期発見・早期治療
病気が少しでも早めに治療を受けて、手遅れにならないようにすることが大切です。
市では、各種検診や健康講座を行っていますので、定期的に検診を受け、病気は早いうちに発見し、治療しましょう。
ハシゴ受診はやめよう
医師の指導をよく守り、むやみに医療機関を転々となないようにしましょう。
診療時間内に受診を
休日、深夜、時間外に診療を受けますと割増料金になります。
急病でない限り、診療時間内に受診しましょう。

夏期プール監視員募集

教育委員会では、市立小学校のプール監視員を募集しています。

○期間 7月21日(火)～8月11日(火)
午前9時30分～午後4時
○対象 18歳以上の男女(高校生は除く)

○日給 5,100円
○人数 30人
○申し込み

6月30日(火) 午後9時30分までに、体育文化センター内社会教育課体育文化振興担当へ履歴書を持参してください。

○問い合わせ
社会教育課体育文化振興担当 (☎92・7721)

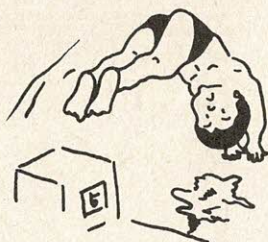

自然とのふれあい

5月18日(月)から

申込受付

野外活動センターキャンプ場

○利用できる日
▽日帰りキャンプ 6月7日
▽7月19日・9月6日・27日の期間中の日曜日(祝日の利用はできません)
▽宿泊キャンプ 7月21日・8月31日 ただし8月1日は利用できません。
○対象 市内在住のグループ、ファミリー
○定員
▽日帰りキャンプ 150人
▽宿泊キャンプ 96人(テント)

ト16張)
○利用料 無料 ただし、まき代、クラフト代は実費徴収します。
○申し込み 5月18日(月)から利用希望日の1週間前までに申込書に記入のうえ直接体育文化センターへ。
申込書は体育文化センターにあります。受付は先着順です。
○問い合わせ 体育文化センター(☎92・7721)

教育・人権

人権相談 基本的人権

侵されていますか

人権擁護委員は、法務大臣の委嘱を受け、私たちの基本的人権が侵犯されることのないように監視し、もし人権が侵された場合には、その救済のため速やかに適切な処置をとることが、使命とされています。
市では、毎月第3木曜日に「人権相談」を開いていますので、お気軽にお越しください。
また、人権擁護委員の自宅では、直接訪問や電話での相談を行っています。ひとり

悩まずにご相談ください。
秘密は厳守されます。
○人権擁護委員(敬称略)
▽金澤忠史 倉治6-20-8
▽珠藪泰夫 私部3-11-72
▽奥田保三 星田1-17-29
▽向井壽一 森南2-25-3
▽宮崎禎三 郡津5-48-3
○問い合わせ 市民課 (☎92・0121内線162)

北田家・山添家の一般公開

重要文化財の北田家住宅と山添家住宅を一般公開しています。

※山添家は申し込みが必要です。

○とき 毎月第3火曜日(1月・8月休み)

〔北田家住宅〕午前10時～午後3時

〔山添家住宅〕午後2時～4時

○申し込み・問い合わせ 体育文化センター 古文化対策担当 (☎92・7721)

「戦争と人権について」

第3中学校3年生

黒田泰代さん

私は、「ひめゆりの少女たち」を読んで、著者の宮良(みやよし)ルリ子さんと話してみたいと思いました。中学一年生の春休みに沖縄旅行をし、ひめゆりの塔や資料館の見学で、偶然にも出会えたのです。
私は、平和な世に生まれました。それで、戦争とはについて具体的に知りませんでした。でも、宮良さんの話を聞いた時、本を読み考えました。
なぜ戦争をしたのか。なぜ兵隊さんだけで済まなかったのか。沖縄の人々は、平和を望んでいたのに……と。

《心の窓》人権作文

—心豊かな明るい社会をめざして……⑧—

この地球上

沖縄の人々を守るべき日本軍は、尊い生命を簡単に奪ってしまいました。軍の命令に背く人や、正しい考えをもった人を殺し、子供たちには間違った教育もしたのです。もっと冷静に、戦争が恐いものだと考え

今も世界の一部では戦争が行われ、尊い生命が失われています。現在の日本は経済大国で、外国に経済援助も行っています。

から貧困と戦争を無くし、お互いに助け合い、いつまでも平和で、お互いの人権を尊重し合う強い信頼関係をつくらなければなりません。それが、一人一人の人権を尊重することにつながると考えます。

お知らせ

農業

農地転用の許可を

受けていますか

農地転用許可を受けずに転用すると、法律で罰せられます。

固定資産税が、宅地並課税されています。農地転用の許可が必要です。

かならず、農業委員会に届け出てください。

○農地転用の許可

(農地法第4・5条)

▽農地の所有者または耕作者

が自らその農地を農地以外のものにする(転用)場合には、知事または農林水産大臣の許可を受けなければなりません。

▽農地の所有者または耕作者以外の者が、農地を売買または貸借等の後に転用する場合には、知事または農林水産大臣の許可を受けなければなりません。

なお、許可を受けずに売買または貸借等は、その効力を生じません。

ただし、市街化区域内の農地については、あらかじめ農業委員会に届け出て転用する場合は、許可(知事または農林水産大臣の許可)を要しないことになっています。

○問い合わせ 農業委員会事務局(☎92・01221内線512)



(旧)福祉センター 工事のため利用中止

6月1日(月)から市役所前の(旧)福祉センター(私部1丁目1-3)の利用を中止します。

この施設は、建築後20年を越え、内部と外部のいたみもひどくなっています。

現在も、市民のみなさんにご利用いただいておりますが、ご不便をおかけしているのが現状です。

そこで、建築中の市立保健福祉総合センター(天野が原町5丁目5-1)の完成を期に(旧)福祉センターの改修を実施することになりました。

工事は、6月1日から約4か月間を予定しておりますので、みなさんのご協力をお願いします。

○問い合わせ

行政課(☎92・01221 内線280)

母子家庭のための

無料講習会

○簿記3級
▽と き 7月1日(水)～11月11日(水)までの週1回水曜日、午後1時～4時

▽人 数 30人(先着順)
○ワークショップ(入門6回コース)
▽と き 6月9日(火)から週1回、午前の部9時30分からと午後の部1時からで各3時間

▽人 数 各10人(抽選)
▽締切日 5月20日(水)

○調理師・簿記2級・和裁などもあります
○一時保育もあります



○会場 大阪府母子福祉センター清香会館
○申し込み ハガキに希望講座名・住所・氏名・年齢・職業・電話番号・母子家庭になった年月日・受講の動機(〒540 大阪市中央区谷町5-1 4-13 清香会館)

○問い合わせ 大阪府母子福祉センター(☎06・762・9498、9995)

レディスワーク講習会

府では、府内に在住で就業を希望する女性を対象に、就業の機会と条件を向上する目的で、レディスワーク講習会を開きます。

- 科目 簿記3級(人数30人)
- 期間 6月19日(金)～7月21日(火)までの11日間
〔6月は月・水・金曜日、7月は火・木曜日〕
- 時間 午前10時～午後4時
- 申込期間 5月18日(月)～22日(金)
- 会場 大阪府中央労働事務所(大阪市中央区石町2-5-3)
- 受講料 無料(教材費は自己負担)
- 申し込み・問い合わせ
大阪府中央労働事務所女子労働センター
(☎06・946・2611)

写真コンクール

「大阪みどりの百選」

四季のうつろい

「大阪みどりの百選 四季のうつろい」をテーマとした写真を募集しています。交野市内では、次のところが選ばれています。

▽くろんど園地とすいれん池(私市の府民の森)

▽源氏の滝(倉治)

▽妙見の桜並木(妙見坂)

○問い合わせ(助)大阪みどりのトラスト協会(☎06・949・2110)



「私の描く楽しいまち」

住みたい「まち」

作画コンクール作品募集

まちづくり月間10周年記念行事として、「私の描く楽しいまち」、住みたい「まち」作画コンクールの作品を募集しています。

○テーマ 「楽しいまち」、住みたい「まち」子供からお年寄りまで、だれでも自由にこんな楽しい「まち」にしたい、こんな「まち」に住んでみたいという、あなたのまちづくりを絵で提案してください（作画技術を問うもの）

ではありません

○資格 制限はなし（共同制作でも可）

○様式 自由（版画・はり絵・きり絵も可）

○作品寸法 8切り（27cm×38cm） A3（29・7cm×38cm）

○作品提出

▽ひとり何点でも応募可

▽何枚かの絵を組み合わせてひとつの絵とすることも可

▽作品はこのコンクールのために新たに制作したもので、作品には、次の要件が必要です

①住所・氏名・年齢・職業・所属団体名を記入した紙を作品の裏面右肩に貼付

②絵の題名と作品の説明文、まちに対する思いなどを200字以内にとめ作品の右下に貼付

○応募作品 入賞作品の著作権、出版権は主催者に帰属

○入賞 特選1点・準特選2点・入選4点・審査委員賞と佳作で93点

○主催 まちづくり月間実行委員会

○申し込み・問い合わせ 大阪府建築部建築指導課地域指導係（〒540 大阪市中央区大手前2-1-1） ☎06・941・0351 内線4325



募集

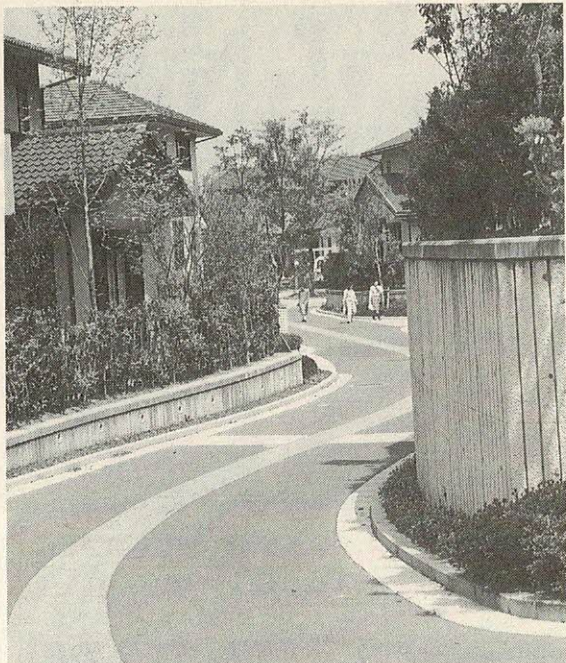

ホームヘルパー

サングレースクール

参加者を募集しています

身体の不自由なお年寄りや障害者の人々が、住み慣れた地域で生活できるようホームヘルパー養成講習会の参加者を募集しています。

○とき

▽第1回目 5月24日(日)

▽第2回目 5月31日(日)

▽第3回目 6月7日(日)

▽第4回目 6月14日(日)

▽第5回目 6月21日(日)

いずれも、午後1時30分～4時30分

○内容 「ホームヘルパーつて、どんな仕事をするの」

「どうすれば、ホームヘルパーになれるの」など

○参加費 無料

○申し込み・問い合わせ 大阪府福祉人材情報センター

☎06・764・1653

第31回 かんぽ作文コンクール



○募集締切日 6月30日
○応募資格 小学5・6年生と中学生
○問い合わせ 交野郵便局 ☎93・3295

大阪府警察官 男子募集

〈好きです大阪・燃えます青春〉

○試験日 6月7日(日)
○受付期間 5月30日(土)まで
○受験資格 昭和39年4月2日～50年4月1日生(平年5年3月高校生卒業見込み者を除く)

○採用人数 約100人
○試験会場 門真運転免許試験場

○問い合わせ 枚方警察署 ☎45・1234
大阪府警察本部警務課採用係 ☎06・943・1234

申告はお済みですか？

労働保険料の申告・納付は

5月15日(金)まで！

労働保険の保険料の年度更新手続きは、保険年度(4月1日から翌年3月31日まで)ごとに、前年度の保険料の確定精算と新年度の概算保険料の申告・納付を

5月15日(金)まで！

○問い合わせ 大阪府労働部雇用保険課 ☎06・941・0351 内線2850

料の確定精算と新年度の概算保険料の申告・納付を



おめでとう

交野タイガース(硬式野球)
西日本選抜大会で準優勝

3月31日～4月2日、福岡市で開かれた、西日本選抜日本少年野球大会で、交野タイガースが準優勝しました。また、同大会のベストナインに竹内くん・松浦くん・梅木くん・井上くんが選ばれ、大喜びでした。



素謡仕舞発表会

私部会館で、交野交誼会の素謡仕舞発表会が、4月5日開かれました。「礼から始まり礼で終わる」おごそかな中にも美しさと心とらぐ発表会を楽しみました。

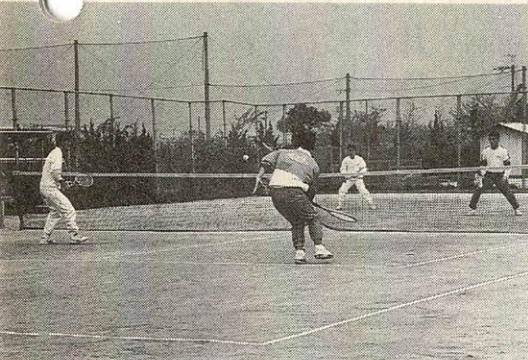

市民テニス大会および結果 (敬称略)

私部公園グラウンド、テニスコートで4月12日に第22回市民テニス大会(硬式の部)が開かれ、結果は次のとおりです。

- 男子の部 優勝 (村田都博 (南星台) 向井正明 (私市) ダブルス)
- 女子の部 優勝 (松浦圭子 (幾野) 齊藤典子 (倉治) ダブルス)



スナップ

市民のみなさんへ

市役所の組織が変りました

心のふれあうおもいやりのまち「交野」を目指して、4月20日から市の機構(組織)の一部が、次のとおり変わりました。()内は旧組織名です。

- 市民生活部(民生部・生活環境部)
- 保健福祉部(民生部健康管理室)
- 土木部(建設部)
- 保健福祉部福祉事務所(民生部福祉事務所)

機構図

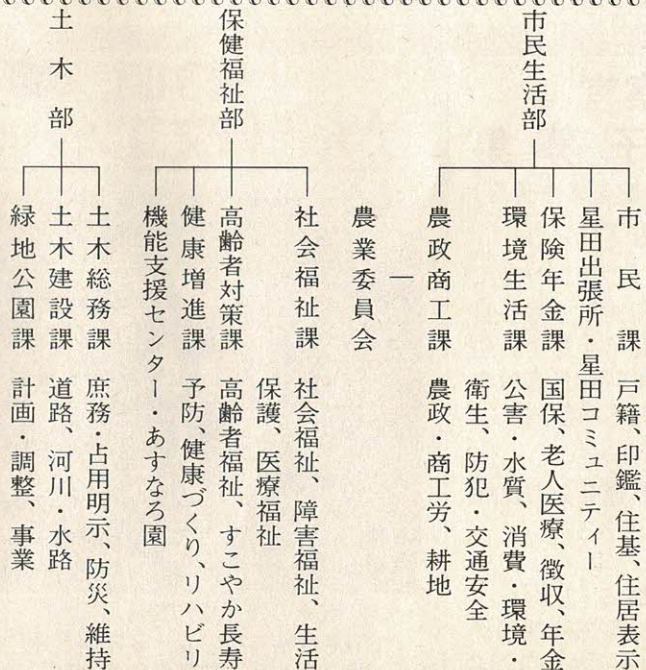



新宮山遺跡現地説明会
 4月18日、星田の新宮山遺跡で八幡宮と旗掛け松がたっていた頂上部と東側の部分の発掘調査したところの説明会が開かれました。(参加者は、400人でした)



テレホンサービス ☎ 92・1599

伝統工芸有松絞り

彩の会が、体育文化センターで絞り染めのタペストリやテーブルクロスなどの作品(40点)を、4月10日~17日まで展示しました。

4月12日と26日に、ソフトボール壮年の部大会が、私部公園グラウンドで開かれ、男子(40歳以上)14チームが、熱戦を繰りひろげました。

ナイス バッティング!



4月9日、仔やぎの会が私市山手3丁目の公園で、お弁当持ちでこいのぼりや飛行機作りに挑戦しました。こいのぼりができあがると風に泳がせ、こいのぼりの歌を歌ったり、1日楽しく過ごしました。
屋根より高いこいのぼり……

星田南病院で火災避難訓練
 夜間に火災が発生した想定で、患者の避難誘導や救出救護の訓練を交野市消防本部の協力で行われ、実際に消火器を使って、消火訓練も行われました。



市の人口

4月末現在	人口	67,289人	世帯数	21,256
	男	33,422人		
	女	33,867人		

月の動き	出生	41人	転入	1,174人
	死亡	25人	転出	342人

4月の火災と救急

	火災出動	救急出動
4月	3件	112件
4年累計	12件	438件
3年累計	11件	417件



家族そろって土づくり



桜のトンネルができました

楽しい春の散歩

妙見川原の桜狩り 若山 宏子

交野の桜の名所です。まず思い出されるのが、妙見川原です。「妙見の桜並木」は、平成元年に「大阪みどりの百選」にも数えられています。

今年も妙見川原は、桜を愛でる人々で、連日大変な賑わいを見せていました。

この並木道の春を彩るのは、桜の花ばかりではありません。

3月中旬の赤い緋寒桜（ひかんざくら）に始まり、黄色のレンギョウ、白のユキヤナギ、ピンクの桃に赤いボ

収穫の喜び

野菜をつくりませんか 山際佐代子

土に慣れ親しむことが少なくなった昨今です。

しかし、市民農園を利用したりして、狭いながらも収穫の喜びを得ながら土に触れている市民の方がおられます。

ここは、幾野地区が市の援助で地主さんから借り受けた幾野3丁目にある幾野貸農園です。

1区画約15㎡を1か年3000円で幾野地区の人たちに貸し出しされています。

23区画の小さな農園ですが、安全性の高い新鮮な野菜が四季を通じて食卓にのる楽しみは大きいようです。

苗も出そろうちょうどよいこの時期に、野菜づくりのコツを教わりました。

○まず第1に、土づくりが大切です。

しっかりと耕して、苗を植える1週間から10日前に油粕と腐葉土を混ぜた元肥（もとごえ）をしっかりとやってなじませ、苗は、酸性の土を嫌うので石灰をまきます。

湿気の多いところは、高めにうねをつくりまします。まんべんなく日にあたるために南北に走らせるのが理想です。追肥は月1回ぐらいやりますが、油粕は一時的なもの

ケの花々も、ソメイヨシノに負けじと春を競っています。足元にも目を向ければ、タンポポやツクシ、スミレの花も見つかります。

お父さん大奮戦のバーベキューやお母さん自慢のお弁当を囲んで、満開の桜の樹の下では、楽しい光景が延々と続いています。

来年あたり、そんな花たちとの出合いを楽しみながら、ゆつくりと、そぞろ歩きのお花見はいかがですか。

どなたが詠まれているのでしょうか。花の枝には、俳句の短冊がいくつかが下げられています。それを訪ね歩くのもまた、楽しい春の散歩になるかもしれませんね。

床しきや 桜の花の さきはこり

（短冊より）

なので、鶏ふん、骨粉を最初にやるとよいそうです。科学肥料も追肥として使えます。

○さあ、これで準備完了です。どんな苗でもOK。

ただし、ナスビ、トマトは連作ができません。ナスビは主枝とわき枝2本の3本仕立てに、トマトはわき芽を全部摘んで1本仕立てにして支柱で支えます。トウモロコシやトマトは、鳥につつかれるので網をはります。

苗を植えたら、朝・夕の水やりは、たっぷりやりましょう。（でも、さつまいもは例外です）

その他キュウリ、カボチャ、ピーマン、シソ、レタスなど、みなさんも一度トライしてみませんか。

生活と性格に適した範囲内で趣味としての野菜づくりをおすすめします。



ヨイショ!
大きなスイカができました(昨年の夏)

「文野の桜は、ワンダフル」

武田みゆき

4月9日、カナダ総領事マーガレット・ヒューバーさんが、文野の桜を觀賞に来られ、同行させていただきました。マーガレットさんは、以前東京に5年間住んでいたことがあるそうで、たいへん日本語がお上手でした。

ソメイヨシノ、緋寒桜（ひかんざくら）など約280本の桜のトンネルで有名な妙見川原では、パーベキューを囲んでお花見をしているグループに、一緒にいかがですかと誘われる一幕もありました。

「私の国カナダでは、お花見という習慣はないけれど、公園などに食べ物を持って、よくピクニックにいきます。」と、マーガレットさん。

カナダも、オンタリオ州のナイヤガラ市、ブリティッシュコロンビア州のコロナ市は桜で有名とのこと。ただし、この桜は、さくらんぼをとるためのものだそうです。

私市のスポーツレクリエーションセンターでは、姉妹都市10周年を記念して植樹されたメープルツリー（カナダ国旗に葉がデザインされている）の新芽に大喜びでした。



姉妹都市協会青野会長(左)と総領事(右) 妙見川原にて



お気軽に相談ください
☎91・8124

利用してはいかが

乳幼児育児相談

原田 治美

保健センターで毎月1回、乳幼児育児相談が開かれています。

子供たちを誘拐から守ろう

幼稚園で防犯教室

河内山美智子

4月8日、幾野の市立くらやま幼稚園で開かれた幼児を誘拐から守る防犯教室に参加しました。

「人形劇」に「犯人の顔をパズル形式で作るモンタージュにが絵」、「ついてかない体操」など、どれもこれも趣向が凝らしてあり、子供を飽きさせないものばかり。小さい子供にもよくわかる様に作られていました。

特に、人形劇では、「つーちゃん」という女の子の人形を登場させて子供が不審者に声をかけられた時にはどうしたらよいかなどの実践的な内容でした。

近年は、お金よりいたずら目的の誘拐による悲惨な事件が相次ぎ、幼児を持つ親たちにとってこの上ない恐怖となっています。

司会をされた婦警さんは、「講習を受けた子が、実際について行かなかった例も報告されています。こういう教育を受けている子と、いない子では大きな差があります。保護者の方も何かの機会をとらえて、家庭でくりか

これは昨年の4月から始められたもので、まだ日が浅いせいか相談に来るお母さん方も1日19人くらいと、比較的相談にもゆっくりのついでにだけあります。お母さんが、保健婦さんや歯科衛生士さんたちに相談している間、赤ちゃんたちは大好きなお母さんのお膝、2歳以上の子供たちなら6畳くらいのカーペットの上でお気に入りの玩具で遊んでいられます。それに6月からは、専門の保母さんもついて、もっと安心になるそうです。

ここに来て来るお母さんたちは、子供のしつけ、ごはんのこと、歯について、赤ちゃんなら寝返り、ミルクの飲み方。と、いろいろ悩みを相談されます。私も2歳の娘のことを相談してみました。が、なんだろうのか。と思うくらい簡単に、しかもわかりやすく答えてくださいました。

お母さんどうしのサークルで、育児相談があれば、いつでも保健婦さんをお呼びくださいとのことでした。えし、しつけとして教育をお願いします。」とおっしゃっていました。

最後に、防犯という性質上無理からぬことなのでしょうが、人間不信の問題について少し不安が残りました。世の中、悪人より善人の方がはるかに多いのだということも一言添えてほしかったと思いましたが、そういうことは家庭でこそ補われるべきものかもしれません。人間の温かみ、やさしさ、信じることのすばらしさを、また違った方面から教えてあげてほしいなと思います。



「おじちゃんとお菓子を買いにいこう」さあ、どうする？

健康増進課だより



高脂血症を防ぐための調理実習

健診や人間ドックを受けて、高脂血症と言われる方が増えています。

高脂血症とは、血液中のコレステロールやトリグリセリドが基準値より高い状態を言いますが、高血圧や糖尿病などと同じように、動脈硬化を促進し、ひいては心筋梗塞や脳卒中をおこしやすくなります。高脂血症を防ぐために毎日の生活をどう考えれば良いのか、そのポイントを学びましょう。

日時 6月17日(水) 6月24日(水) 午前10時～午後1時

場所 世代間交流センター
費用 無料
定員 30人
講師 健康増進課 栄養士

申し込み 5月20日(水)から 健康増進課 ☎93・6400

市民健康講座

こわいですよ！肝炎

「B型肝炎・C型肝炎」 肝炎にかかると、昔結核、今肝炎」と言われるように年々増えてきて、働き盛りの年齢層に特に目立ちます。ウイルスによっておこる肝炎の中で、近年特に問題になっているのが、B型肝炎そしてC型肝炎です。

小児食生活講座

食事に愛とふれあいを

飽食の時代といわれる現在、豊かな食へ物・色とりどりの加工食品に囲まれた食環境の中で、本当に子どもにとって良い食習慣が育っているのでしょうか？肥満児・子どもの成人病・噛めない子など食生活のひずみがあちこちで聞かれるようになってきました。生きていく限り続く「食べること」の考え方の基礎を、お母さんから子どもへと、しつ

日時 6月22日(月) 午後1時30分から 午後3時
場所 健康増進センター
費用 無料
定員 50人(先着順予約制)
講師 結核予防会 大阪府支部 大阪病院長 螺良 英郎先生

チャイルドデンタル・スクール

(2歳代歯科健診)

5月20日(水)、午後1時～2時受付、保健センター。内容は身体計測・歯の検査・カリオスタット検査・ブラッシング指導・衛生指導・歯に良いおやつ等のサンプル等。対象は2歳～2歳3か月までの幼児

申し込み 5月20日(水)から 健康増進課 ☎93・6400

日本脳炎予防接種

日本脳炎の予防接種を下表のとおり実施します。この予防接種は3歳以上で始めて受ける年に1～2週間の間隔で2回、翌年に1回の接種を受け、その後は3年毎に1回受けてください。この予防接種は個人通知をしません。

日時・場所 下表のとおり
対象 3歳以上小学校入学前の幼児
費用 1人1回につき300円(接種時に集めます)

日本脳炎予防接種日程表

	き		ところ
	1回目	2回目	
6月	16日(火)	23日(火)	倉治公民館
	17日(水)	24日(水)	妙見坂松下集会所
	18日(木)	25日(木)	星田市民センター
	19日(金)	26日(金)	健康増進センター

※午後1時45分～3時受付

乳幼児育児相談

日時 6月10日(水) 健康増進センター
場所 午前10時～11時30分
内容 育児相談・歯科相談
対象 身体計測等
持ち物 母子手帳
申し込み 直接会場

1歳6か月児健診

平成2年2月～4月生まれの幼児と前回未受診の幼児)の持ちは歯ブラシとコップ、母子手帳。参加費は無料。申し込みは当日保健センターへ。問い合わせは健康増進課

蚊・ハエ・コキリ 駆除剤を無料配付

5月15日～6月30日 (第2・4土曜日、日祭日を除く) 午前9時～午後5時(土曜は正午) 市民生活部・星田出張所で配付 1人1袋 (印鑑が必要) 問い合わせ 市役所 環境生活課

6月1日に 健康増進センター(保健福祉総合センター)が オープンします。

6月1日より、保健センター(健康管理室)で行っています各種健(検)診業務ならびに事業は、新設されました健康増進センター(保健福祉総合センター内)で行います。

〈主な事業内容〉

- 乳幼児健診ならびに各種予防接種
- 保健事業(ヘルス事業)
 - 健康相談
健康に対する必要な指導および助言
 - 健康診査
成人病の予防対策の一環として早期発見・早期治療につながる各種健(検)診の実施
- 休日診療
市民の休日における救急医療に対する不安を解消するため内科・小児科・歯科の休日診療の実施
- 機能訓練事業
医療的機能訓練を終了した人を対象とし、心身の機能の維持回復を図るための訓練事業
- 各種健康づくりのための調理実習

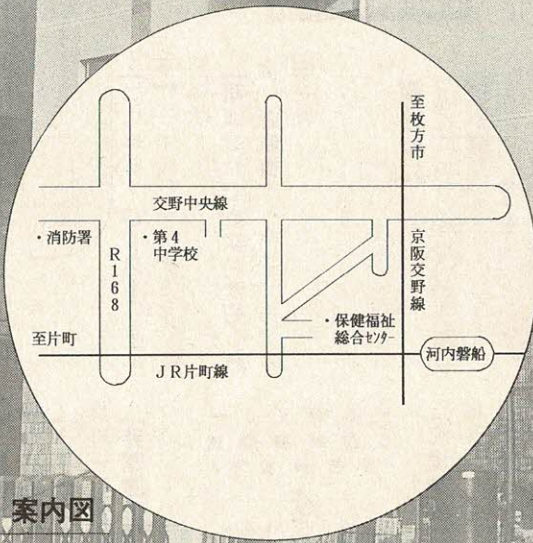

案内図

保健所だより

問い合わせは四条畷保健所

(☎78・1021)

乳幼児の相談・健診には母子健康手帳を持って来て下さい。

一般健康相談(四条畷保健所)

○毎週火曜日 9時30分～10時30分

胸部レントゲン検査・風しん抗体検査・血液検査(診断書は金曜日午前中に交付)

食事栄養相談(四条畷保健所)

○予約制

高血圧や糖尿病などの食事療法

精神衛生相談(四条畷保健所)

○予約制

精神障害とアルコール中毒

療育相談(四条畷保健所)

5月19日(火) 午後1時受付

先天性股関節脱臼の早期発見・大腿四頭筋拘縮症など

3か月児健診(健康増進センター)

6月9日(火) 午後1時～2時受付

対象は4年2月生まれの乳児

3歳児健康診査(保健センター)

5月28日(木) 午後1時～2時受付

対象は元年3月・4月生まれの幼児

妊婦教室(健康増進センター)

6月3・10・17・24日いずれも水曜日

午後1時30分から4時 4回受講で1コース

離乳食講習会(福祉センター)

5月27日(水) 午後1時30分開講 実演と試食

母乳育児教室(福祉センター)

5月20日(水)予約制(予約は四条畷保健所)

3歳6か月児視力検診

63年11月・12月生まれの幼児を対象に、視力検診セットを送ります

図書館だより



児童書

【うさぎのぱんとぶたのぱん】
小沢 正 小峰書店



【森はだれがつくったのだらう】
ウイリアム・ジャスパソン 童話屋
【見習い物語】 レオン・ガフィールド 福武書店

【ひとりっ子ではなくなる日】
菊地 ただし 草炎社
【王さまうらない大あたり】
寺村 輝夫 理論社



【進化ってなんだろう】 ジョアンナ・コール 佑学社
【おじいちゃんの休暇】 イヴォン・モーフレ 偕成社



【まけるな、おかあさん】
山田 あおい 汐文社
【こびとくんなにしてるの】
まつい のりこ 童心社



【きみのうちどっち】 松野正子 佼成出版社
【ヴァレンカのちいさな家】
ベルナデッタ・ワッツ ほるぷ出版

一般書

【援助貴族は貧困に巣喰う】
グレアム・ハンコック 朝日新聞社

【ゴールド・コースト 上・下】
ネルソン・デミル 文芸春秋
【親ばなれできないかもしれない症候群】
宮子 あずさ 海竜社

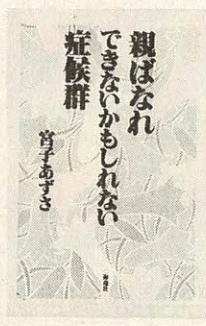

【あなたの庭では遊ばない】
落合 恵子 講談社
【雨の東京に死す】 立松和平 集英社
【ダラ】 パトリック・ベツソン 新潮社
【50cmでできるかんたん袋とこもの】 日本ヴォーグ社
【ビデオで観る100本の洋画】 P H P 研究所
【ご近所ルネッサンス】
ねじめ 正一 読売新聞社



【お医者さんの健康法】 加藤芳郎 経済界
【誕生の神秘】 レナルト・ニルソン 小学館

【「転期」の日本経済】
嶋中 雄二 講談社
【バルセロナの休日】 林真理子 角川書店
【非常識の美学】 森 瑤子
マガジンハウス



【恋愛学校】 渡辺 淳一 集英社
【栗原さんちの朝20分のお弁当】
栗原 はるみ 文化出版局



【アメリカを葬った男】
サム・ジアンカーナ 光文社
【プロ野球の経営学】 北矢行男 東洋経済新報社
【されど、かすみ草】 藤堂志津子 実業之日本社
【オイノブラジル】 日下野良武 毎日新聞社



相談 福祉商法に 消費 気をつけて!

【Q】 盲導犬の普及活動を行うと称したボランティア団体から封書が送られてきました。開封したところプラスチックのハンドクリップと趣意書と郵便振替用紙が入っていました。趣意書には「盲導犬の普及のため2000円で購入してほしい」と記されていました。クリップは簡単なもので2000円もするとは思えません。盲導犬普及に協力できない場合、封筒の表に「返品希望」と朱書きしてポストに投かんすると無料で返品できると記されていますが、封筒はすでに開封してしまっています。どうしたら良いのでしょうか。

【A】 注文していない物を一方的に送りつけて代金を請求する商法をネガティブオプショントと呼んでいます。この商法について訪問販売法では「商品を送付した日から数えて14日を経過するか、商品を送りつけられた消費者が業者に商品の引き取りを請求した日から7日を経過した場合、業者は消費者に商品の返還を請

求することはできない」と規定しています。従って開封してしまった商品は、差出人に慌てて返す必要はなく、大切に保管しておいて送付後14日過ぎるのを待つといいでしょう。なお、開封したものは「返品希望」と封筒に書いても業者が言うように無料で差出人に返送されることはありません。

【助言】 最近のネガティブオプショントに関する苦情は「盲導犬普及のために」アフリカ難民救済のために」といった福祉への協力を促す「福祉商法」が多くなっています。送りつけてくる商品は、ハンドクリップ、アイマスク、コーヒー豆などです。「信用できるなら協力したいのですが」というのが善意の消費者からの相談内容になっていますが、こうした福祉商法の問題点は、商品を送りつけてくる団体等が、どのようなボランティア活動をしているかはっきりしないために、人々の善意が本当に生かされていくのかわからない点にあります。福祉を口実に消費者の善意につけこむような商法があつてはいけないのですが、自分の善意が生かされるかどうかしっかりと確認してから協力するようにならなければなりません。



みんなのひろば

催し案内

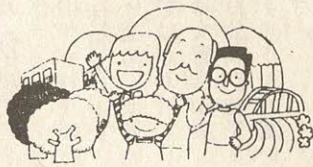

サロン・ド・ギータンジャリ 4周年記念講演

5月17日(日)、午後1時30分
午後4時、武道館。内容は
多民族国家 インドの言葉
講師は大阪外大教授 溝上富
夫さん。定員は50人。参加費
は1000円。申し込みは当
日会場へ。問い合わせは並川
さん(☎92・5026夜間)



コール・ディレタント ミニコンサート

5月28日(木)、午前10時45分
受付、午前11時開演、京阪宮
之阪駅前東側ミュージズリセホ
ール。内容はミニコンサート
で春のマドリガル・宗教曲等。
指揮は 黒田博子さん、伴奏
は 鹿島泰代さん。定員は1
50人。入場料は無料。申し
込みは当日直接会場へ。問い
合わせは金山さん(☎93・0
982)

在宅老人への 福祉サービス



6月1日(月)・10日(水)・18日(木)
午前9時30分受付、軽費老人
ホーム明星。送迎可。対象は
市内在宅老人(60歳以上)。

内容は映画・昼食・カラオケ
入浴・囲碁・卓球・その他、
映画は「逆転旅行」6/1「上
を向いて歩こう」6/10「一
心太助江戸っ子祭」6/18。
定員は60人。参加費は1000
0円(昼食代含む、陶芸・喫
茶は別途料金が必要)。主催
は軽費老人ホーム明星。申し
込みは電話にて開催日の2日
前までにホーム明星(☎91・
2029)。問い合わせはホ
ーム明星

第19回 交野市長杯 わんぱく相撲大会



6月7日(日)、午前9時集合
午前9時30分開会、武道館前
相撲場。雨天決行。対象は市
内在在の小学1年〜6年
生の男女と中学1年〜3年生
の男子。内容は団体戦と個人
戦のトーナメント方式。団体
戦は1チーム3名で先鋒(4
年)中堅(5年)大将(6年
補欠(3〜4年)の子ども会
単位の構成のこと(まわしは
用意します)。参加費は無料。

第14回 市長杯 卓球大会



6月7日(日)、午前9時30分
受付、午前10時〜午後4時、
体育文化センター。対象は一
般男女・ジュニア男女(市内
内在在の学在勤者)。内容は個
人戦トーナメント方式。ゼツ
ケン着用。参加費は一般60
0円・連盟会員400円・ジュ
ニア300円。主催は交野市
卓球連盟。申し込みは5月29
日(金)までに体育文化センター
(☎92・7721)。問い合
わせは井戸さん(☎92・66
27)



弁当持参。主催は交野市相撲
連盟。申し込みは5月30日(土)
午後5時までに子ども会会員
は単位子ども会でも取りまとめ
て、子ども会会員以外は直接
体育文化センター(☎92・7
721)。問い合わせは体育
文化センター

声

「牛乳パック再生工場を 見学して」

交野市地区婦人団体連絡協議会

会長 蔦田 純子

私達連絡協議会も、「交野の町を美しくする運動」
に取り組んで10年、牛乳パック回収活動を始めて6年、
女性の活動も大きく変わって参りました。ますます深
刻化する地球環境問題。我々が追い求めて来た文化的
生活はさまざまリスクを生み、増えつづける産業廃
棄物・生活廃棄物は、山となって私達を責めています。
協議会では、身近なゴミの減量化・再資源化を課題
として、いろいろな学習をしています。今回、牛乳
パックの再生工場(兵庫県龍野市)の見学をしてしま
した。私達の集めた牛乳パックが工程を経て素晴らしい
イトイレットロール紙に生まれ変わるのを目の前に見
て、何か熱いものがこみ上げてきました。「これから
も、ますます意欲を持って頑張らねば」とつくづく感
じました。



皆様をお願いとして、これからは牛乳パックを絶対
に捨てないでください。牛乳パック30枚は20年〜30年
の立木の1/50になります。地球の緑を守るのは私達
です。

平成4年度
つつじ・盆栽の展示会

5月16日～18日

体育文化センター



主催 交野市園芸会

交野俳句会
「6月例会」

6月7日(日)、午後1時～午後4時30分、体育文化センター。内容は出句・選句・被講・講評等。参加費は6か月3000円。主催は交野俳句会。申し込みは当日会場か池見さん(☎91・0169)。問い合わせは池見さん



かたの子ども文庫連絡会
ストーリーテリング
研究会

6月29日(月)・10月1日(木)・平成5年1月28日(木)・3月4日(木)、午前10時～正午、森区



民ホールか体育文化センター。内容はおはなしを覚えて子どもに語るための研修会。講師は甲南女子大学講師 間崎ルリ子さん・渡辺淑子さん。参加費は無料。主催はかたの子ども文庫連絡会。申し込みは当日会場。問い合わせは木曾さん(☎92・1433夜間)

日帰りバスハイク
御在所岳へ登り
湯の山温泉で入浴

5月24日(日)、午前8時集合 交野NTT前。雨天の場合は

中止。行程は御在所岳、A組は表道コース徒歩登山約4km、B組はロープウェイ登山・散策約2km。参加費は1人3000円・入浴料500円(B組はロープウェイ料金が別途必要)。弁当は各自持参。主催は交野歩こう会・交野ハイキング同好会。申し込みは予約制、先着順で成田さん(☎91・4013)。問い合わせは成田さん



ハイキング(一般向き)

北山の有名な峠めぐり
祖父谷峠から魚谷峠へ

5月31日(日)、京阪交野市駅に午前7時集合。雨天の場合は中止。行程は約16km。行き先は京都北山、雲ヶ畑岩屋橋から祖父谷峠・石仏峠・魚谷峠へ。解散は京阪出町柳駅に午後5時35分ごろ。参加費は200円(保険料含む)。交通費は約1820円(各自負担)。主催は交野山歩会。申し込みは当日直接会場へ。問い合わせは吉原さん(☎92・3928午後7時～9時)



高原ハイク(高年者向き)

湖と沼をめぐる高原
箱館山・処女湖・平池へ

6月7日(日)、京阪交野市駅に午前7時25分集合。雨天の場合は中止。行程は約12km。行き先は滋賀県、近江今津から処女湖・平池・見晴台へ。解散は京阪枚方市駅に午後6時30分ごろ。参加費は200円(保険料含む)。交通費は約4800円(各自負担)。

老春ふれあいの友
史跡ハイキング

主催は交野野歩会。申し込みは当日直接会場へ。問い合わせは吉原さん(☎92・3928午後7時～9時)

6月14日(日)、JR河内磐船駅に午前9時集合。雨天の場合は中止。行き先は矢田寺(あじさい寺・矢田坐神社・大和民俗博物館)。解散はJR河内磐船駅に午後4時ごろ。参加費は200円(保険料含む)。交通費は約1300円(各自負担)。主催は老春ふれあいの友(歴話会)。申し込みは当日直接会場へ。問い合わせは吉原さん(☎92・3928午後7時～9時)

会員募集



交野市詩吟研究会

○体育文化センター、毎日曜日、午前9時30分～正午・毎日曜日、午後1時～午後4時30分○福祉センター(5月末まで6月以降の場所は未定)、毎木曜日、午後5時～午後8時○星田西体育施設、毎土曜日、午前9時30分～正午○藤が尾集会所、毎金曜日、午後8時～午後10時○星田山手集会所、毎日曜日、午前9時～午前11時。内容は発声の基礎・作詩の勉強・和歌および詩吟の指導。指導は 山崎翠川さん。入会金は2000円。会費は1か月1000円。申し込みは中野さん(☎91・5392)・酒井さん(☎91・6718)。問い合わせは酒井さん(☎91・6718)



交野エイジレス・ピア
(グランドゴルフ)

毎週火曜日、午前9時～午前11時、私部公園グラウンド。春・秋の天候の良い時は週2回もあり。内容はグランドゴルフ(子どもから大人まで気軽に楽しめるスポーツで、木製のスティックで樹脂のボールをホールポストに入れていき、打数でゲームを競うパターン)。指導はグランドゴルフ指

導員 前川寛治さん。入会金は1000円。参加費は1回200円(年会費1000円)。申し込み・問い合わせは前川さん(☎92・3573)

美フレッシユ体操

○毎金曜日、午前10時～11時
○毎月曜日(月3回)、午後1時～午後2時、いずれも藤が尾会館。内容は婦人健康体操。指導は 大西奈々美さん。入会金は3000円。会費は1か月2000円。申し込みは当日直接会場へ。問い合わせは 大西さん(☎93・3667)

ター。対象は小学1年～5年生の女子。内容は基礎体力づくりとバレーボールの基礎指導。指導は 奥角佳英さん・小西一彦さん。入会金はなし。会費は1か月1500円。申し込みは練習日に直接会場へ。問い合わせは奥角さん(☎91・0456夜間)



親子体操

毎週水曜日、午後1時～午後2時、武道館。対象は3～4歳の幼児とその親。内容は集団生活の慣性を促進し、音楽に合わせて身体を動かすやさしいダンス・ママさん10分間エアロビクス等。指導は総合体育資格取得者、エアロビク・マスターズ・オブ・ジャ

パン 足立さと子さん。人数は親子10組。入会金は1000円。会費は1か月3000円。申し込みは当日直接練習会場へ。問い合わせは小川さん(☎91・4546)

交野ジュニア・

バドミントンクラブ

毎週土曜日(第2土曜日を除く)、午後4時～午後6時、体育文化センター。対象は小学4年～5年生の男女。内容はバドミントン競技の正しいルール説明・基本練習等。指導は連盟コーチ。人数は10人。入会金はなし。会費は1か月5000円。申し込みは5月16日(土)・23日(土)・30日(土)に直接練習会場へ。問い合わせは山口さん(☎93・2800)

コール・ディレタント

毎週木曜日、午前9時30分～正午、体育文化センター。対象は市内の女性。内容は映画音楽・イタリア歌曲等の合唱。指導は 黒田博子さん。人数は30人。入会金は1000円。会費は1か月2000円。申し込みは当日直接練習会場か金山さん(☎93・0982)。問い合わせは金山さん



含む)。申し込み・問い合わせは谷河さん(☎93・1339)

交野女声合唱団

毎週金曜日、午後6時30分～午後8時30分、体育文化センター。対象は高校生以上の女性(初心者歓迎)。内容は演奏会に向けての組曲「白い木馬」・ミュージカル曲等の練習。指導は指揮 高野亨さん・伴奏 平井幸枝さん。入会金は2000円。会費は1か月2000円。申し込みは当日直接練習会場か板谷さん(☎93・2115)。問い合わせは板谷さん

善意銀行

善意銀行では、一人暮らしのお年寄りや寝たきりにお年寄りへの見舞金や車いすを購入・都市公園やちびっこ広場のベンチやごみ箱の設置等、預託された方の意思を十分考慮したうえで役立てています。次のみなさんから預託していただきました。



男性グルメ同好会

第2期生

6月20日(土)から、毎月第3土曜日7回コース、午後3時～5時、福祉センター。対象は市内の男性。指導は 谷河洋子さん。人数は20人。会費は7回分1万円(材料費等を含む)。

日本民謡『川本会』

毎月第1・2・3水曜日、午後1時30分～午後4時30分
○毎週火曜日、午後7時～午後9時30分、いずれも交野市農協本店。内容は民謡三味線太鼓・津軽三味線。指導は日本民謡川本会会主 川本仁之さん。入会金は1000円。会費は1か月3000円。申し込みは当日直接練習会場か安部さん(☎93・3259)

○毎月第1・2・3水曜日、午後1時30分～午後4時30分
○毎週火曜日、午後7時～午後9時30分、いずれも交野市農協本店。内容は民謡三味線太鼓・津軽三味線。指導は日本民謡川本会会主 川本仁之さん。入会金は1000円。会費は1か月3000円。申し込みは当日直接練習会場か安部さん(☎93・3259)

◆郡津の中清隆さんから祖母の香典の一部100万円
◆枚方交野交通安全協会から30000円
◆梅が枝の田中仙太郎さんから50000円

JOUEUR DE CONCERT

専門的に音楽を
楽しみませんか?
そして、あなたの力を
提供しませんか?

市内在住の音楽大学卒業者・在学生を募集しています。小さなコンサートを目指しています。問い合わせは 松田 裕美さん(☎91・8419 午後8時以降)



お気軽にご相談ください

相談室 (無料)

- 法律相談 (電話予約)
5月21日・28日(木) 6月4日・11日・18日(木) 午後1時～4時
福祉センターの予定 定員6人
担当は弁護士 問い合わせは行政課
- 夜間法律相談 (電話予約)
5月28日(木) 午後6時～9時
福祉センターの予定 定員6人 担当は弁護士 問い合わせは行政課
- 土地建物相談
5月19日(火) 午後1時～4時
福祉センターの予定 担当は不動産鑑定士 問い合わせは行政課
- 行政相談
5月16日(土) 郡津公民館
6月10日(水) 福祉センターの予定
午後1時～4時 担当は行政相談委員 問い合わせは行政課
- 税の相談
6月18日(木) 午後1時～4時
福祉センターの予定 担当は国税局税務相談官 問い合わせは行政課
- 人権相談
6月18日(木) 福祉センターの予定 午後1時～4時 担当は人権擁護委員 問い合わせは市民課
- 消費者相談
毎週(火) 午前10時～午後4時
毎週(金) 午後1時～4時
市役所環境生活課 担当は消費生活コンサルタント。問い合わせは環境生活課
- 園芸相談
5月21日(木) 午後1時～4時
市役所緑地公園課 担当は市職員 問い合わせは緑地公園課
- 心配ごと相談
毎週(水) 午後2時～4時 福祉センター 担当は民生・児童委員 問い合わせは社会福祉協議会
- 結婚相談
毎月第2・4(水) 午後1時～4時 福祉センター 担当は民生・児童委員 問い合わせは社会福祉協議会

- 児童相談
毎週(木) 午前10時～正午
福祉センター 担当は大阪府中央児童相談員 問い合わせは福祉事務所
- 障害者福祉相談
毎週(火) 午後1時～4時 福祉センター 担当は交野市身体障害者福祉相談員 問い合わせは福祉事務所
- 母子福祉相談
毎日(土曜の午後と第2・4土曜、休日は除く) 午前9時～正午、午後1時～5時 福祉センター
担当は大阪府母子相談員 問い合わせは福祉事務所
(注) 事前に電話☎91・6241してください。

🎵 こんにちは 月



神野 俊一 かみの としかず
平成2年3月29日生
わが家の腕白坊主、俊くんです！
私市5丁目(母 弘美)

🎵 こんにちは 月



森 由貴子 もり ゆきこ です
昭和63年8月27日生まれ
貴美子 きみこ です
平成1年12月15日生
「やさしく、たくましく育ててください」
私部8丁目 (母 恵美子)

- でんわ育児相談
毎週(水) あまだのみや幼児園 ☎92・1351
毎週(木) あさひ幼児園 ☎92・0206
毎週(金) くらやま幼児園 ☎92・8433
午後1時～3時、担当は各幼児園の園長補佐・主任保母

- 教育相談
毎日(祝日のみ除く) 午前10時～午後5時 教育センター(長宝寺小学校内) 担当は教育相談員 問い合わせは教育センター ☎92・8627
- でんわ健康相談
毎日(土曜の午後と第2・4土曜、休日は除く) 午前9時～正午 午後1時～5時 健康増進課 ☎91・8124
- 健康相談
毎週(水) 午前10時～11時30分
毎週(金) 午後1時30分～3時
保健センター 担当は保健婦と栄養士 問い合わせは健康増進課

夜間・休日診療

- 夜間救急センター
毎日 午後10時～午前0時30分
北河内夜間救急センター(寝屋川市豊野町15-10・寝屋川市役所北側) ☎21・3003
- 土曜休日夜間急病センター
毎週(土)(日)、(祝) 午後6時～9時 交野病院内急患用診療室 ☎93・1520
- 休日診療
毎週(日)、(祝) 午前10時～正午
保健センター ☎91・8124

ごみは、収集日当日の朝8時45分までに指定の場所へ出してください。問い合わせは環境第1課 ☎92・2471

普通ごみ(生ごみ等可燃ごみ)(週2回)

収集場所…普通ごみステーション。

曜日	収集地区
月・木	倉治・東倉治・神宮寺・郡津・森北 森南(私市一部含む)・幾野・天野が原町 青山・向井田・行殿・浜の池・梅が枝 松塚・寺・寺南野・駅前住宅(私部長砂町含む)
火・金	私部・私部南・私部西・星田・南星台 星田山手・妙見東・星田北・星田西 藤が尾・私市・私市山手・妙見坂

空き缶、乾電池、粗大・不燃物ごみ収集日(月1回)

空き缶の中には何も入れないでふたをはずして出してください。

収集地区	空き缶、乾電池	粗大・不燃物ごみ
私部・私部南・私部西・青山 向井田・私市・私市山手	第1水曜日	第3水曜日
星田・星田北・星田西・南星台 妙見坂・妙見東・星田山手	第2水曜日	第4水曜日
幾野・倉治・東倉治・神宮寺・ 寺・寺南野・森北・森南・傍示	第3水曜日	第1水曜日
郡津・梅が枝・松塚・天野が原町 藤が尾	第4水曜日	第2水曜日