

市民憲章

交野は、古くから多くの
人々に愛されてきました。
私たちは、このまちの良
さをいかしつつ、さらによ
りよい交野を求めて、ここ
に市民憲章を定めます。



(自然と文化と人と)

平成4年9月10日 通巻351号 毎月10日発行 編集と発行・交野市役所総務部



親子ゴミ見学会

目次

- 2～3 ゴミの量って空気にスゴイ
～親子ゴミ見学会に参加して～
- 4～5 第15回市民スポーツデー
～10月10日・11日・18日～
- 6～13 お知らせ

- 14～15 SNAP SHOT
- 16～17 レポート＝読ぶ切
- 18～19 健康増進課だより
- 20 図書室だより・Q and A
- 21～23 みんなの広場

親子ゴミ見学会に参加しました

ゴミの量って 本当にもスゴイ

▼清掃工場ではゴミを燃やす仕組みについて説明を受けました。



空き缶の分別作業

「ゴミ問題への理解は、実際にゴミをみてもらうことが一番。」

7月29・30日の2日間、ゴミ焼却場へ粗大ゴミ埋め立て地へ空き缶・乾電池分別作業場を見て回る親子ゴミ見学会が開かれました。

参加した15組36人の親子は、ひっきりなしに焼却場に運びこまれる生ゴミや埋め立て地にあふれる粗大ゴミ、手作業による空き缶の分別作業にびっくり。広報レポーターの私も一緒に参加させてもらいました。

人が生きていくということは、おびただしいゴミを出す。それはしごく当然で、仕方のないことと思っていました。ゴミの日にゴミを出してしまうと、あとは自動的に、ゴミの工場で跡形もなく消えてしまうかのような気がしていました。

でも、本当には理解していませんでした。今回ゴミの見学会に参加してわかりました。

○焼却処理された生ゴミ 3万4963トン
処理費は7億1697万円！

四條畷市の清瀧にある清掃工場では、運ばれてきた生ゴミがゴミピットに貯められ、大きなクレーンでガツとひとつかみされて、焼却炉入口までつり上げられます。

一度につかむ量は750キログラム、その迫りに圧倒されます。

平成3年度に工場処理された生ゴミは、3万4963トン、処理費用は、一世帯当た



り年間約1万円強（処理費総額7億1697万円）で、これに運搬費を含めると2倍から3倍になるとか。

○使えそうなゴミにため息
寺の粗大ゴミの埋め立て地では、盛り上がったゴミにびっくり。苦肉の策で、以前に埋めたタンクなどの燃えるゴミを掘り起こし、破砕して焼却工場に運んでいるとのこと。

まだまだ使えそうな冷蔵庫や自転車のゴミを目のあたりにして「どうしたらいいのかしら」と思わず声もれてしまいました。

○職員の手作業にびっくり
空き缶をプレスしている環境事業部では、スプレー缶を一つ一つ先のがった金づちで穴を開け、口金の部分はずして中のプラス

チックを燃やす仕組みについて説明を受けました。

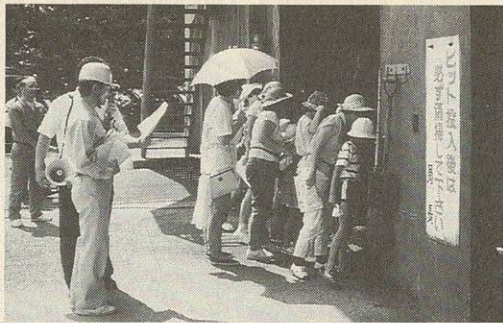

◀生ゴミの焼却場

容積600㎡、たて5m、よこ24m、深さ5mの
ゴミピットも、2日分のゴミで満杯になります。

チツクを取り除くという手作業が行われてい
ました。
他市では、缶をプレスするときにスプレー缶
が爆発して大惨事になったとのこと、とても
ショックでした。
ゴミ問題ほど本音とたてまえに満ちた問題
はありません。
ゴミ処理場が必要なのはわかるが、近所に
は立ってほしくない。
ゴミを減らさなければいけないんだけど、
面倒でついゴミ箱にポイ。
でも、ゴミがかってになくなってしまいうこ
とはありえず、ずーっと蓄積されていくこと
を思えば、自分でできるゴミの減量はしっか
りしていかなければいけないと痛感しました。
今回の見学会に参加して「論より証拠」。
ごみ問題への理解は、本や報道より実際に自
分の目で現場を見ることがだと思えました。
みなさんも次の機会にぜひ参加されること
をお勧めします。

広報レポーター 武田みゆき

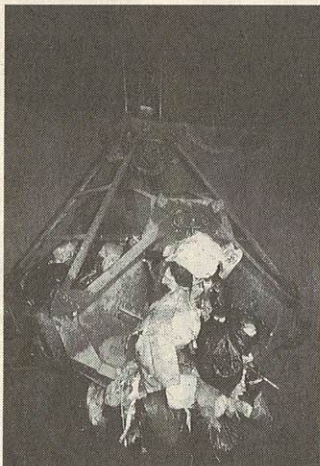

◀ゴミピットのゴミは大き
なクレインで次々に炉に
運ばれていました。



▶窓からゴミの燃える状態
をのぞきました。

**ゴミ見学会に
来てください**
いつでも受け付けていま
す。お電話ください。
○市長公室広報担当
(☎92・0121)
○環境事業部再資源促進課
(☎92・2471)

空き缶・乾電池の収集実績

(平成3年4月1日～平成4年3月31日)

	空 缶		乾電池	計
	アルミ	スチール		
4月	645kg	5,045kg	572kg	6,262kg
5月	645	5,045	573	6,263
6月	2,365	11,740	688	14,793
7月	2,075	10,520	485	13,080
8月	3,830	16,730	650	21,210
9月	3,930	15,380	782	20,092
10月	2,670	11,840	625	15,135
11月	2,610	12,260	749	15,619
12月	2,020	10,240	978	13,238
1月	2,160	10,970	801	13,931
2月	2,070	10,530	739	13,339
3月	1,930	9,840	610	12,380
合計	26,950	130,140	8,252	165,342

見学会に参加したみなさんの声：

○おとな
☆一人一人が気をつけなくて
はいけないということがわ
かった。
☆ゴミの捨て方をちゃんとし
ないといけないと思った。
☆ゴミが捨てられたあと、ど
うなるのか興味があった。
処理に莫大なお金がかかる

のびつくりした。
☆空き缶の捨て方など、いま
すぐにできそうなことは、
家で気をつけたい。
☆手作業が多いので、たいへ
んだと思った。むだな買い
物をしないようにしたい。
☆他の子供たちにも見学させ
てあげたい。そして、みん
なで考えていきたい。

○こども
☆見ているおじさんがたばこ
をポイと捨てていた。ゴミ
が増えるやん。
☆自分でもゴミを増やしてる
方と思うので、これからは
気をつけたい。

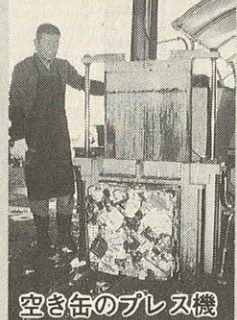

空き缶のプレス機



☆コロりん(テレビにでてく
るゴミ処理のお化けらしい)
がいたらいいのに。
◀プレスされる空き缶の量
にみんな「スケー！」

アルミ26,950kgは、350mlのアルミ缶に換
算すると1,673,913個分、スチール130,140
kgは、350ml缶に換算すると3,788,646個分
になります。

上表の空き缶売却費は、1,422,651円に
なりました。

また、分別収集のおかげで、「可燃物ゴ
ミが年間1000tも減る」といううれしい結
果が出ています。

あなたも チャレンジ

市民スポーツデー



グラウンドにおいでよ

10月10日・11日・18日

短縮マラソン

屋外競技の中止・延期の決定は、当日の午前7時にします。

当日が雨のとき…

☎ 92・7721

体育文化センターで、各種目への参加申し込みを受け付けています。詳しい種目別の参加要項はセンターにありますので、気軽にお問い合わせください。

申し込み・問い合わせは…

☎ 92・7721

何かスポーツを始めたいが、なかなか時間がないし、一緒にやる仲間や教えてくれる人もいない。
そんなあなたにぴったり。さあ、運動ぐつを履いて、グラウンドに集合。
10月10日、11日、18日の3日間、市内各所でスポーツ団体がそれぞれ趣向をこらしてお待ちしています。
もしかしたら、生涯続けられるスポーツが見つかるかもしれません。

もし事故が起きたら…

大会中に起きた事故は、各開催本部での応急措置のほか、市が加入する市民災害保障保険が適用されます。
必ず、体育文化センター内の社会教育課まで連絡ください。(☎ 92・7721)



地区対抗ゲートボール大会



剣道大会

この秋 第15回

開 会 式

開 会 式 場	開 会 時 間 (集合は10分前)	種 目 ()内は雨天のとき
私部グラウンド	10日 8時30分	○サッカークリニック(11日) ○地域対抗(地区・校区) ソフトボール大会(11日) ○地区対抗ゲートボール大会(11日) ○テニス大会(18日) ○陸上競技会(小雨決行) ○短縮マラソン(中止)
体育文化センター 体 育 室	10日 8時45分	○3B体操1日入門 ○少林寺拳法大会 ○合気道演武 ○卓球大会 ○大極拳1日講習会
	11日 8時45分	○インディアカ大会 ○剣道大会
長宝寺小学校	10日 9時	○子供小運動会(11日)
第4中学校	10日 8時45分	○ソフトバレーボール
市民スポーツレクリ エーションセンター	10日 9時	○体力競技大会
	11日 9時	○バドミントン大会
私部テニスコート	11日 8時45分	○ソフトテニス大会(11月1日)
保 健 福 祉 総 合 セ ン タ ー	10日 10時	○弓道・アーチェリー半日入門
旭 小 学 校	10日 9時30分	○ウォークラリー(18日)
武 道 館 前 相 撲 場	18日 9時	○わんぱく相撲大会

注) 開会式会場と実施場所が異なる種目があります。

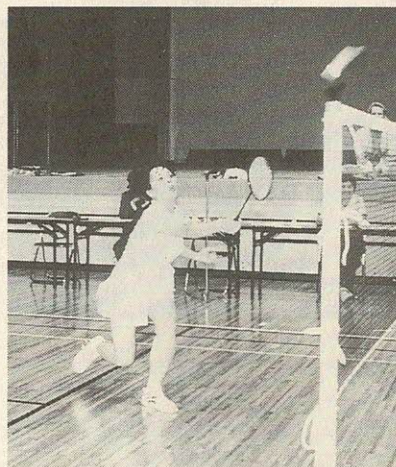

バドミントン

※写真は、すべて昨年の
市民スポーツデーの
ものです。

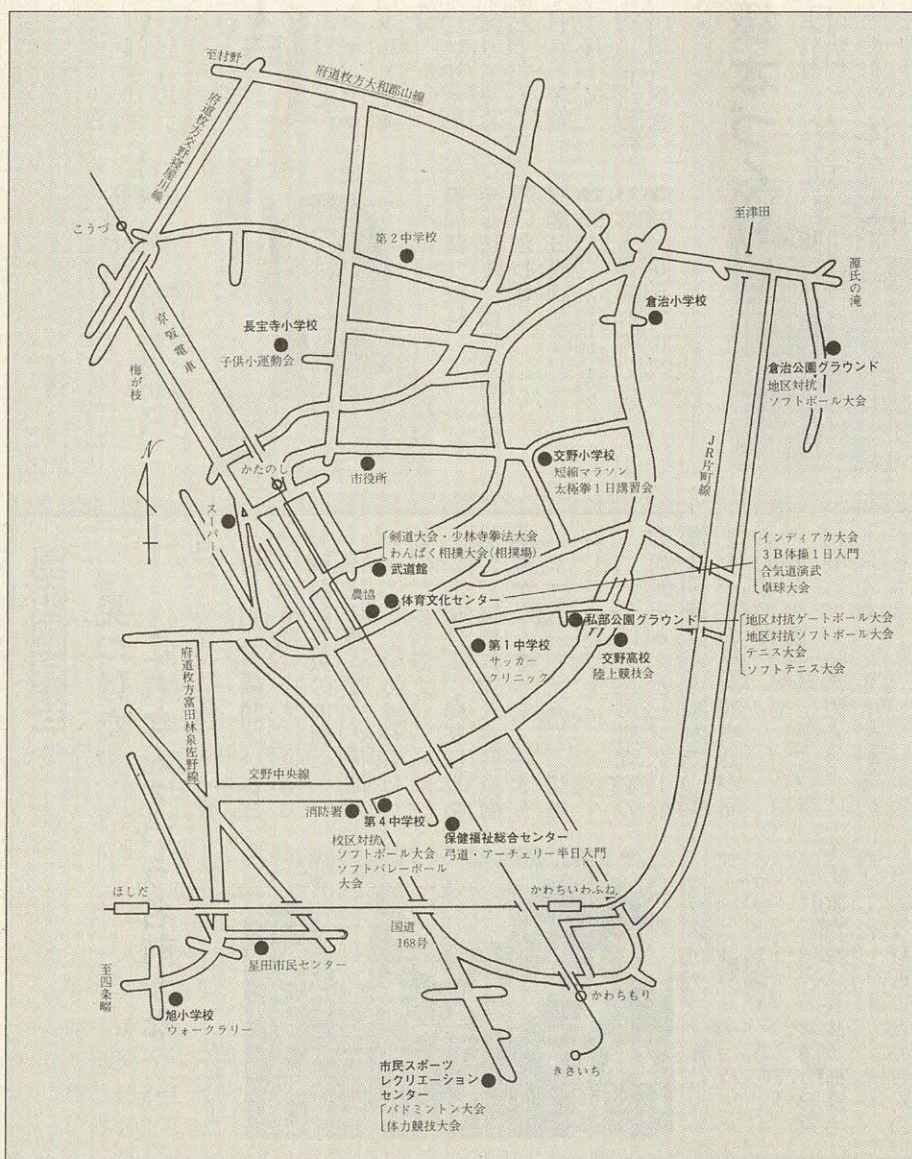

サッカークリニック
親子サッカー

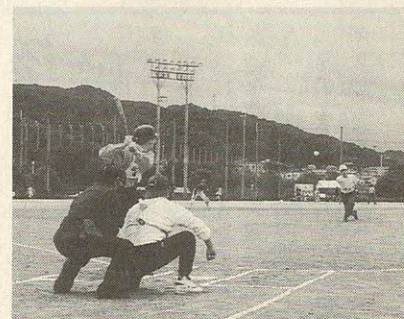

地区対抗ソフトボール大会

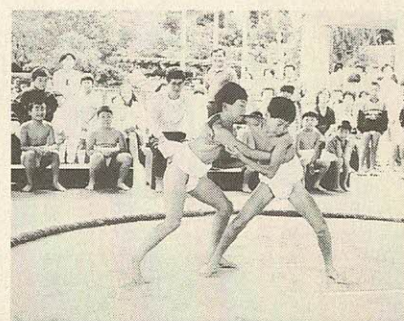

わんぱく相撲大会

お知らせ

いきものふれあいの里

『タカ渡りの観察会』を開きます

10月4日(日) 午前10時～午後1時



前回の昆虫観察会

タカ(サシバ・ハチクマ)、ヒヨドリ、エゾビタキ、アマツバメたちが集団を作って渡る様子を観察します。

ひよつとしたら、アサギマダラ(チョウ)の渡りも見られるかも知れません。

○とき 10月4日(日) 午前10時～午後1時
○ところ 交野山の山頂
※集合場所は、山頂の観音

○講師 岩です。 交野野鳥の会 下土居 保男さん

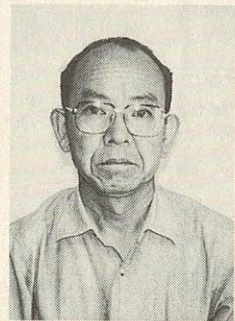

○参加費 無料
○申し込み 当日会場受付
○問い合わせ 緑地公園課 (☎92・0121内線203) いきものふれあいセンター (☎93・6520)

昆虫の標本づくり

9月20日(日) 午前9時30分～正午 体育文化センター

チョウ、ガをはじめ、カブトムシやトンボ、小型昆虫の標本づくりをします。

昆虫に興味がある方はおいでください。

○とき 9月20日(日) 午前9時30分～正午
○ところ 体育文化センター
○定員 40人
○講師 昆虫研究家 吉岡 侃一さん

○参加費 無料
○持ち物 筆記用具

○申し込み・問い合わせ 緑地公園課 (☎92・0121内線203)



昆虫観察会

『見つけた!』

これなんていう名前かな?』

広報レポーター 山際 佐代子

約200万種類はいるという生き物のうち、180万種類は昆虫の仲間。市内の蛾(が)の仲間だけでも、2000種類はいるのだそうです。

7月26日(日)、真夏日のなか、家族連れ52人が昆虫網や虫かごを持って「いきものふれあいセンター」に集合しました。

この日は、昆虫研究家の吉岡侃一さんとセンター指導員平研さんの案内で、歩きながらの昆虫観察会が開かれました。

どんな昆虫が、どこで、何を食べているのだろうか? 何を食べて生きているのだろうか? 敵に襲われないようにどんな工夫をしているのだろうか?

みんな興味津々です。子供たちはじょうずに虫を見つけて得意そうです。虫を虫かごやフィルムケースにいれ、みんなで見せあいながら名前を調べました。

そのあと虫たちを元の場所に放しました。



カラスアゲハ・オニヤンマ・ベニシジミ・チョウ・ヒメウラナミジヤノメ・チョウ・ニイゼミ・クワガタなど、30種類の昆虫が確認されました。

こんな身近にたくさん昆虫がいることに驚きました。

もっと、昆虫を見つけた人は、明け方近くに行ってみるといいのだそうです。そしてもっともっと知りたいた人は、「いきものふれあいセンター」に足を運んでみてください。

ここには、図鑑や標本もあり、指導員さんがやさしく教えてくれますよ。

いわふね自然の森
プラネタリウムからのお知らせ

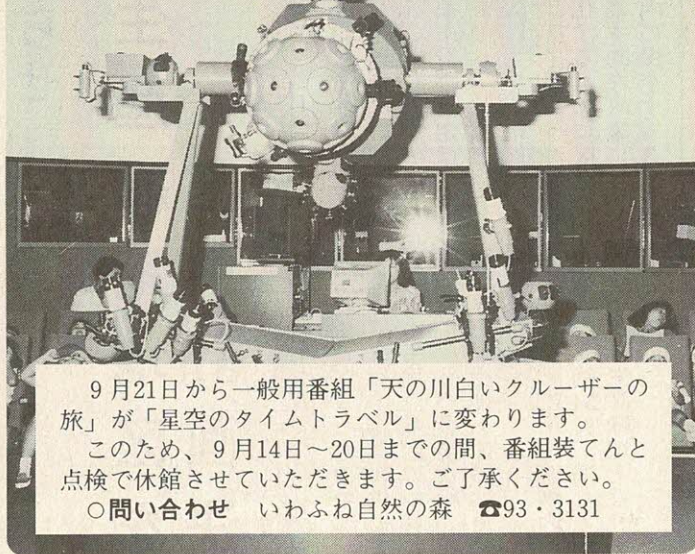

9月21日から一般用番組「天の川白いクルーザーの旅」が「星空のタイムトラベル」に変わります。
このため、9月14日～20日までの間、番組装てんと点検で休館させていただきます。ご了承ください。
○問い合わせ いわふね自然の森 ☎93・3131

市民女声合唱団員募集

やさしい合唱曲を 〰
オーケストラ伴奏で
歌いませんか

来年度の1月31日、市民スポーツレクリエーションセンターで開かれる「星の街交野新春コンサート」で、オーケストラと一緒に歌う市民女声合唱団員を求めています。
今回の合唱曲は、「ふるさと」「われは海の子」「雪」など、なつかしい唱歌メロディで、誰でも気軽に楽しく歌

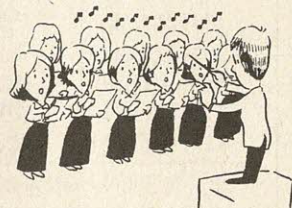

えます。
市民のみなさんの参加をお待ちしています。
○対象 市在住在勤の人
○年齢 中学生以上の人
○練習日 10月2日(金)から
原則毎月第1・3金曜日(午後6時30分～8時30分)

○練習場所 体育文化センター音楽室
○参加費 無料
*ただし、楽譜代773円とコンサート入場券3枚の負担をお願いします。
○申し込み・問い合わせ 体育文化センター
(☎92・7721)

着物着付教室 (16回コース)

10月2日(金)から毎週金曜日
午前10時～正午

着付けの初歩から人に着せる着付け、帯の変わり結び、小物の組み合わせを総合的に学びます。
○とき 10月2日(金)～5年2月5日(金)までの毎週金曜日
午前10時～正午
体育文化センター

○持ち物 ものさし・針・コマ糸(30番～40番)
○参加費 前期 5000円
後期 5000円
○定員 30人
○ところ 体育文化センター

○申し込み 9月22日(火)までに前期分の参加費を添えて体育文化センター(☎92・7721)
○主催 体育文化協会
○申し込み 9月22日(火)までに前期分の参加費を添えて体育文化センター(☎92・7721)



(財)自治総合センターからプランター・草花・噴霧器などの備品や材料の購入に助成を受けました。

バウンドテニス教室

バウンドテニスは、ニュースポーツの中のひとつで、テニスコートの6分の1のスペースがあれば、どこでも誰にでもできるスポーツです。

バランス感覚、敏しょう性、瞬発力などが養われ、運動不足、ストレスの解消、体力づくりに最適です。

若い方から壮年の方まで、たくさんの方の参加をお待ちしています。

○とき 10月3日(土)～5年3月27日(土)
毎週土曜日 午前10時～正午
(第2土曜日は除く)

○ところ 交野武道館
○定員 20人
○講師 松村 君枝さん
○参加費 5200円/17回コース
○申し込み 前期分2600円を添えて体育文化センター (☎92・7721)



いけ花教室

生徒募集

(10回コース)



○指導 工東みえ子さん
30分
午後7時～8時
4火曜日
10月13日(火)～5年2月23日(火)までの毎月第2・4火曜日

○申し込み 9月22日(火)までに参加費3か月分を添えて体育文化センター(☎92・7721)
○主催 体育文化協会
○参加費 1か月2400円(花代含む)
○定員 25人
○ところ 武道館
○指導 森井芳子さん
いづれも……

○とき 10月14日(水)～5年2月24日(水)までの毎月第2・4水曜日
午後7時～8時30分

お知らせ

生産緑地地区を 都市計画決定

市街化区域内農地の約54%が生産緑地に

8月18日、286地区約87.89haの生産緑地地区の都市計画決定を行いました。

今回の都市計画決定は、首都圏、近畿圏、中部圏という3大都市圏における市街化区域内の農地等を、保全するものと宅地化するものに区分するという基本的な政策に基づき、その内の保全する農地等

今後、これらの生産緑地は、一定の要件に該当する場合を除き、市街化区域内の多目的な環境機能を有する緑地として、農地、山林としての土地利用が継続されていくこととなります。

なお、一部で作業が残っているものについても、今年中には都市計画決定いたします。

指定内訳	農地	山林	合計
市街化区域内 (a)	約158ha	約19ha	約177ha
生産緑地 (b)	約85ha	約3ha	約88ha
指定率 (b)/(a)	約54%	約16%	約50%

○問い合わせ 都市計画課
(92・0121内線230)

都市計画

生涯学習セミナー 「北河内地区府民大学講座」

健康な生活はすべての人々の願いですが、昨今の社会の変化には目を見張るものがあります。これからの生活を潤いのあるものにするために、講義、ニュースポーツ、歴史散歩、ヘルシー調理実習などを通じて「健康」を考えてみましょう。

○テーマ 潤いのある生活 —— 健康を考える ——

と き	と ころ
9月30日(水)	北河内府民センター
10月7日(水)	大東市市民総合体育館
10月14日(水)	寝屋川市・四條畷市
10月21日(水)	門真市立公民館
10月27日(水)	守口市立西部公民館
11月4日(水)	枚方市立市民センター
11月11日(水)	交野市立保健福祉総合センター
11月18日(水)	北河内府民センター

○定員 50人 (申込多数の場合は抽選します)
○申し込み 9月21日(月)までに、大阪府北河内教育事務所指導課 (☎44・1331 内線417)

星田出張所でも

税の証明を交付

税務課で取り扱っています。税の証明を、星田出張所でも交付しています。交付しているのは、次の証明です。

ご利用ください。

課税(所得)証明・評価証明・納税証明など

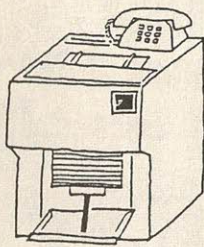

なお、申告をされていない方は、証明が交付できません。税務課窓口までおこしください。

○問い合わせ 星田出張所(☎92・2031) または税務課(☎92・0121内線115)

通商産業省からのお願い

平成4年10月1日は
「商業統計調査(飲食店)」および
「商業実態基本調査」の日です
調査へのご協力をお願いします

調査の対象

商業統計調査	飲食店を営むすべての商店
商業実態基本調査	通商産業大臣の指定する卸売・小売業を営む企業

調査の秘密の保護

調査票の内容など調査で知り得た秘密について、他に漏らすことは法律で禁止されています。

調査の方法

記入していただいた調査票は、次のような経路で回収されます。

飲食店
または=調査員=市(区)町村=大阪府=通商産業省企業

問い合わせ先

交野市企画部企画調整課(☎92・0121内線233) または大阪府企画調整部統計課商業係(☎06・941・0351内線2338・2344)

開設

枚方警察署の出張相談

10月13日(火) 午後1時～4時

警察に關係のあることで、日ごろ相談したいと思っっているが警察署に行つても…という市民のみなさん次の要領で毎月相談受付を始めます。お気軽におこしください。



- とき 10月13日(火) 午後1時～4時
- ※以降 毎月第2火曜日の同じ時間で行います。
- 担当 交野市役所 枚方警察署
- 内容
- ▽暴力団のからむ問題
 - ▽少年非行に関する問題
 - ▽暴走族に関する問題
 - ▽その他警察に關係のあることで、困つてゐること、悩んでゐること、心配していることなど



写真は特Aです 蓮華燈および御灯籠は供物です

内容を充実！ 市営葬儀を ご利用ください

市は、市民のみなさんの生活改善の一つとして、市営葬儀を行っています。安い費用で厳粛・おごそかに行える市営葬儀をご利用下さい。

市営葬儀の 申し込みについて

○申し込みの前に
市営葬儀を申し込まれる前に告別式の希望日時・場所（自宅、集会所、寺院等の別）・喪主・宗派・祭壇飾り付けの区分（左下表）をあらかじめ決めてください。ただし、葬儀の日は希望通りの時間が取れない場合がありますので、2〜3通り決めておいてください。

環境生活

さい。また、申し込み時に申し込み者（喪主）の住所・氏名・死亡者との続柄と電話番号が必要で

○申し込み受け付について
申し込みの受け付は、月曜日〜土曜日、市民課・星田出張所で行っています。（毎月第2・4土曜日は市役所地下警備室）
土曜日の午後については、

市役所地下警備室と星田出張所を受け付けています。
日曜日・祝日については市役所地下警備室で受け付けています。

○申し込み時に必要なもの
1、「埋火葬認許証」（死亡届のときに市民課・星田出張所および他市区町村で発行した書類です）
2、印鑑
3、市営葬儀使用料金（左表を参照ください）
○問い合わせ 環境生活課（☎92・0121内線191）

葬儀の規格・料金表

祭壇の飾付は、葬儀の前日からとなります。

仏式規格	B	A	特 A
自宅入口	門飾提灯・門前用黒幕・黒水引幕 名記・時間板・鯨幕	Bに次の品目が加えられます。	ABに次の品目が加えられます。
祭壇室	鯨幕・欄間かくし水引幕		
前飾	掛軸・脇楯・祭壇用掛打・白敷布 春日とうろう・位牌台・写真台 竜とうろう・ロウソク線香台	①門前電気コード一式	①表楯 1対 ②祭壇脇楯 1対
葬儀具	位牌・棺・仏衣（六文銭・数珠付） 白木棺台・骨袋・棺巻（刃およびジュダラ付）・脱脂綿・納棺奉仕員 祭壇飾り付具・霊柩自動車	②柱まきシート（ビニール） ③献茶婦	③白木祭壇脇灯籠（電気設備付）1対 ④経机 1台
枕許飾香台	六ツ具足・白木御膳・焼香台 セトモノ焼香台	④テント一式	⑤テント（中型）1張 イス（15〜20）
諸式事	葬儀記録帳・告別および霊前用紙 マイク設備・式事進行員		
その他	ドライアイス		
料 金	全部使用	35,000円	70,000円
	一部使用	23,000円	58,000円

※仏式以外は40,000円（一部使用28,000円）です。
※上の料金は火葬料金・写真・お供物は含みません。
※一部使用とは、霊柩車を使用しない場合です。
※市の祭壇について、規格に基づく以外の追加（水車・家紋等）を希望される場合は取り消します。

10月1日・就業構造基本調査

総務庁統計局では、10月1日現在で、就業構造基本調査を実施します。この調査は、国民のみなさんの就業・不就業などの実態を把握して、雇用対策などの行政の基礎資料となる統計を作るために、全国的規模で行われるものです。調査のために、交野市では、約90世帯が統計的な手法によって選ばれます。選ばれた世帯には、知事から任命された調査員が9月下旬からお伺いしますので、ご協力をお願いします。

捨て犬は泣いています

犬を正しく飼いましょう！



保健所では、いろいろな方法で野犬の捕獲に努めています。もうこれ以上、野犬を増やさないためにも、絶対に捨て犬をしないようにしましょう。

犬の飼い方

チエックポイント

- ①飼犬登録と狂犬病予防注射は、毎年受けましょう。
- ②鑑札と注射済証は、必ず首輪につける。
- ③犬をつないで飼いましょう。ひもは短くつなぐこと。
- ④犬を捨てない。不要な犬は、保健所へ……捨て犬が野犬のもとになります。生まれる子犬を育てる見込みがない場合、避妊手術を受けましょう。
- ⑤人を噛んだ犬の飼い主は、保健所に届けましょう。
- ⑥犬を十分に制御できる人が、散歩に連れ出しましょう。

う。噛むくせのある犬には、口輪を！

- ⑥排泄したフンは、飼い主が責任をもって処理しましょう。犬の飼育の場所を常に清潔にしておきましょう。
- ⑦野犬には、餌を与えないようにしましょう。

野犬を

捕獲して欲しいとき

府で定めた捕獲依頼書が保健所にあります。それに犬のいる場所と依頼者の自宅等のよくわかる地図・住所・氏名電話番号を書いて保健所に出してください。

○問い合わせ 四條畷保健所、四條畷市江瀬美町1-16（☎78・1021）

秋の全国交通安全運動

'92 おおさか

交通マナーを高めよう!



駐車したその1台に
泣く100台



〈交通安全教室〉

交通事故の恐ろしさを学ぶ
私市小学校の児童たち

9/21(月)~9/30(水)

9月21日(月)から30日(水)にかけて、「'92 おおさか交通マナーを高めよう!」をスローガンに秋の全国交通安全運動が行われます。

市内でも、1月から6月までに125件の交通事故が発生し、負傷者が146人、死亡者が1人でいます。

事故の大半は、車の出会い頭や追突事故など、ドライバーのちょっとした不注意が原因で起こっています。

また、めいわく駐車が原因となった事故も目立っています。

このため、市では市民のみならず、枚方警察署の協力を得て期間中「めいわく駐車をなくす運動」を積極的に進めます。

車を運転しているみなさん、一度、自分の運転を見直して、命の大切さ、安全運転の重要性を考え、交通事故のない明るい社会をつくりましょう。

交通

お母さん教室(家庭教育学級)

就学前(0歳~5歳児)の子供さんをお持ちのお母さんを対象としたお母さん教室(家庭教育学級)を開きます。

なお、当日は保育もいたしますので、お気軽に参加ください。



とき	ところ	講演テーマ	講師
10月1日(木) 10:00~11:30	保健福祉総合センター	子供の生活リズム	大阪樟蔭女子大学教授(前・大阪日赤病院精神神経科部長) 川端 利彦

○申し込み 幼児対策室(☎92・0121 内線130)

母子・寡婦家庭のみなさん 書道や手芸始めませんか

市内在住の母子家庭、寡婦家庭の方を対象に書道教室と手芸教室を開きます。

○ところ 保健福祉総合センター3階 学びの部屋

○定員 20人

○受講資格 市内在住の母子家庭、寡婦家庭の方

○費用等 無料(教材費は実費)

○とき

▽書道教室 9月19日、10月3・17日、11月7・21日、12月5・19日、1月16日、2月6・20日、3月6・20日

▽手芸教室 9月12・26日、10月24日、11月14・28日、12月12・26日、1月9・23日、2月13・27日、3月13日

○問い合わせ 社会福祉課(☎93・6400 内線607)



災害時における避難場所

避難場所	避難地区
交野会館	松塚全域
郡津小学校	郡津1・4丁目
郡津公民館	郡津2・3・5丁目
長宝寺小学校	梅が枝全域、私部4丁目
第二中学校	幾野1・2・3・4・5・6丁目
倉治小学校	倉治1・2・3・4・5・9丁目、東倉治1・2・3・4・5丁目、神宮寺1・2丁目
倉治公民館	倉治6・7・8丁目
体育文化センター 武道館	私部2丁目、私部西1・2・3・4・5丁目 私部南1丁目
福祉センター	私部3・5・6丁目
交野小学校	私部7・8丁目、青山1・2・3・4・5丁目
私部会館	私部1丁目
第一中学校	私部南2・3・4丁目 向井田1・2・3丁目
岩船小学校	寺南野、寺1・2・3・4丁目 森北1・2丁目
森区民ホール	森南1・2・3丁目、私市1丁目 大字傍示
私市会館	私市3・4・5・6丁目
私市小学校	私市山手1・2・3・4・5丁目 私市7・8・9丁目、大字私市
第四中学校	天野が原町1・2・3・4・5丁目 私市2丁目
星田小学校	星田1・2・3・5丁目
旭小学校	星田4・6丁目 星田西1・2・3・4・5丁目
第三中学校	星田7丁目、大字星田 星田山手1・2・3・4・5丁目
星田会館	星田8丁目、南星台1・2・3・4・5丁目
藤が尾小学校 藤が尾会館	星田北1・2・3・4・5・6・7・8・9丁目 藤が尾1・2・3・4・5・6丁目
妙見坂小学校	星田9丁目、妙見坂1・2・3・4・5・6・7丁目、妙見東1・2・3・4・5丁目
倉治公園グラウンド	市内全域
私部公園グラウンド	市内全域

台風に備えて
わが家の安全点検

もう一度避難場所を確認



台風による雨や風は、その進路によっては想像以上の被害をもたらすことがあります。気象情報をよく聞き十分な対策をとるようにしましょう。また、災害がいつ起こってもあわてずに行動できるようにあなたの避難場所を確認しておきましょう。

防 災

わが家の台風対策
チエックポイント

- ブロック塀・板塀
▽ブロック塀にひび割れや破損箇所がないか。
- ▽板塀にぐらつきや腐りがないか。
- 雨どい・雨戸
▽雨どいに落葉や土砂がたまっていないか、継目のはずれや塗装のはがれ・腐りはないか。
- ▽雨戸にガタツキやゆるみはないか。
- ガラス
▽雨どい、割れ、ずれ、はがれはないか。
- ペランダ
▽鉢植や物干しなど飛散の危険が高いものは室内へ。
- 問い合わせ 土木総務課(☎92・01221内線201)

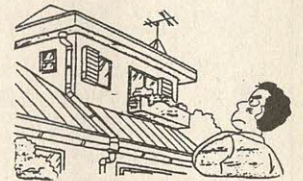

リサイクルフェア'92大阪
みんなで考えよう

- 「大阪府廃棄物減量化・リサイクル推進会議」が、よりよいリサイクル社会を目指して、ゴミ減量化・リサイクルについてイベントを実施します。
- とき 9月22日(火)・23日(水) 午前10時～午後5時
 - 内容
▽ゴミとリサイクルに関する講演とシンポジウム
 - ▽リフォームファッションショー 22日
 - ▽リサイクルに関する展示「恐竜戦隊ジュウレンジャー」によるキャラクターショーやクイズ大会、ガレージセール等、楽しいイベント
 - 問い合わせ 大阪府環境保健部環境整備課(☎06・944・6718)

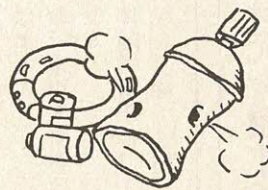

3市珠算競技大会

参加者募集

北大阪商工会議所では、第22回3市珠算競技大会の参加者を募集しています。○とき 11月23日(月) 午前8時30分から



○ところ 北大阪商工会議所
○資格 枚方・寝屋川・交野の3市にある小中学校と珠算塾に所属する小中学生
○参加料 500円
○申し込み日 10月15・16日 午前10時30分～正午
○問い合わせ 北大阪商工会議所・振興部(☎43・5152)

送迎バス運行時刻表

車名	停車場所	時刻
1号車	南倉治バス停	11時40分
	市立第2中学校前	11時50分
	郡津消防分団車庫前	11時55分
2号車	星田山手入口	11時30分
	平和台霊園前	11時40分
	星田バス停	11時45分
	北星田バス停	11時50分
3号車	私市3丁目バス停	11時40分
	妙見口バス停	11時45分
	藤が尾2丁目バス停	11時50分
5号車	喫茶「のんのん」前(私部)	11時45分
	さくら丘住宅バス停(天野が原町)	11時50分
6号車	住吉神社前	11時45分
	青年の家	11時50分
7号車	寺南川橋前	11時45分
マイクロバス	神宮寺集出荷場前	11時40分
	寺南川橋前	11時45分
8号車	府道交野久御山線大阪ガス	11時40分
	交野ステーション前(時計台)	11時45分
	青山2丁目信号南側	11時50分
10号車	森北1丁目出光交野給油所前	11時45分
	松塚「池田医院」前	11時40分
11号車	梅が枝給水塔前	11時45分
	南星台4丁目児童公園前	11時30分
	星田西団地「ピーコック」前	11時40分

※大会終了後、乗って来られたバスでお送りします。

お笑いと漫才で

楽しいひととき

老人福祉大会

10月3日(土) 午後0時30分～4時

10月3日(土)の午後0時30分から4時まで、市民スポーツレクリエーションセンターで、65歳以上のお年寄りを対象に老人福祉大会を開きます。当日は、別表のとおり送迎バスを運行いたしますので、ご利用ください。

- 内容
- ▽第一部 式典
- ▽第二部 アトラクション
- ▼司会 奥津由三さん、藤井信子さん



▼出演 チャンバラトリオ、横山たかし・ひろしさん、姫野友美さん、秋本千波さん

▼出演 チャンバラトリオ、横山たかし・ひろしさん、姫野友美さん、秋本千波さん

福祉

○入場 無料
○問い合わせ 高齢者対策課
(☎93・6400内線606)

障害の友へ 愛の手 雇用の手

9月は「障害者雇用促進月間」です

大阪府は、毎年9月を障害者雇用促進月間と定め、幅広い府民運動を展開しています。一人でも多くの障害者の方が、働く場を得て社会活動の一翼を担い、生きがいを感じることが出来ますよう、事業主の方々のより一層のご理解とご協力をお願いいたします。



福祉見舞金



○②療育手帳「A」を持っている人
○③府内に1年以上居住し、居宅において1年以上おたきりの状態にある人(民生委員の証明必要)
○④特定疾患に罹患(りかん)している人(特定疾患医療受給者証または診断書)

大阪府では、身体障害者(児)や精神薄弱者(児)、特定疾患者、ねたきり老人の方々に福祉見舞金を支給します。

○対象 9月1日現在、大阪府内に居住し住民基本台帳または外国人登録原票に記載されている人で、次に当てはまる人
なお、施設入所者は該当しません。

①身体障害者手帳「1級」または「2級」を持っている

○支給額 ▽身体障害者(児)「1級」10000円・「2級」8000円 ▽精神薄弱者(児)「A」10000円
▽ねたきり老人10000円
▽特定疾患者10000円

○申し込み 9月30日(水)までに、各手帳、診断書、印鑑を持って、保健福祉総合センター内福祉事務所 社会福祉担当まで(☎93・6400内線607)

身元を捜す相談所

9月20日～26日

大阪府警察本部は、秋の彼岸に大阪四天王寺境内で「身元不明死者等の身元を

捜す特別相談所」を開設します。

○開設期間 9月20日(日)～26日(土)までの7日間

○開設場所 大阪市天王寺区四天王寺1-11-18、四天王寺境内 亀の池南側(がらん回廊北側)



○問い合わせ 枚方警察署 刑事課(☎45・1234内線253)

相談

行政相談にお越しく下さい

10月17日(土) 午後1時～4時

藤が尾会館

10月11日から行政相談週間が始まります。

この週間は、日ごろみなさんが国の行政に関する事で、わからないこと、要望したいこと、困っていることについて、意見、要望、苦情等を受け付けるものです。

○相談例

恩給・年金のこと、工場の騒音・振動、歩道と道路の段差、まぎらわしい道路標識、歩道上の障害である電柱・信号機、労災保険についてなど

下記の行政相談委員がみなさんの相談役としてお待ちしていますので、お気軽にご相談ください。

(秘密厳守)

○とき 10月17日(土) 午後1時～4時

藤が尾会館(交野)

市藤が尾4-1-2

○総務庁委嘱行政相談委員

○仲谷昇逸 私市4-1-40-14 (091・2505)

▽願野増蔵 私部2-11-23 (091・4606)

○問い合わせ 行政課 (092・0121)

大阪府営水道展

9月16日～21日

北河内府民センターでは、大阪府営水道展を開催します。

○とき 9月16日(水)～21日(月) 午前9時～午後5時45分 休日、土曜日は休み

○ところ 北河内府民センター 1階ロビー

○内容 府営水道事業や、高度浄水処理の紹介のパネル展示

○問い合わせ 北河内府民センター府民課 (044・1331内線323) 325

「差別と偏見」

第4中学校3年生

河合由希子さん



道徳の時間に「人権について」の話を聞き、私たちの周りには様々な差別があることを教えられました。例えば、人権差別・男女差別・障害者に対する差別等です。

ではどうして私たちは、そんな差別をするのでしょうか。人の弱い面、劣っている面ばかりを見ているからではないでしょうか。ポーター作「少女ポリアンナ」を読みました。

どんなに苦しく悲しい時でも、「よかつたさがし」をするのです。私は、すごいと思えました。

人間を物差しでは測れないし、してはいけないと思います。足の速い人、頭の回転がいい人、力の強い人、話が上手な人等、人間はそれぞれに良い面も悪い面もいっぱいもっているはずなんです。私たちは、その良い面に目を向ける前に、悪い所へ目が行きがちです。そして、知らず知らずの間に、偏見で人を見ています。

《心の窓》人権作文 心豊かな明るい社会をめざして……⑫

優越感にひたるのです。みんながお互いの良い所を認め合うところこそ、差別や偏見を無くする一番大切なことだと思います。

と言う私も、やっぱり人の悪い所へ目が向きがちですが、なるべく意識して、人の良い所さがしに努めようと思っています。人には、良い所がいっぱいあるのだから、決して難しくないと思えます。身近な所から、わかり合い助け合って、仲間の輪を広げていけたらと思います。小さな輪から次の輪へ広がっていけば、お互いに認め合うことができ、つまらない偏見や差別は無くなると思います。

私もこれからは、先ず偏見という名のメガネをはずし、人を見ることからスタートしたいと思っています。人という字のように、互いに支え合いながら、和を大切に考えて生きていきたいと思っています。

保健福祉総合センター

サービスコーナーで戸籍・住民票を交付しています

保健福祉総合センター市民サービスコーナーでは、戸籍の謄抄本、住民票、印鑑証明、年金の現況証明などの各種諸証明の発行業務を行っています。

手軽な窓口としてご利用ください。

○取り扱い時間 午前9時～午後5時15分(土曜日は正午まで)

休日と第2・4土曜日は取り扱っておりません。



○問い合わせ 市民課 (092・0121内線162)

SNAP SHOT

身近な話題をお寄せください

近所の話題写真、サークルでの催し写真、懐かしい交野の風景写真など、身近な情報を短文の説明をつけてお寄せください。

〒576 交野市私部1丁目1番1号

交野市役所 市長公室広報担当

☎92・0121 内線293



▲野鳥のプローチ作り

7月19日(日)、体育文化センターで交野野鳥の会主催のバードカーピングが行われ、20人の参加者は平研さんの指導で、可愛いイカルのプローチをつくり上げました。



◀辛いカレーはいかが?
7月16日(日)、サロンド・ド・ギーターンジャリの主催でインド料理の実習と試食の会が開かれました。シャゴリ・チャッタージさんの指導で、7種類の料理に挑戦。香辛料のかもしれない魅力的な味を堪能しました。

エビカレー（5人分）

- (1) エビ大（1人分3～4匹）に塩、ターメリックをふっておく。
- (2) タマネギ1個、にんにく3片、しょうが1個をミキサーでおろした状態にする。
- (3) トマト2個を粗くみじん切りにし、ガラムマサラ小さじ3杯、ターメリック小さじ3杯、チリパウダー小さじ1杯を混ぜる。
- (4) オイルカップ1杯をフライパンで熱し、エビを炒めてからいったん取り出す。
- (5) このフライパンに(2)と(3)を入れてよく炒める。
- (6) エビを(5)に加えて、ココナッツミルク1缶を入れさらに炒める。味をみて、塩、チリパウダーを加え、好みの辛さにする。

◀心のふれあい

8月1日(土)、私部公園グラウンドで障害者ワーキングエリア祭「ふれあい盆踊り大会」が開かれました。地域の人と障害を持つ人々が集まり、カラオケやバンド演奏などもりだくさんの内容で、にぎわいました。





◀最後の夏……頑張りました!
 8月8日(土)から、日生球場で開催された第43回大阪中学校優勝野球大会(準硬式)に、北河内代表として第2中学校野球部3年生が出場しました。
 中学生生活最後の夏、力をあわせ、精一杯頑張りました。



▲親子で日帰りキャンプ

8月22日(土)、いわふね自然の森キャンプ場で障害者親子キャンプが行われました。スイカ割りや飯ごう炊飯をして、楽しい1日を過ごしました。

▶ひとあし遅れの七夕祭り
 8月8日・9日、藤が尾で「星の街テラス七夕まつり'92」が開かれました。みんなの手で飾りつけられた七夕飾りの下、華やかなパレードも行われました。



◀夏休みを安全に
 7月24日(金)、幾野連合子供会の65人が、市交通安全協議会主催の自転車ライセンス教室に参加。自転車の正しい乗り方の模擬実習を行いました。



◀訓練の成果は?
 8月23日(日)、私市小学校で平成4年度北河内支部総合訓練大会が行われ、交野市消防団私市分団が日ごろのポンプ操法訓練の成果を披露しました。



市の人口

8月末現在

人口 67,487人 世帯数 21,369
 男 33,494人
 女 33,993人

月の動き

出生 57人 転入 263人
 死亡 28人 転出 306人

8月の火災と救急

	火災出動	救急出動
月	1件	95件
4年累計	17件	914件
3年累計	14件	861件



レポーターだより



ふつうの主婦が楽しんでます

武田 みゆき



いよいよ日本でもプロサッカーチームが誕生し来年からJリーグがスタートしますね。ところでサッカーは男性のスポーツと思っている人は20年遅れていますよ。

交野市にもママさんチームとレディースチームがあります。8月23日には、15周年を迎え、各地の女性チームやシルバートームを招いてトーナメント試合が開かれました。

今回は私と同年代のママさんチームのみならず、お話を伺ってきました。

サッカーを始めた動機は。

「子どもがサッカースクールに行きだしたとき、同じ趣味を持ちたくて始めました。」

「子どもが大きくなって、何かスポーツを始めたいかっという人も多いですよ。」ここで「肥満解消」という声に、みな爆笑。

平均年齢は聞いてもよろしいですか。

「30代、40代が多いですね。50代もいますよ。新人歓迎、メンバー募集中です。」

かなりハードなスポーツに思えますが、

誰でもできますか。

「誰でもすぐできますよ。サッカーは、団体のスポーツですからお互いにカバーしあえるし。休み休み自分の体力に合わせてやったらいいんです。ボールがきたらパッと走ったり。でもだんだん慣れて走れるようになります。慣れてくると面白くなってきます。」

サッカーの面白さは。

「ボールを追いかけていると無心になれるし、ストレス発散になりますね。」

「ゴールしたときかな。」

「パスがうまくつなげられたとき。」

「ゴールのアシストができたときもうれしいです。」

「試合に勝ちたいです。」

「しばらく勝ってないもね。」(笑い)

有難うございました。

練習日は水曜日と土曜日の午後8時から9時まで。食事の支度をしてから出てきてちょっとひと走り、帰ってからの夕食は一段と美味しいそうです。

お問い合わせは、小川さん ☎92・0763

わらぞうり作りに挑戦

河内山 美智子

7月19日、交野市古文化同好会が主催する「わらぞうり作り教室」が武道館前で開かれました。

指導は、吉野竹雄さん、小野香さんのお二人で、この同好会に所属され、若い人たちに昔から伝わる手工芸等を教えていらっしやいます。

さあ、わらぞうり作りです。まずはわらを叩いて柔らかくすることから始まります。これが少々大変でしたが下処理が大切なのだそうです。わらを縷(よ)ってぞうりの芯作り、編みすすんで鼻緒を付け、最後に芯を引っ張って、さっきの鼻緒に結び付けてできあがり。芯を引っ張ることによってぞうりの大きさが自由に変えられるこの合理的な作り方を考え出した昔の人の知恵はすごい！

初めて挑戦の私でも、お二人にと

ても丁寧に教えて頂き何とか作りあげることができました。

年輩の方から、昔の子供は自分のぞうりは自分で作っていたとお話を聞き、当時の子供たちは自立していたのだなと感心しました。いまの子供たちの、何でもすぐ与えられてしまう、あるいは自分で作るといことがほとんど無い生活を考え直す必要があるとも感じました。その意味からも、今回のこの教室に小学生10名余りの参加があったのはうれしいうことでした。

お年寄りと子供たちの交流の場でもあるわらぞうり作り教室、長く続いてほしいと願っています。

年末には、しめなわ作りが予定されているそうです。多数のご参加をどうぞ。





小児食生活講座に参加して “なんでも食べる元気な子”

若山 宏子

幼児期の子供たちの食欲は気まぐれで、離乳食を終えてホッと一息ついていた母親たちをまたまた心配させます。元気なら心配ない、ということですが、具体的にどういう献立がよいのか、1歳半の娘を持つ身として興味津々、この講座に参加してみました。ゆうゆうセンターで開かれた講習会では、講義に続いてグループごとに調理実習。お母さんたちの料理ができるまで、子供たちは保母さんとプレイルームでお遊びです。たまには子供をあずけて、学生気分の子の泣き顔がちらつて、やはり、別れ際のと話しながらの調理実習でした。

メニューは、1回目がおひじきご飯や鶏ささみのピカタなど4種、2回目がおやつ各種、3回目がお餅ボンおにぎり等のお誕生日の献立で、どれも親子ともに大好評だったようです。

幼児食のポイントをご紹介します。

1、各栄養素を過不足なく、特に成長の著しいこの時期は、体重1kgあた

り2.7gのタンパク質が必要。(大人は1〜2g)
2、同じ栄養素のものでも種類を多く。
3、味付けは薄めに。
健康のため、塩分ひかえめの食習慣をこの時期から。素材本来の味も憶えることができます。
4、食事のリズムを大切に。
3食と1〜2回のおやつを考慮しましょう。
5、おやつは食事の補い。
手作り、自然のものを基本に、1日の目安量は、1歳で100〜150kcal、2歳で120〜180kcal、3歳で140〜210kcal。おやつは食べ過ぎでは、ご飯はすすみません。
ともあれ、何より「楽しい食事タイム」の心がけが大切で、無理強いはいけないとのこと。
偏食・少食・散らかし放題……。ため息の出そうな毎日ですが、食事のヒントを得て、少しやる気が出てきたようです。頑張りましょうね、ご同輩！

桜エビ入りお好み焼き

- (1) 小麦粉坊カップをふるい、だし汁少量とおろした山芋10gと塩を加える。
- (2) 1cm切りの豚肉30g、粗みじんのキャベツ30g、ねぎの小口切りを、卵1個を加えた(1)に混ぜ、種を2つに分ける。
- (3) 桜エビ少々を加えた種と、みじん切りワカメを加え種を各2枚、フライパンで焼き、焼きあがりにケチャップ、ソースを合わせて塗り、青のり粉、かつおぶしをかける。

みなさん、星の里いわふねキャンプ場はもうご利用されましたか？
きつと宿泊キャンプはまだだされていなくても、日帰りキャンプや川遊び、プラネタリウムなどで来られた方も多いと思います。
今回、8月15日、16日を利用して1泊の宿泊キャンプを体験してみました。この日は、家族づれ以外に、友達同士のグループや子供会の団体さんたちで、ロッジはほぼ満室の状態でもとにもぎやかでした。
星の里の横を流れる天の川には、小魚、貝、おたまじやくしなどがいます。それらを探っている姿は、なぜか子供たちよりお父さんたちの方が真剣そのものでした。
でも3時を過ぎると、お父さんお母さんはおお忙しです。慣れない薪(まき)に火をつけて、中には初めて飯盒(はんごう)でご飯を炊く人もいて、飯盒を目の前に、「これは何合炊けるのかな？」で一議論。私もどうすればいいのかわからず、事務所に聞きにい

と、飯盒でのご飯の炊き方の紙をくださいました。
もちろん、その紙のおかげで、失敗せずにおいしいご飯を食べることができました。
来られていたお母さんにこのキャンプ場の感想を尋ねてみますと、
「炊飯施設は少し狭いけれど、川もきれいで、私たちがのようなキャンプの初心者には便利です。でも欲を言うと、シャワー室に石鹸やシャンプーがあればもっといいですね。」とのことでした。
このキャンプ場では、包丁やまな板、皮むき器、その他必要な食器類、鍋、ザル、ボール等を貸し出してもらえます。ロッジ内には小さな冷蔵庫もついていて、思った以上に便利でした。
みなさんも、家族や友達を誘って、一度宿泊キャンプを体験してみませんか？
〇いわふね自然の森(星の里いわふね)のお問い合わせは、☎93・3131まで。

星の里いわふねキャンプ場に 遊びに来ませんか？

原田 治美



健康増進課だより

健康は自分で管理

お問い合わせは健康増進課

☎ 93・6405

麻疹(はしか)・新3種混合予防接種

平成4年度麻疹(はしか)予防接種を9月1日から5年2月26日まで受付します。

また、保護者の申し出により新3種混合予防接種も実施しますので、どちらかを選んで申し込んでください。

- とき 9月1日～5年2月26日
- ところ 市内の内科小児科
- 対象 満1歳～6歳未満の幼児
- 費用 麻疹 2000円
新3種混合 3500円

*市民税非課税世帯・生活保護世帯は無料
健康増進課
星田出張所

○新3種を受けられない幼児

麻疹の予防接種をすでに受けた幼児と、麻疹にかかった幼児
すでにおたふくかぜ・風疹の予防接種を受けた幼児と、おたふくかぜ・風疹にかかった幼児

ツベルクリン反応検査とBCG接種

ツベルクリン反応検査およびBCG接種を下表の日程で行います。この接種は個人通知を出しません。

- 対象 生後3か月以上4歳未満の乳幼児
- ただし、BCG接種を一度受けた人は受けられません。
- 判定 ツベルクリン反応検査後2日目(48時間)に判定し、陰性の人にはBCGを接種

ツベルクリン反応検査とBCG日程表

	星田市民センター	福祉保健総合センター
ツベルクリン反応検査	10/6(火)	10/7(水)
判定及びBCG接種	10/8(木)	10/9(金)

○受付時間午後1時45分～3時
時間に遅れると接種できません。

健康づくりのための 体操いろいろ 太極拳

太極拳は、ゆったりと身体の各部を円を描きながら動かして、筋肉を弛緩(しかん)させ、血液の循環を促進させ、新陳代謝を活発にします。足腰を鍛え、若さを保つ効果もあります。

- まん延性の皮膚病の人
- 著しい栄養障害の人
- 重症または熱のある病気の人
- 著しい栄養障害の人
- 重傷または熱のある病気の人

○とき 10月1日・8日・15日・22日(木)
午後1時30分～3時30分

乳幼児育児相談

- ところ 健康増進センター
- 内容 育児相談・歯科相談・身体計測など
- 対象 0歳～5歳
- 持ち物 母子健康手帳
- 申し込み 直接会場

○とき 10月14日(水)
午後10時～11時30分
分受付

市民健康講座 胆石治療最前線



胆石とは、胆汁の成分が固まってできる石のことです。日本人の胆石は、近年増え続けています。胆石があっても何ら症状の出ない無症状胆石も半数以上にみられます。

- 1回目 10月23日(金) 「何でも食べる元気な子」
- 2回目 11月13日(金) 「心掛けよう手作りのおやつ」
- 3回目 12月4日(金) 「一緒にメニュー(献立)を作ってみましょう」

○とき 10月1日(木)
午後1時30分～3時

小児生活講座 心ふれあう食事環境

袋入りの調理加工済み食品が氾濫している今日のごころ

お袋の味と言われていた家庭の味の「お」がぬけて「袋」の味となりかけてはいないでしょうか。「今日のご飯はおいしかったよ。」と言われてうれいのは、やはり手作りの料理だからです。

お子さんの食生活の基礎が作られるこの時期に、お母さんにも色々な献立に挑戦してもらって、食生活を豊かで幅広いものとしていきましょう。

- 費用 無料
- 対象 1歳6か月～3歳未満の子供を持つお母さん
- 定員 20人
- 申し込み 9月14日(月)から健康増進課

☎ 93・6405

老人介護講座

寝たきりにならず生き生きと生きていたい、と願うのは誰も同じです。北欧などでは寝たきり老人は極めて少ないと聞きます。

この講座では、自立心を支援し、寝たきりを予防するための援助を通して、効率的な介護のポイントを学びます。さらに、福祉制度や年金についても勉強し、幅広い視点から老人介護を考えていきます。ぜひ受講ください。

- とき 10月6日・12日 19日・26日 11月2日・9日 16日・30日 午後1時30分～4時
- 場所 保健福祉総合センター
- 対象 市民
- 定員 30人(予約制)

- 費用 無料
- 申し込み 健康増進課 (☎93-6405)

1歳6か月児健診

- とき 9月22日(火) 午後1時～2時受付
- ところ 健康増進センター
- 対象 平成3年2月生まれの乳幼児

高血圧教室

脳卒中や心臓病の仕掛け人のひとつ高血圧。ところが多くの人は、自覚症状がないために、気になりながらも放置しがちです。早めに正しい治療を受け、血圧をあげない暮らしの工夫

- とき 11月20日(金) 午後1時30分～4時
- ところ 保健福祉総合センター
- 内容 毎週金曜日は運動療法を行います。毎月1回ずつ調理実習とグループワークを行いながら、それぞれの課題を家庭で実践していきます。

をすれば、高血圧は充分防げます。高血圧になりやすい体質をうけついで人も、あきらめずに半年間の教室で血圧コントロールをしてみませんか。

- とき (7回目までの日程)
- 1回目 10月15日(木) 午前9時～
- 2回目 10月21日(水) 午前10時～
- 3回目 10月23日(金) 午後1時30分～4時
- 4回目 10月30日(金) 午後1時～4時
- 5回目 11月6日(金) 午後1時～4時
- 6回目 11月13日(金) 午後1時30分～4時
- 7回目 11月20日(金) 午後1時30分～4時

おじいちゃん・おばあちゃんのための調理実習

老化防止のために調理をすることは効果的です。材料や調理方法を考えるのに頭を使い、材料を買いに行くのは良運動となるからです。現在調理しておられる方でも、食べやすさにこだわらるばかりに糖質性食品に偏ったり食物繊維が不足していないでしょうか。この教室では実際に手軽でパランスの良い食事を調理し、試食していただきます。

- とき 時間はいつでも 午前10時～午後1時
- おばあちゃんの調理実習 9月17日(木)
- おじいちゃんの調理実習 9月24日(木)
- 成人病予防調理実習 10月1日(木)
- ところ 保健福祉総合センター
- 講師 健康増進課栄養士
- 定員 30人
- 申し込み 健康増進課 (☎93-6400)

保健所だより

問い合わせは四条畷保健所 ☎78・1021

乳幼児の相談・健診には母子健康手帳を持って来て下さい。

- 実施場所 (四) 四条畷保健所
- 食事栄養相談 (四) 保健福祉総合センター
- 予約制 高血圧や糖尿病などの食事療法
- 療育相談 (四) 10月1日(火) 午前10時30分受付
- 3か月児健診 (保) 9月8日(火) 午後1時～2時受付
- 3歳児健康診査(保) 9月24日(木) 午後1時～2時受付
- 離乳食講習会(保) 9月16日(水) 開講午後1時30分
- 離乳食の献立実演と試食
- 妊婦教室(保) 10月7・14・21・28日いずれも水曜日 開講午後1時30分～4時 4回受講で1コース
- 精神衛生相談(四) 精神障害で悩んでいる方、アルコール中毒で困っている方の相談
- 母乳育児教室(保) 10月21日(水) 予約制(四条畷保健所に受付)
- 食と健康教室(四) 10月20日・12月8日の毎週火曜日(計7回) 食生活改善に関心のある方が対象 先着30人 無料



小児食生活講座

- 対象 30代～65歳までの高血圧の人
- 定員 30人
- 費用 無料
- 申し込み 健康増進課 (☎93-6405)



四条畷保健所移転のお知らせ

四条畷保健所は、庁舎建替のため、10月5日(月)から、次のところへ移転します。お知らせします。 四条畷市中野3-5-24 ☎78・1021

10月2日まで電話で受付

図書室だより



一般書

- 【トーキョー国盗り物語】 林 真理子 集英社
- 【泥棒は眠れない】 赤川 次郎 徳間書店
- 【再会ベトナムのダーチャン】 早乙女 勝元 大月書店
- 【砂漠のサボテンも本当は雨を待っている】 春田 俊郎 P.H.P.研究所
- 【サボテンも待っている】 砂漠の本当のサボテン 砂本 雨 田俊郎
- 【特急「あさま」が運ぶ殺意】 西村 京太郎 光文社
- 【法律事務所】 ジョン・グ リシヤム 新潮社
- 【恋むらさき】 小説・与謝野 晶子 倉橋 燿子 講談社
- 【人生の風景】 遠藤 周作 河出書房新社

- 【アラブは何を望むか】 フ エレイドウン・ホヴェイダ 朝日新聞社
- 【橋の上の貴婦人】 マギー・ヘミングウェイ 文芸春秋
- 【ヒトは記憶するサルである】 大島 清 飛鳥新社
- 【英雄たちの伝説】 南原 幹雄 悠思社
- 【ひるめしのもんだい】 椎 名 誠 文芸春秋
- 【渋谷原宿公園通り】 渡辺 淳一 講談社
- 【男の勤ちがい女の夢ちがい】 藤堂 志津子 新潮社
- 【ジョン・F・ケネディの謎】 堀田 宗路 日本文芸社
- 【エスケープ】 ジョイ・ウ イリアムズ 彩流社
- 【毎日たべたい野菜のおかず】 村上 昭子 文化出版局
- 【さるのこしかけ】 さくら



ももこ 集英社
【楽しく手抜き家事】 田伏 中子 同文書院

楽しく手抜き家事
上手に手抜き
はじめての手抜き
田伏中子

【パンパンベ ペナンペ むかしがたり】 中村 欽一 童心社

パンパンベ ペナンペ むかしがたり
西山三郎監修
中村欽一

【明日、ボクたちのいない地球】 藤原 英司 創隆社

明日、ボクたちのいない地球
藤原英司 創隆社

【ピロシマから帰った兄】 マリアン・D・パウアー 佐 洋 小峰書店

ピロシマから帰った兄
マリアン・D・パウアー 佐洋 小峰書店

【ラッキーマンのひみつ】 竹下 文子 偕成社

ラッキーマンのひみつ
竹下文子 偕成社

【ボンジュール、サティおじさん】 トミー・デ・パオラ ぼるぶ出版

ボンジュール、サティおじさん
トミー・デ・パオラ ぼるぶ出版

【ひいおばあちゃん】 モニカ・ハルティヒ 講談社

ひいおばあちゃん
モニカ・ハルティヒ 講談社

【おばあちゃんのキルト】 ナタリー・キンジーワノック 文研出版

おばあちゃんのキルト
ナタリー・キンジーワノック 文研出版

【ぞうのはなちゃん】 登坂 俊子 大日 本図書

ぞうのはなちゃん
登坂俊子 大日本図書

消費者相談

取り付け前を考慮して

Q 外出先から帰った直後の夜9時過ぎ、「このマンションでデイスポーターを付けてないのはお宅だけです。デイスポーターは台所の流し台の下に設置する生ゴミ粉碎機のことです。生ゴミをモーターで粉砕して水と一緒に下水に流してしまおうので、ゴミ収集日まで家に生ゴミを溜めておかないでよい。今は生ゴミを市役所が収集してくれているけれども、将来、収集しなくなってもデイスポーターがあれば安心」とマンション全戸が取り付けなければならぬという話し方で業者が訪ねてきました。

便利そうだし、留守中に他の家は取り付けたものと思えば、デイスポーターを付けてもらいました。業者はゴミの量が減るので市役所でもデイスポーターが普及するのを望んでいるとも言っていました。

デイスポーターは使用するたびに大きな音がするし、隣人に聞いたところ、取り付けていないこともわかりました。だまされて契約したようなもので、解約

したい。

A 契約後8日以内に文書で解約を業者に申し入れることができず、無条件で契約解除することができません。

この場合、取り付けてあるデイスポーターは業者の責任で取りはずし、流し台は元の状態にもどしてもらえます。

「マンション全戸が助言 つけるようになった」とか「将来、市役所がゴミ収集をとりやめる」などのうそを流す業者がありますが、市役所は生ゴミの収集をやめる予定はありません。

また、デイスポーターが普及すればゴミが減るといってその普及を望んでいる訳でもありません。

むしろ、デイスポーターの使用は粉砕ゴミが汚泥となって下水道をつまらせる原因になったり、下水処理施設にも大きな負担をかけるので、その利用は望ましくないものではないとも言われています。

デイスポーターを設置した家庭だけを見れば、ゴミの処理は簡単になるかもしれませんが、下水道施設のことや環境のことを考えると、利用は自粛した方がよいといえます。

セールストークにまどわされないようにしましょう。

（20）

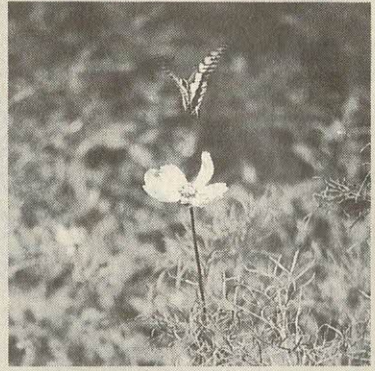

みんなのひろば

催し案内

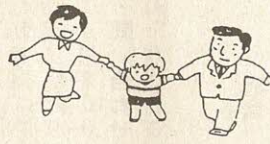

時30分、体育文化センター。内容は出句、互選、披講、講評等。費用は6か月3000円。申し込み・問い合わせは当日会場か池見さん(☎91・0169)

交野郵遊散歩

(史蹟めぐり)

第4回交野市洋画展
10月2日(金)から12日(月)まで、午前10時から午後5時(2日は午後1時から、12日は午後3時まで)、体育文化センター1階ロビー。内容は市内のプロ・アマ画家による油彩、水彩、パステル等の洋画展。主催は交野市洋画展。問い合わせは古賀さん(☎91・2995)

交野俳句会

「10月例会」

10月4日(日)、午後1時〜4時



在宅老人への福祉サービス

10月5日(月)・14日(水)・22日(木)、午前9時30分受付、軽費老人ホーム明星。送迎可。対象は市内在住のお年寄り(60歳以上)。内容は映画・昼食・カラオケ・入浴・囲碁・卓球。その他。映画は10/5「帰って来た若大将」、10/14「暴れん坊森の石松」、10/22「太閤記」。定員60人。参加費は1000円(昼食代含む、陶芸・喫茶は別途料金が必要)。主催は軽費老人ホーム明星。申し込みは電話で開催日の2日前までにホーム明星(☎91・2029)

写真寸評会

10月18日(日)、午前10時〜正午、体育文化センター。内容は自作の写真四ツ切3点(台紙なし)までを持ち寄り、相互間の技術向上を目的とした寸評会。主催はかたの写真同好会(当日会場で入会も受付、年会費2000円)。申し込み・問い合わせは当日会場か井戸さん(☎91・3664)



第8回

ちいさなコンサート

10月18日(日)、午後2時から星田会館。内容は組曲「内なる遠さ」、イタリア歌曲等。指揮は木村俊明さん、伴奏は馬場真由美さん。入場無料。主催はみどりの風星田コーラス。問い合わせは西河さん(☎92・6600)



手織り作品展

10月12日(月)から17日(土)、午前10時〜午後4時、体育文化センター1階ロビー。内容は手織りスクリーン、のれん、洋服等の展示。主催は手織りサークル。問い合わせは東さん(☎92・1901)

歩こう会(一般向き)

展望と森林浴の

菊水山から塩が原へ

26日(土)に順延。行き先は棚倉から恭仁京跡・海住山寺。行程は約12km。主催は交野ハイキング同好会。参加費は1世帯200円。交通費は各自負担。弁当・雨具は各自持参。申し込みは当日集合場所。問い合わせは岩花さん(☎92・7227)



駅午前8時10分集合。雨天中止。行き先は三田から有馬富士・花山院。行程は約10km。主催は交野野歩会。参加費は200円(保険料含む)。交通費(約2500円)。申し込みは当日集合場所。問い合わせは吉原さん(☎92・3928)午後7時〜9時

ハイキング(一般向き)
播磨の岩山高御位山から鹿島山を経て鹿島神社へ

10月17日(土)、JR河内磐船駅午前8時集合。雨天中止。行き先は石ノ宝殿から高御位山・鹿島神社。解散はJR大阪駅午後4時ころ。行程は約14km。主催は交野山歩会。申し込みは当日集合場所。問い合わせは吉原さん(☎92・3928)午後7時〜9時



ハイキング(高年者向き)
源平史跡と水と花の公園
須磨寺から離宮公園へ

散策コース

ハイキング(一般向き)
天平の都、瓶の原
神童子越え海住山寺へ

ハイキング(高年者向き)
三田市の象徴の山
有馬富士から花山院へ

10月25日(日)、JR河内磐船駅午前8時30分集合。雨天中止。行き先は須磨寺から離宮(21)

公園・海浜水族館。解散は阪神梅田駅午後4時ころ。行程は約4km。主催は老春ふれあいの会（歴話会）。参加費は200円（保険料含む）。交通費（約1900円）。申し込みは当日集合場所。問い合わせは吉原さん（☎92・3928午後7時～9時）

会員募集

松陽流舞踊の会

毎週水曜日午後1時～4時、毎週土曜日午後6時～9時、武道館。内容は新舞踊、古典舞踊の練習。指導は松陽紫扇さん。会費は1か月3000円。申し込み・問い合わせは久木さん（☎91・8020）



表装同好会

毎月第1・3土曜日、午後1時～4時、シルバー人材センター作業所。内容は書や画を裏うちして掛け軸の作成。材料費各自負担。申し込み・問い合わせは小林さん（☎91・

2319午後7時～9時）

ヨーガ教室

10月1日から毎週水曜日、午後1時～4時体育文化センター。対象は家庭婦人。内容は年齢と体力、体質に合ったヨーガの教室。指導は松浦恵子さん。定員は30人。入会金は2000円。会費は1か月2000円。申し込みは練習日に直接会場へ。問い合わせは田村さん（☎92・7845）



交野市卓球連盟

○平成4年度後期

一般会員

毎週日曜日、午後1時～4時・毎週水曜日、午前9時30分～正午・毎月第4土曜日、午後6時30分～9時30分（土曜日は会員以外の人も無料開放）、体育文化センター（第3日曜日は星田会館）。対象は市内在住の勤者と高校生。内容は卓球の基本練習と実戦。定員は30人。入会金は1000円。会費は1か月一般500円、高校生250円、1年

分前納夫婦は1組10000円。申し込みは練習日に直接会場へ。問い合わせは井戸さん（☎92・6627）



○平成4年度後期

ジュニア会員

毎週日曜日、午後1時～3時（但し第3日曜日は除く）、体育文化センター。対象は市内在住の小学1年生～中学3年生。内容は楽しめる卓球から基本練習と実戦（マシン使用）。指導は連盟指定コーチ。会費は1か月2000円。半期分前納。申し込みは練習日に直接会場へ。問い合わせは井戸さん（☎92・6627）

親子体操

毎週水曜日、午後1時～2時、武道館。対象は3歳～4歳児と母親。内容はやさしいダンス・3分間ジョギング・ボールあそび・ママさん10分間エアロビクスなど。指導は総合体操資格取得、エアロビクス・マスタースオブ・ジャパン・インストラクター足立さと子さん。定員は10組。入

会金10000円。会費1か月3000円。申し込みは練習日に直接会場へ。問い合わせは小川さん（☎91・4546）



交野エイジレスピア

（グラウンドゴルフ）

毎週火曜日、午前9時～11時、私部公園グラウンド。内容はどなたでも気軽に楽しめるスポーツで、木製のスティックで樹脂のボールをホールポストに入れていき、打数でゲームを競うパターゴルフ型の競技。指導は前川寛治さん。入会金は1000円。年会費1000円。参加費は1回2000円。申し込み・問い合わせは前川さん（☎92・3573）



ふれあいカップ ドッジボール大会

平成9年、国体開催の内定を記念し子供から大人まで幅広く参加できるドッジボール大会を開きます。ふるってご参加ください。

- とき 10月25日(日) 北河内地区予選
- ところ 府立西寝屋川高校体育館
- ◇決勝大会 11月8日(日) 近畿大学記念会館
- 応募方法 開催要項は体育文化センター内社会教育課にあります。
- 締め切り 9月25日(金)
- ※詳しくは、ふれあいカップ大会事務局まで
(☎06・445・2824)

北河内スポーツ フェスティバル

- とき 10月10日(火) 午前10時～午後3時
- ところ 枚方市立総合スポーツセンター
(枚方市中宮大池4丁目10-1)
- 内容 ニュースポーツ（ホースシューズ・フリーロー・クロリティなど）の体験、エアロビクス・トランポピクスなどの実演、体力測定等
- 持ち物 上靴
- 問い合わせ 大阪府北河内府民センター 府民課
〒573 枚方市大垣内町2-15-1
☎44-1331 内線323～325
- 主催 大阪府（北河内府民センター）・枚方市
枚方市教育委員会
- その他 枚方市制45周年記念ラグビー大会、枚方市民スポーツカーニバル、体育館の無料開放有

第4回国民年金生きがい講座 ふれあい学級 受講生募集

- 日程 Aコース 11月9日(月)～11月10日(火)
Bコース 11月10日(火)～11月11日(水)
- 会場 大阪府国民年金健康保養センター「サンヒル柏原」 柏原市安堂町115-1
- 内容 年金講座・健康講座・趣味の講座
- 定員 Aコース、Bコースともに各50人
- 費用 6500円
- 応募方法 ハガキに、希望のコース、住所、氏名、年齢、性別、電話番号を記入のうえ申し込み下さい



大阪府中央区上町A番12号
大阪府福祉部年金指導課内
「ふれあい学級」係
☎06・763・4062
(定員に達ししだい締め切ります)

声

ジュニア水泳教室 に参加して

水泳教室が8月12日～17日まで岩船小学校で行われました。全員が4年生以上の中で娘1人だけが2年生でしたが、指導の先生の許可を頂き参加することになりました。

最初の2日間は殆ど先生が付きつきりでした。お陰で行くことを嫌がっていた娘も少しずつ自信が出てきた様子で、水泳教室へ行く事を楽しみにするようになりました。

通い始めて3日目、いつ

も付き添って下さる先生が、高学年の男子を教えていたため、娘も少し不安げな様子でした。

そうしたら、高学年のおねえさん達が先生に代わってビート板を持ってくれたり面倒を見てくれていた姿に感動させられました。

スポーツをする心には思いやりがある事を実感させられた1コマでした。

娘も高学年対象の特訓を最後まで頑張りました。指導の先生への感謝と、鍛え



の夏を過ごせた水泳教室は、小学校2年生の娘にとって有意義な思い出になったようです。

私部 4-43-7
居田 洋子
幸子

小・中・高校生の詩賞 『交野が原賞』決まる

第15回『交野が原賞』が次の人に決まりました。

◆特選

○「ぬかみそ」

取瀬 はるなさん
(長宝寺小学校2年)

○「わたしはゲララ」

中野 始恵さん
(交野小学校4年)

○「神樹」

早川 友恵さん
(信愛女学院高校3年)

◆主催 交野詩話会

大会結果

敬称略

第41回近畿中学校 総合体育大会(相撲)

- 団体戦の部
- 優勝・第4中学校(宇田)
- 豊・松本 力・三好 正人
- 日高 博明・細川 貴弘
- 個人戦の部
- 優勝・宇田 豊(私市山手)
- 3位・松本 力(藤が尾)

善意銀行

交野市社会福祉協議会の善意銀行に次のみなさんから預託していただきました。

- ◇私部西の一市民から1000円
- ◇私部の一市民から700円
- ◇000円
- ◇天野が原町の足立洋子さんから200000円

一般開放中止

11月15日(日)、午前9時～午後5時、交野市バレーボール協会秋季クラス別大会のため体育文化センター体育室の一般開放を中止します。

シルバー人材センター 府民フェスティバル

シルバー人材センターで行っている仕事の実演やリサイクル自転車、小物などの即売を行います。

- とき 10月12日(月) 正午～5時
10月13日(火) 午前10時～午後5時
- ところ マイドーム大阪(大阪市中央区本町橋2-5)
- 内容 ビデオ放映・パネル展・作品展・府民教室・即売会・アトラクション(10月13日、若井こずえ・みどり出演)
- 入場 無料
- 問い合わせ 大阪府労働部職業対策課高齢者雇用対策係 (☎06・941・3049)

あなたも運動して いい汗流しませんか!

満60歳から75歳までの運動が可能な人を対象に、大阪府地域福祉推進財団が運動教室(後期)を10月から開きます。

- とき 毎週月曜日、午後1時～3時(20回コース)
- ところ 大阪府立老人総合センター
(吹田市山田北3-1)
- 定員 30人(定員を越えた場合は抽選)
- 内容 各種体操・ゲーム・ダンスほか
- 申し込み 往復はがきに、住所・氏名・生年月日・年齢・電話番号を記入して
〒565 吹田市山田北3-1
大阪府立老人総合センター
「運動教室」係
- 問い合わせ 大阪府立老人総合センター(☎06・876・0034)



お気軽にご相談ください

相談室 (無料)

○法律相談

当日の午前9時30分から電話予約
9月17日・24日(木) 10月1日・8日(木) 午後1時～4時
市役所 定員6人 担当は弁護士
問い合わせは行政課

○夜間法律相談

9月24日(木) 午後6時～9時
市役所前旧福祉センターの予定、
定員6人 担当は弁護士 問い合
わせは行政課

○行政相談

9月19日(土) 星田出張所
10月7日(水) 市役所
午後1時～4時 担当は行政相談
委員 問い合わせは行政課

○土地建物相談

9月22日(火) 午後1時～4時
市役所前旧福祉センターの予定
担当は不動産鑑定士 問い合わせ
は行政課

○人権相談

9月17日(木) 星田出張所
10月15日(木) 市役所前旧福祉
センター 午後1時～4時 担当
は人権擁護委員 問い合わせは市
民課

○消費者相談

毎週(火) 午前10時～午後4時
毎週(金) 午後1時～4時
市役所環境生活課 担当は消費生
活コンサルタント 問い合わせは
環境生活課

○障害者福祉相談

毎月第1・3(火) 午後1時～4時
(9月の第3(火)15日は祝日のた
め休みです)保健福祉総合セン
ター 担当は交野市身体障害者福祉
相談員 問い合わせは福祉事務所

○心配ごと相談

毎週(水) 午後2時～4時(9
月の第4(水)23日は祝日のため
24日(木)に振替)保健福祉総合セ
ンター 担当は民生・児童委員
問い合わせは社会福祉協議会

○結婚相談

毎月第2・4(水) 午後1時～

4時(9月の第4(水)は祝日の
ため休みです)保健福祉総合セン
ター 担当は民生・児童委員 問
い合わせは社会福祉協議会

○園芸相談

9月17日(木) 午後1時～4時
市役所 担当は市職員 問い合
わせは緑地公園課

○母子福祉相談

毎日(土曜の午後と第2・4土曜、
休日は除く) 午前9時～正午、
午後1時～5時 保健福祉総合セ
ンター 担当は大阪府母子相談員
問い合わせは福祉事務所

(注)事前に電話☎93・6400
してください。

の園長補佐・主任保母

○児童相談

毎週(木) 午前10時～正午
保健福祉総合センター 担当は大
阪府中央児童相談員 問い合わせ
は福祉事務所

○家庭児童相談

毎週(水)、(木) 午前10時～正
午(9月の第4(水)は祝日のため
休みです)保健福祉総合センター
担当は交野市家庭児童相談員(必
要に応じて専門医の相談も受けら
れます)問い合わせは福祉事務所・
交野市立機能支援センター

☎92・3077

○教育相談

毎日(祝日のみ除く) 午前10時
～午後5時 教育センター(長宝
寺小学校内) 担当は教育相談員
問い合わせは教育センター

☎92・8627

○でんわ健康相談

毎日(土曜の午後と第2・4土曜
休日は除く) 午前9時～正午、
午後1時～5時 健康増進課

☎91・8124

○健康相談

毎週(水) 午前10時～11時30分
(9月の第4(水)は祝日のため
休みです)保健福祉総合センター
毎週(金) 午後1時30分～3時
体育文化センター 担当は保健婦
と栄養士 問い合わせは健康増進
課

🎵 こんにちは 月

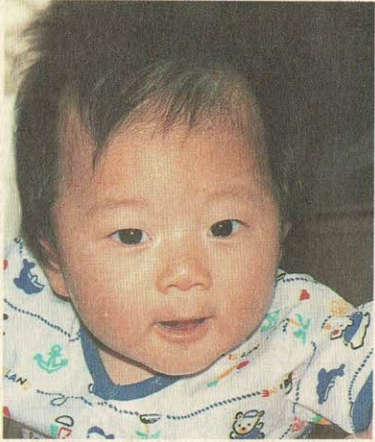

しんぼ たかひさ
新保 貴久です
平成4年3月2日生まれ

「わんぱくなタカですが
やさしく素直な子に育ってネ」
私部西(母 美幸)

○でんわ育児相談

毎週(水) あまだのみや幼児園
☎92・1351

毎週(木) あさひ幼児園
☎92・0206

毎週(金) くらやま幼児園
☎92・8433

午後1時～3時 担当は各幼児園

夜間・休日診療

○夜間救急センター

毎日 午後10時～午前0時30分
北河内夜間救急センター(寝屋川
市豊野町15-10・寝屋川市役所北
側) ☎21・3003

○土曜休日夜間急病センター

毎週(土)(日)、(祝) 午後6時
～9時 交野病院内急患用診療室
☎93・1520

○休日診療(内科・小児科・歯科)

毎週(日)、(祝) 午前10時～午後
2時 保健福祉総合センター

☎91・8124

ごみは、収集日当日の朝8時45分までに指定の場所へ出してください。問い合わせは環境第1課 ☎92・2471

普通ごみ(生ごみ等可燃ごみ)(週2回)

収集場所…普通ごみステーション。

曜日	収集地区
月・木	倉治・東倉治・神宮寺・郡津・森北 森南(私市一部含む)・幾野・天野が原町 青山・向井田・行殿・浜の池・梅が枝 松塚・寺・寺南野・駅前住宅(私部長砂 町含む)
火・金	私部・私部南・私部西・星田・南星台 星田山手・妙見東・星田北・星田西 藤が尾・私市・私市山手・妙見坂

空き缶、乾電池、粗大・不燃物ごみ収集日(月1回)

空き缶の中には何も入れないでふたをはずして出してください。

収集地区	空き缶・乾電池	粗大・不燃物ごみ
私部・私部南・私部西・青山 向井田・私市・私市山手	第1水曜日	第3水曜日
星田・星田北・星田西・南星台 妙見坂・妙見東・星田山手	第2水曜日	第4水曜日
幾野・倉治・東倉治・神宮寺・ 寺・寺南野・森北・森南・傍示	第3水曜日	第1水曜日
郡津・梅が枝・松塚・天野が原町 藤が尾	第4水曜日	第2水曜日