

広報 交野の10年

市民憲章

交野は、古くから多くの
人々に愛されてきました。
私たちは、このまちの良
さをいかしつつ、さらによ
りよい交野を求めて、こ
こに市民憲章を定めます。

和

(自然と・文化と・人と)

平成4年10月10日 通巻352号 毎月10日発行 編集と発行・交野市役所総務部



田坪 寛さん撮影(星田5丁目)

星田に消防車



目次

- | | | | |
|-------|----------------------------|-------|---------------|
| 2～3 | いつまでもお元気で
～在宅福祉サービス～ | 12～17 | お知らせ |
| 4～7 | 文化祭 | 18～19 | スナップ |
| 8～9 | 第9回交野まつり
～1/25・天野川緑地公園～ | 20～21 | しほり多一足どり |
| 10～11 | 第二京阪道路対策大綱 | 22～23 | 健康増進課だより |
| | | 24 | 図書だより・Q and A |
| | | 25～27 | みんなの広場 |

いつまでもお元気で

長寿社会に向けて

在宅福祉対策を充実



平成4年 市高齢者人口内訳
(平成4年8月19日現在)

	男	女	計
65歳～69歳	985人	1,101人	2,086人 (3.09%)
70歳～79歳	966	1,567	2,533 (3.75%)
80歳～89歳	384	670	1,054 (1.56%)
90歳以上	19	84	103 (0.15%)
計	2,354 (7.03%)	3,422 (10.06%)	5,776 (8.56%)
市人口	33,497人	34,002人	67,499人

市内最高齢者 私部の北村安太郎さん(99歳)

9月9日と10日の2日間、市内にお住まいの90歳以上のお年寄り宅に北田市長が訪問、長寿をお祝いしました。今年(8月19日現在)、市内の90歳以上のお年寄りは、103人(男性19人、女性84人)。65歳以上は、5776人で、市人口の8.6%を占め、年々増加する傾向にあります。

厚生省人口問題研究所発表の将来人口推計によれば、2013年の日本の総人口は、1億3600万人、うち65歳以上の人口割合は21.4%となり、2025年には、実数3146万人、4.3人に1人が65歳以上という「長寿社会」がやって来るとしています。

市でも「長寿社会」に対応するため、健康で元気に過ごせる地域社会をつくるためのいろいろな事業を進めています。

()内の数字は人口割合
小数点以下第5位四捨五入

ホームヘルプサービス

○問い合わせ

保健福祉部 高齢者対策課
(☎93・6400 内線611)

- ひとり暮らし、寝たきりのお年寄りがおられる家庭に、家庭奉仕員(ホームヘルパー)を派遣しています。
- 内容は、食事の世話、衣類の洗濯、補修、住居の整理整頓、身のまわりの世話などです。
- 対象は、おおむね65歳以上
- 派遣時間は、該当者の身体的状況等により変わりますが、午前10時から午後4時までの2～3時間程度、1週間の最高派遣日数は3日間(ただし、土・日曜日は除く)です。
- 利用世帯の所得により費用の負担があります。



家庭奉仕員派遣の費用負担表

利用世帯の階層区分	利用者負担額 (1時間あたり)
A 生活保護法による被保護世帯(単給世帯含む)	0円
B 生計中心者の前年所得税非課税の世帯	0円
C 生計中心者の前年所得税年額が10,000円以下の世帯	250円
D " 10,001円以上30,000円以下の世帯	400円
E " 30,001円以上80,000円以下の世帯	650円
F " 80,001円以上140,000円以下の世帯	800円
G " 140,001円以上の世帯	860円



秋
を
感
じ
る

好きですかたの好きですふれあい
見どころたくさん文化祭

11月1日(日)～3日(火)

ゆっくりと会場を歩いてください。あちらこちらから、秋の香りが漂ってきます。
文化連盟では、11月1日(日)・2日(月)・3日(火)の3日間、市内135のサークル・個人が集まって、体育文化センター、武道館、旧あすなろ園、いわふね自然の森スポーツ・文化センターで展示会や発表会を繰り広げます。
秋の一日、ご家族そろっておでかけください。



写真は昨年の文化祭です

会場位置図

会場へは徒歩か
自転車でお越しください

○京阪「交野市駅」から
徒歩5分

○京阪「私市駅」から
徒歩5分

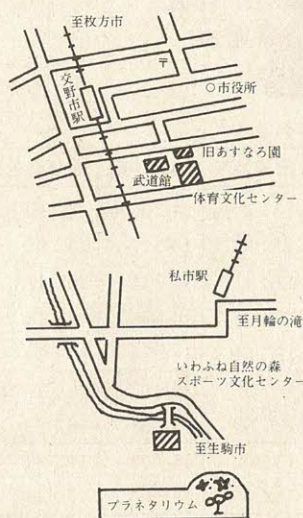

結成20周年

生け花とお茶のたてだし

交野市茶華道協会も結成から20周年を迎えることができました。

11月2日・3日の文化祭(展示の部)では、武道館

で生け花の展示とお茶のたてだしをいたします。未熟な者ばかりでございますが、日本の古い伝統を守りながら新しい生け花に工夫をこらし、一生懸命励んでいます。



交野市茶華道協会
大門 綾子さん

生涯教育のひとつとして花とともに暮らせる喜びを味わいながら、会員一同みなさまのご来場をお待ちしています。

文化祭日程

	と	き	と	こ	ろ	内	容
展 示 の 部	11月1日(日)	9:00	体育文化センター 武道館			小学校児童作品・文化財 菊花・盆栽・写真・手工芸 陶芸・絵画・書道ほか	
	11月3日(火)	16:30				旧あすなる園	「交野の埋蔵文化財」 特別展「食の文化」 ～古代人の食べ物～
発 表 の 部	11月1日(日)	9:30	いわふね自然の森 スポーツ・文化セ ンター			各種団体発表会 少年少女合唱団・吹奏楽・ ジャズ・民謡・民踊・舞踊 詩吟・箏曲・邦楽・三味線・ バレエ・ダンスほか	
	11月3日(火)	16:30					
部	11月8日(日)	9:00 17:00	私部会館			文化祭協賛 交野交誼会・素謡仕舞会	
	11月1日(日)	10:00	いわふね自然の森 スポーツ・文化セ ンター			プラネタリウム特別投影 星空のタイムトラベル ～天動説から地動説へ～	
	11月3日(火)	15:00					天体研修センター

○小学校児童作品は体育文化センターと武道館で展示しています。

○問い合わせ 体育文化センター (☎92・7721)

武 道 館

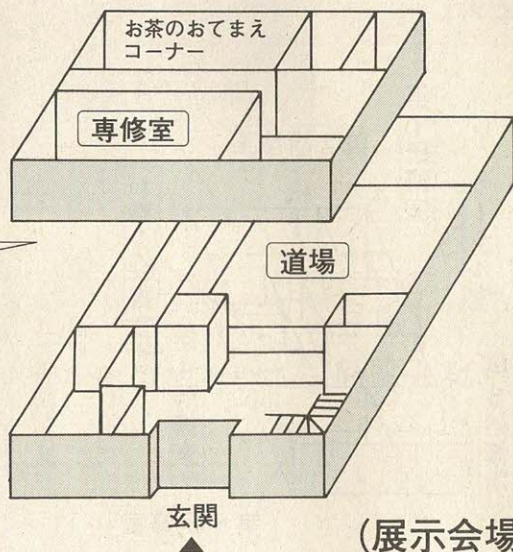

(展示会場)

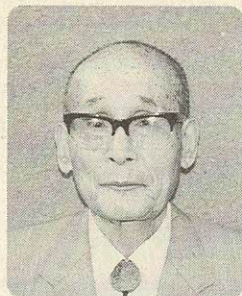

文化祭実行委員長
奥野 平次さん

自然は菊の花を美しく咲かせました。花の咲く文化の日を中心に、11月1日・2日・3日交

135のグループが参加
1年の成果に花が咲きます

野市文化連盟の主催で「文化祭」を開くことになりました。今年も、連盟加盟の44サークルを始め、一般の各種団体や市民のみなさんの出展、発表とたくさんの方の申し込みがあり、役員一同喜んでおります。例年どおり、展示の部は、体育文化センター、武道館、旧あすなる園で3日間。



発表の部は、いわふね自然の森スポーツ・文化センターで1日と3日の2日間開催します。ご家族そろってのご来場をお待ちしています。



- 1階 (ロビー)
- ・交野市茶華道協会 (道場)
 - ・交野水彩画会
 - ・交野市茶華道協会
 - ・交樹会
- 2階 (作法室)
- ・お茶のおてまえコーナー



交野野鳥の会
下土居保男さん

「ツバメ」みなさんがよ

ツバメの巣
どれだけあるか知っていますか

「土食って、虫食って口渋い」久しぶりの声に、見上げると、電線上でツバメがさえずっていました。平成4年3月9日朝、星田駅前今年初めての出会いです。



歌謡民謡研究会
金澤 洋子さん

元気の声で
一緒に楽しく歌いませんか

こんにちは！
私たちは月3回、溝口先生のユーモラスあふれる指導のもと、楽しく歌っています。

今年の文化祭も会員の励みになっていきます。元気な声をお腹の底から発声することは、体の新陳代謝が行われ、若々しい顔の表情、表現、明るい品格を作ります。

みなさん、一緒に楽しく歌いませんか。そして、光りましょう。輝きましょう。

文化祭に伴う施設利用案内

施設	10 月								11 月							
	24	25	26	27	28	29	30	31	1	2	3	4	5	6	7	8
	土	日	月	火	水	木	金	土	日	月	(火)	水	木	金	土	日
体育文化センター 武道館	平常どおり開館		休館		休館 (準備・搬入のため)				文化祭 (展示の部)				休館 (搬出・片付けのため)		平常どおり開館	
いわふね自然の森 スポーツ・文化センター	平常どおり開館		休館		平常どおり開館		休館 (準備)	文化祭発表の部 1日目	休館 (準備)	文化祭発表の部 2日目	振替休館	平常どおり開館				
図書室 (体育文化センター)	平常どおり開室		休館		平常どおり開室				休館		平常どおり開室					

体育文化センター 2階

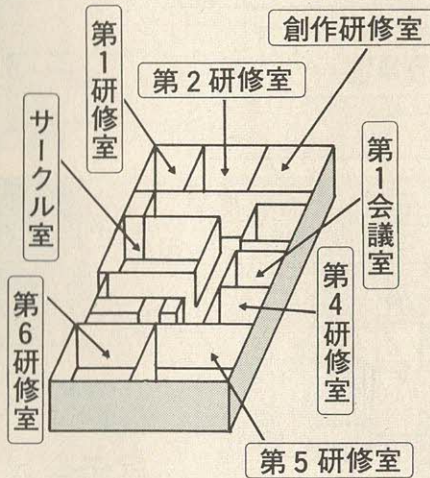

- ・(体育室)
- ・体育文化協会文化教室
- ・星田コミュニケーションセンター
- ・交野野鳥の会
- ・交野市ボランティア協会
- ・一般作品
- ・(ロビー)
- ・交野市園芸会
- ・交樹会
- ・パステル画
- ・交野ライオンズクラブ



1階 体育文化センター

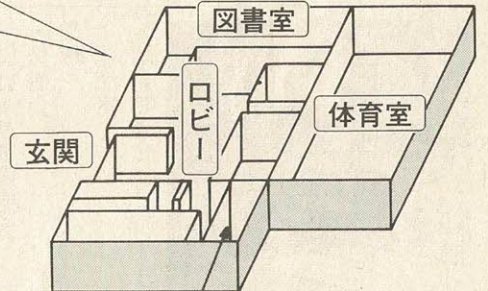

文化祭実行委員会本部



スペイン舞踊同好会
中谷佐代子さん

中村好子先生のもとで今
楽しく練習をしています。
初めのころは、左足とい
えば右足が出たり、大変で
したが、みんな「わいわ
い」いいながら、今年で4
年目を迎えました。

今ではスペイン舞踊の良
さも少しずつ分かります。本
当に楽しく情熱を燃やして練
習に練習を重ねています。
文化祭に出場するのでも今
年で3回目ですが、毎年た
くさんの方々に見ていただ
き、これが機会です。入会さ
れる方もいらつしやいます。
11月1日には、12人のメ
ンバーで出演します。
ぜひ、スポーツ・文化セ
ンターにお越しください。

12人のメンバーで出演します

今年で3回目



染花フランボワーズ
前川 英子さん

花を創り続けて20年。
自然の草花を愛すること
に始まり「想いが創に」な
りました。
1枚の白い布地に色を走
らせ、刷毛で線を描き、コ

テで立体感を出し、指先で
花の表情をつけます。自然
の模倣でなく、創る人の心
を投影させた立体美術造花
でなくてはと念じながら、
楽しく仲間たちと勉強して
います。
文化祭に参加してはや10
年以上、今年「実り」を
テーマにウエディングブー
ケ、壁飾り、リースなどカ
ントリース風なディスプレイ
してみました。

今年のテーマは「実り」です 作品を見に来てください

3階

(道場)

- ・交野市地区婦人団体
連絡協議会
- ・JA交野市婦人部
- ・交野市消費生活問題
研究会

(第2会議室)

- ・手描き友禅福田教室
- ・手編み友の会

(音楽室)

- ・かたの写真同好会

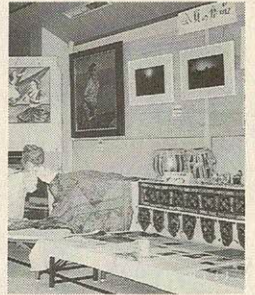
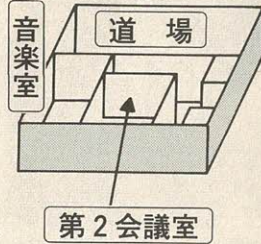

(第1研修室)

- ・勝和会
- ・交野陶芸研究会
(第2研修室)
- ・染花フランボワーズ
刺しゅう同好会



(創作研修室)

- ・手絞り彩の会
- ・交野押し花友の会
(サークル室)
- ・交野市書道同好会
- ・すみいる会
- ・交野書道協会
(ロビー)
- ・交野洋画同好会
(第1会議室)
- ・千彩会
- ・(第4研修室)
フローラサークル
- ・(第5研修室)
大阪友の会交野支部
- ・軽費老人ホーム明星
(第6研修室)
- ・交野古文化同好会

三味線や民踊

日本人の心の故郷です

交野の山々の紅葉も映えるころとなりました。私たち春佳会も文化祭に参加して早くも10年以上となりました。



春佳会
藤本 佳長さん

最初は、未熟な三味線民謡でしたが、年々会員一同稽古に励み、今では三味線の音も調子良くとれるようになり、和気あいあいと楽しく稽古をしています。日本古来の楽器三味線は奥が深く、また、民謡は日本人の故郷、心の豊かさ、文化だと思えます。三味線と民謡に興味のある方、ぜひお越しください。

日ごろの活動を紹介

写真や作品を展示します

「一人一人では小さな力でも、たくさん寄れば何かできる。」と思っている人が集まって仲間ができました。文化祭では、日ごろの活動を紹介する写真や毎週開いている障害者のための成人学級での作品などを展示します。

現在100人を越える人が会員登録をし、各自無理



交野市ボランティア協会
栗原 清美子さん

ボランティアに参加することによって、良い友人がたくさん出来、充実した気持ちで生きて行ければ素晴らしい、と思っています。

いわふね自然の森

プラネタリウム 特別投影

星空のタイム・トラベル

～天動説から地動説へ～

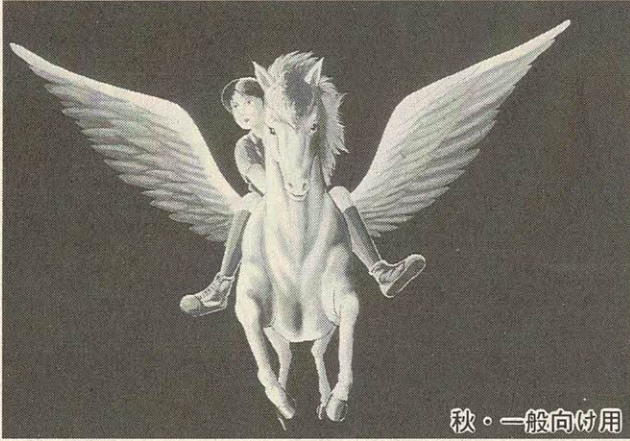

秋。一般向付用

- とき 11月1日(日)～3日(火)
- ところ いわふね自然の森スポーツ・文化センター
- 投影時間 ①10:00～ ②11:00～ ③14:00～
④15:00～ (1回の入場定員は80人です。)
- 観覧料 無料
- 所要時間 約48分
- 問い合わせ センター事務局 (☎93・3131)



(文化財展示室)
交野市古文化対策室

1階 旧あすなろ園

第9回交野まつり

10月25日(日) 天野川緑地公園



市民駅弁大会(昨年)

交野まつり実行委員会では、「人と自然をむすぶ
こころの通いあうまち——交野」をメイン・テーマ
に、10月25日(日)、天野川緑地公園で『第9回交野ま
つり』を開きます。

パレード、子供ミュージカルショー、餅つき大会、
ふれあい素人名人会、移動動物園に移動遊園地、た
くさんの模擬店や青空市場など多彩な催し物を企画
しています。

○後援 市・市議会・教育委員会・財大阪21世紀

協会

○協賛 区長会・北大阪商工会議所

プログラム

午前9時〜午後4時

〔メイン会場〕

9時 開会宣言

パレード

府道交野久御山線^{交野}出来東交差点

天野川緑地公園まつり会場

ようこそジヨイフルランドへ

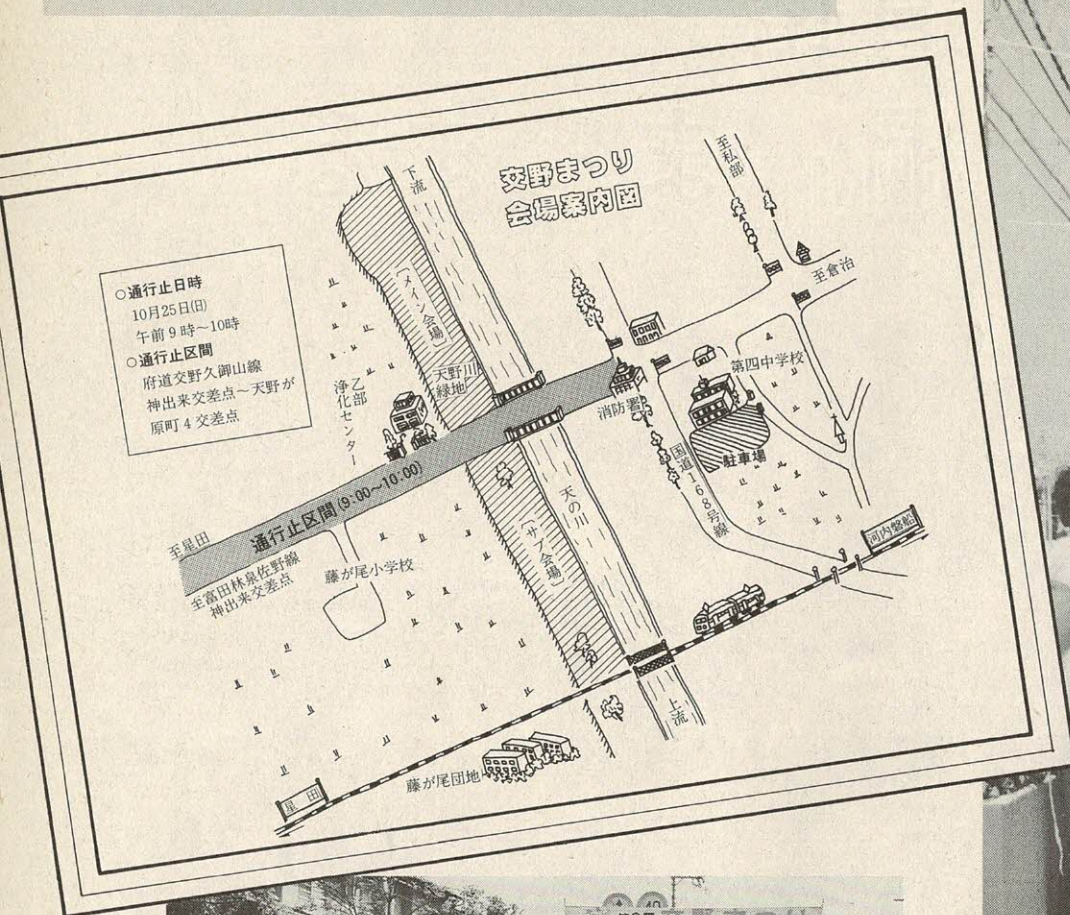

パレード子供みこし(昨年)

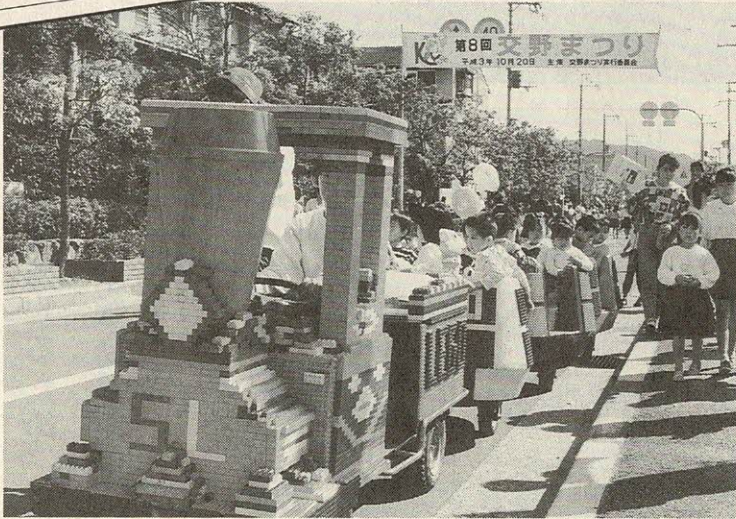

おもちゃSL(昨年)

ふれあい素人名人会 出場者募集

- 対象 子供からお年寄りまで
- 時間 1人5分以内
- 出し物 カラオケ・詩吟・民謡
踊り・手品・漫才・コ
ント・落語など何でも
- 締切り 10月19日(月) 午後5時
- 申し込み・問い合わせ
交野まつり実行委員会事務局
交野市私部2-19-1
☎91・4444

- 10時 実行委員長・市長あいさつ
ブラスバンド演奏 3中ブラスバンド
踊り
- 11時 天の川自然音楽祭(司会 コング桑田)
▽ダンシングチームによるショー
▽アマチュアバンド演奏
(市民参加企画)
- 12時30分 餅つき大会
- 13時 市民駅弁大会「1チーム3人」
- 13時30分 ふれあい素人名人会(司会桂小春)
ゲスト歌手 都川 愛子
- 15時30分 綱引き大会
チーム10人によるトーナメント
- 〔サブ会場〕
- 10時 SL・フアファなどの移動遊園地
ポニー乗馬などの移動動物園
白バイ試乗・写真コーナー
いろんなお店がいっぱい模擬店
物産や野菜の即売・青空市場
子供ミュージカルショー
「歌とお話・手遊び・ダンス等」
(2回目は14時25分から)
- 12時 大道芸パフォーマンス(ステージ)
「南京玉簾・一輪車曲芸」
- 13時 賞品いっぱいイェス・ノークイズ
- 15時15分 どこにあるかな子供宝さがし

第二京阪道路 対策大綱』まとまる

市は、第二京阪道路事業対策を円滑に推進するため、この度『交野市第二京阪道路対策大綱』を定めました。

交野市第二京阪道路対策大綱(全文)

1 目的

公共施設等の整備、当該道路の空間利用・交差道路部の構造の工夫によるコミュニティ活動や文化交流の活性化の場づくり等をいう。以下同じ。および、それらの対策に関連する対策をいう。

3 第二京阪道路対策の基本方向

第二京阪道路の建設および第二京阪道路対策に関しては、次のことを十分に踏まえて、当該道路の事業者(以下「事業者」という。)および関係機関に働きかけるものとする。

(1) 第二京阪道路の建設にあたっては、非悪化原則に立って住環境を保全するために最大限の努力を

2 用語の意義

この大綱において「第二京阪道路対策」とは、市域における第二京阪道路沿道の住環境保全対策、沿道整備対策、第二京阪道路の建設に関連する

この大綱は、『交野市における第二京阪道路対策案』(平成3年7月広報かたの第二京阪道路特集号に掲載)を踏まえて第二京阪道路対策の基本方向および推進方策の骨子等を定めることを目的とする。

払うこと。また、小型で効率の良い脱硝装置の開発・実用化に努め、当該脱硝装置付き換気施設を設置し、かつ専用部の路面より3m程度高い築堤を築き、シェルターで覆う築堤方式の採用を図ること。

(2) 第二京阪道路が沿道地区と調和するものとなるよう、沿道整備対策を積極的に推進すること。

(3) 第二京阪道路の建設や第二京阪道路対策の推進に伴い立ち退きを余儀なくされる住民、または土地の売却を余儀なくされる土地所有者等(以下「立ち退き者等」という。)に対して不利益とならないための対策(以下「立ち退き者対策」という。)を積極的に講じること。



『交野市』

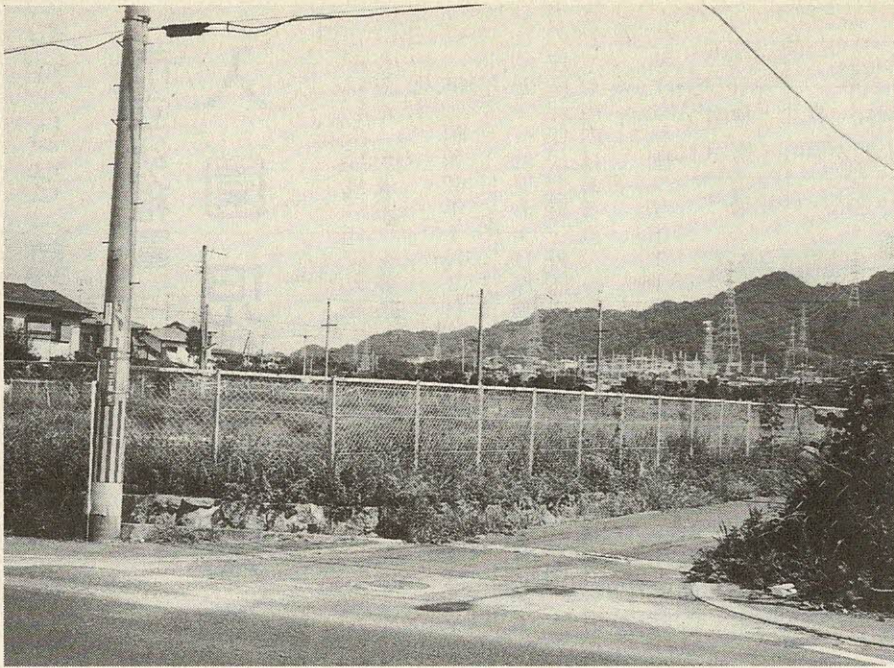

4 事業者との調整の手順

(1) 立ち退き者対策を具体的に検討し、立ち退き者等の不安感や迷惑をなくすため、事業者に速やかに現況測量を行うことを要請する。

(2) 予備設計を行うについては、市は前記3（基本方向）を前提とするよう事業者に要請する。また、予備設計が行われたときは、沿道住民や関係土地所有者等へ十分な説明・協議を行い、その意見を集約し、事業者に理解と協力を得るよう要請する。予備設計の修正および詳細設計が行われたときも同様とする。

(3) 用地の測量・買収、工事着手に際しては、あらかじめ沿道住民や関係土地所有者等に十分な説明・協議を行い、その意見を集約し、事業者に理解と協力を得るよう要請する。

5 沿道整備対策

(1) 市は、沿道住民や関係土地所有者等の理解と協力を得て『仮』第二京阪道路沿道整備構想案』以下「沿道整備構想案」という。）を策定し、その推進に関して事業者や関係機関に働きかける。

(2) 沿道整備構想案においては、住宅市街地地区の住環境の保全および快適環境の創出をめざし、また、農業環境の保全および

○問い合わせ

特別事業対策室（☎92・0121内線240・241）

び農業基盤施設の整備をめぐすものとする。さらに、市の土地利用に関する計画および地権者の意向を踏まえ市街地整備（面整備）を検討する。

(3) 沿道整備構想案においては、それぞれの地区の特色を踏まえて、道路景観や地区景観の整備を図る。

(4) 沿道地区において、大規模自転車道やパークトレイル、公園・緑地、第二京阪道路のアクセス・地区サービス道路、上下水道その他の公共施設の整備を図る。

6 立ち退き者対策

(1) 市は、立ち退き者等のために、事業者および関係機関との連携を密にしつつ相談窓口の設置・充実を図り、また必要な情報の提供に努める。

(2) 市は、立ち退き者等の希望に応じられるよう、事業者および関係機関と

7 調整・推進等の体制

の協力関係を持ちながら代替地確保に努める。

(3) 第二京阪道路対策のための用地確保および代替地確保を円滑に推進するため、『交野市公共用地等の取得および活用に関する要綱』を策定する。

(3) 沿道整備構想案に関し、専門的な立場での調査・研究を行う『仮』交野市沿道整備等調査・研究委員会』を設置する。

(4) 第二京阪道路対策について一体的な取り組みを図るため、庁内に『仮』第二京阪道路対策に関する調整会議』を設置する。

(1) 立ち退き者等のための必要な情報交換・相談の場として『仮』第二京阪道路路による立ち退き者等懇談会』および『仮』第二京阪道路路沿道土地所有者等懇談会』を開催する。

(2) 第二京阪道路対策についての沿道住民との検討・協議の場として『仮』地区まちづくり懇談会』を開催する。なお、この懇談会は、その地区の特色を踏まえた具体的な検討・協議を行うために各地区（行政区）ごとに設置する。

(6) 第二京阪道路路に関し広域的な観点で調整・推進を図るため、大阪府と北河内各市によって構成する『仮』第二京阪道路路整備促進大阪協議会』を設置する。

附則

この大綱は、平成4年8月21日から施行する。

お知らせ(募集)

市立幼稚園

入園児(5歳児)

市では、5年度の市立幼稚園の入園児(5歳児)を募集しています。

○資格 昭和62年4月2日から63年4月1日までに生まれた幼児で、幼児および保護者の住所(住民登録・外国人登録)が市内にある人

○園名 ①第1幼稚園(私市1丁目)

29-1
②第2幼稚園(星田5丁目) 2-12
③第3幼稚園(幾野3丁目) 18-1

○定員 各園120人
○入園料 2000円
○保育料 1か月5000円
○その他 給食費・教材費は自己負担

○申し込み 願書の交付・受付は左表のとおりです。
○問い合わせ 幼児対策室(☎92・0121 内線130)



通園地域

園名	地 区
第1幼稚園	私市・私市山手・寺・寺南野・森北・森南向井田・青山・私部南・天野が原町・傍示
第2幼稚園	星田・星田北・南星台・妙見坂・妙見東藤が尾・星田山手・星田西
第3幼稚園	梅が枝・松塚・倉治・東倉治・神宮寺幾野・郡津・私部

(注) 私部西は、調整地区とします。

願書交付日程

と き	と ころ
10月21日(水)	各市立幼稚園 幼児対策室
10月22日(木)	
10月23日(金)	

願書受付日程

と き	と ころ
11月4日(水)	各市立幼稚園 幼児対策室
11月5日(木)	
11月6日(金)	

第3幼稚園付近

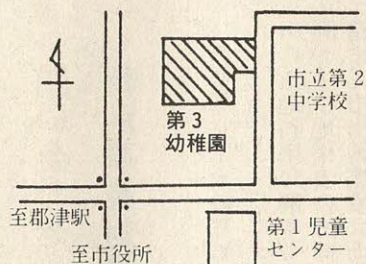

第2幼稚園付近

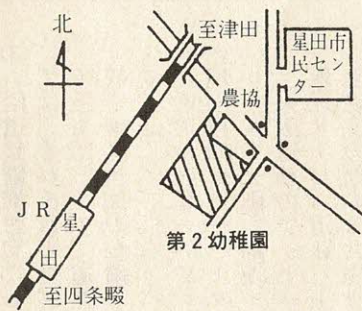

第1幼稚園付近

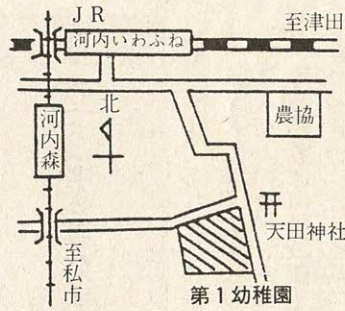

幼 対

お母さん教室(家庭教育学級)

就学前(0歳~5歳)の子どもさんをお持ちのお母さんを対象とした、お母さん教室(家庭教育学級)を、下記のとおり開催いたしますので、ぜひ参加してください。
なお、当日は別室で小さいお子さんの保育もいたしております。



と き	と ころ	講演テーマ	講 師
11月12日(木) 10:00~11:30	保健福祉 総合センター	遊びで育つもの ~子どもにとって 遊びとは~	奈良女子大学 教授 丹羽劭昭さん

○申し込み・問い合わせ
幼児対策室(☎92・0121 内線130)

あなたも里親に

里親制度をご存知でしょうか。
私たちの周囲には、親の家出、離婚、病気などさまざまな事情で親と一緒に暮らしていない子どもたちがいます。

こうした子どもたちを養子として引き取っていただいたり、あるいは一時的に預かって育ててくださる方を里親といいます。

児童相談所では、家庭に恵まれない子どもを受け入れて、明るく健やかに育ててくださる里親を求めています。なお、経費については



一定の額を国と府が負担いたします。
里親になつていただくための要件、手続き等については左記へお問い合わせください。

○問い合わせ 大阪府中央児童相談所(寝屋川市八坂町28-5、☎28・0161)

更新日程

月 日	ところ	時 間
10月21日(水)	森 集 会 所	9:30~11:00
	星田出張所	13:30~16:00
10月22日(木)	さくら丘会館	9:30~11:00
	藤が尾会館	13:30~16:00
10月23日(金)	郡津公民館	9:30~11:00
	教育文化会館	13:30~16:00
10月24日(土)	星田出張所	9:30~12:00
10月25日(日)	交野市役所	9:30~16:00
10月26日(月)	松下集会所	9:30~11:00
	交野会館	13:30~16:00
10月27日(火)	寺集会所	9:30~11:00
	私市会館	13:30~16:00

上記出張交付期間中は、市の国保担当窓口ではお渡しすることができません。
地区に関係なく、いずれかの都合のよいところまでお越しください。

新しい被保険者証に 切り替えましょう

更新期間 10月21日~27日

現在使用されている国民健康保険被保険者証・退職被保険者証は、10月末日で期限が切れます。

そのため、新しい国民健康被保険者証(もも色↓はだ色)・退職被保険者証(ふじむらさき色↓若竹色)をお渡しします。旧被保険者証と印鑑を持って、別表の更新日程内の都合のよい所で受け取ってください。

保険証の取り扱い注意

○内容を確かめる
交付されたら記載事項に誤りがないかどうかを確かめましょう。

○有効期間切れ
毎年10月末日で有効期間が切れます。期限が過ぎた保険証は使用することができません。新しい保険証を古い保険証と引き替えに受け取りましょう。

○資格がなくなつたとき
他市町村へ転出したり、職場の健康保険に加入したときは、印鑑と両方の保険証をもって届出し、保険証を



国保

返しましょう。
○被保険者に異動があったとき
被保険者に異動があったときや市内で住所が変わったときは、印鑑と保険証を持って、市の保険年金課へ届けましょう。

○問い合わせ 保険年金課
(☎92・0121内線173)

乳児の医療費が

無料になります

市では、乳児の受診にかかる医療費の一部を助成しています。

本市に住民登録または外国人登録され、健康保険の適用のある1歳未満の乳児に支給します。

○申請に必要なもの
▽健康保険証(乳児が記載されている保険証)
▽印鑑
▽保護者の加入している銀行預金口座番号

○申し込み・問い合わせ 保険年金課国保担当(☎92・0121内線175)または星田出張所(☎91・2031)



「全国物価統計調査」にご協力を!

本年11月に「全国物価統計調査」が実施されます。



この調査は、小売店舗またはサービス事業所を対象に主な商品の販売価格やサービスの料金などを調べるもので、11月上旬から下旬にかけて行われます。調査員が訪問した際には、協力くださるようお願いいたします。

ふる里の自然を守る

クリーニンググリーン作戦

交野市山地対策協議会では、毎年「ふるさと交野」の自然を守るため『ゴミ捨てぬ心が育てる豊かな自然』をスローガンに秋の山地自然を守る運動(10月初旬から11月30日)を展開しています。

ゴミの持ち帰りや山の清掃により、大切な自然を自分たちの手で守りましょう。また、できる限りゴミは出さない・捨てないよう心掛けましょう。



などは、11月号広報に掲載します。

「ふる里の自然を守るクリーニンググリーン作戦」は、山地部のハイキングコースや史跡・景勝地などを清掃しながら歩くものです。

○とき 11月15日(日)

○雨天の場合は、11月22日(日)に順延します。

▽集合時間、場所、コース

運動期間中は、交野市少年少女クリーニングパトロール隊による山地美化指導や山麓溪流の危険箇所・山林防火・不法投棄のパトロールも展開します。

○問い合わせ 交野市山地対策協議会(☎92・0121内線218)

秋の 全国防犯運動

10月11日～20日

犯罪のない安全で

明るいまちづくり

できます。

10月11日(日)から20日(火)までは、秋の全国防犯運動です。最近各地において、ドロボーの被害が多発しています。その原因は、外出時や就寝時のカギのかけ忘れによるものです。

ドロボー防止 チエツクポイント

- ▽外出時には必ずカギをかけ、隣近所に声をかけましょう。
- ▽外出時、カギは必ず自分の身につけて出ましょう。牛乳箱や新聞受けにカギを置いていませんか。
- ▽就寝時は必ずカギをかけま
- ▽玄関、勝手口はワンドア、ツールックにしましょう。
- ▽窓は格子や内締まり金具で補強しましょう。
- ▽建物の周りに足場となるものがないか確かめましょう。
- 問い合わせ 枚方警察署防犯係 (☎45・1234)



環境

二輪車通行禁止規制 府道枚方大和郡山線

交野市と隣接する奈良県生駒市側の「くろんど池」周辺において、二輪車(オートバイ等)による死亡事故等の交通事故が多発していることから、府道枚方大和郡山線(郡南街道)の生駒市側で二輪車の通行禁止規制(図面表示区間)が実施されました。

なお、通勤等で規制区間

- 規制車種 二輪の自動車・原動機付自転車(指定車・許可車を除く)
- 規制時間等 9月1日～6月30日までの間の終日(ただし、土・日曜日および休日に限る)
- ▽7月1日～8月31日までの間終日

交野市側では、利用される方については、通行許可証を左記の場所で発行されます。

自動車検査証または登録済証を持参のうえ申請してください。

○通行許可申請場所 生駒警察署交通課または枚方警察署交通課 (☎45・1234)



定年退職予定者の再就職講座

主催 大阪府中央労働事務所

と き	テ ー マ	講 師
10月26日(月) 13:00～ 17:10	高齢者雇用の現状と課題	大阪東公共職業安定所 業務次長 溝口 暉二
	再就職の心がまえ	関西経営者協会 理事 今西 勉
	再就職・ほんとうの自分を見つけよう ～中高年齢者用志向性テスト・VPI職業興味検査～	職業カウンセリングセンター
10月27日(火) 13:00～ 16:20	再就職と年金の関係	大阪府社会保健労務士会 専務理事 岡田 新彌
	体はスリムに心はワイドに	神戸女子大学 教授 外園 一人

- ところ 大阪府中央労働事務所5階ホール (大阪市中央区石町2-5-3 エル・おおさか南館)
- 対 象 定年退職予定者等
- 定 員 200人(先着順)
- 受講料 無料
- 申し込み・問い合わせ 10月23日(金)までに大阪府中央労働事務所福祉事業課 (☎06・946・2612)

手作りみそ 材料あっせん

交野市消費生活問題研究会

「手作りみそ」を作ろうと考えている人に、その材料のあっせんをします。

- ▽材料1セット(1口) こうじ2kg、大豆1kg、塩500g
- ▽材料費 2300円
- 申し込み 往復ハガキに住所、氏名、電話番号、口数を記入のうえ、11月9日(月)までに、交野市役所環境生活課内 交野市消費生活問題研究会まで(〒576 交野市私部1丁目1番1号)
- 問い合わせ 藤本 (☎915374)

生涯学習フォーラム in KATANO '92

11月7日(土) 開催

豊かさゆとりを求めて

市は、11月7日(土)、「生きがい」をもう一步前進させ「豊かさゆとりを求めて」をテーマに、「豊かさゆとりをどう生かすか」を企業人・報道関係者・外国人・行政関係者などの各分野で活躍されている人たちと語り合っていた。KATANO '92」を企画しました。

市では、平成3年4月、市民のみなさんが積極的に納得のいく人生を送ることができるよう、また、生きがいを見いだすことが可能となるような地域社会を築こうと、その指針となる「交野市生涯学習基本構想」を策定し、目指す生涯学習社会についてみなさんと共に理解を深めようと、昨年初めて「生涯学習フォーラム」を開き、「生涯学習とは何か」「生きがいとは何か」についておおいに語り合っていました。

市は、11月7日(土)、「豊かさ」「ゆとり」について、「豊かさ」「ゆとり」について、一緒に語り合ってみませんか。

○とき 11月7日(土) 午後1時30分～4時30分

○ところ 保健福祉総合センター4階 交流ホール

○テーマ 豊かさゆとりを求めて

○問い合わせ 社会教育課(☎92・7721)

教育



昨年の生涯学習フォーラム

第3回音楽鑑賞会「ゆとり」 11月21日(土)に開きます



教育委員会は、11月の教育月間行事として「ゆとり」をテーマに、琴や尺八による邦楽演奏会を企画しました。当日は、尺八や琴の演奏を聞くだけでなく、実際に手にとって伝統音楽を楽しんでもらう交流会も企画しました。

市民のみなさん多数参加してください。

○とき 11月21日(土) 午後1時から

○ところ 保健福祉総合センター

○内容 ふれあい交流 午後第1部

○問い合わせ 教育管理部(☎92・0121内線261)

毎月第2土曜(午前) 小学校を児童に開放 開放指導者としてご協力を

学校週5日制の始まった9月の第2土曜日は、みなさんのご理解で、子どもたちも学校を開放します。

○開放する学校と施設 市立小学校の運動場と体育館

○開放日と時間 毎月第2土曜日の午前9時から正午まで

○対象者 校区内の小学生(保護者同伴可)

つきましては、各校区ごとに学校開放指導者をさがしております。ご協力いただける方はご連絡ください。ますようお願いいたします。

○問い合わせ 教育委員会指導課(☎92・0121内線256)



七宝焼教室が始まります

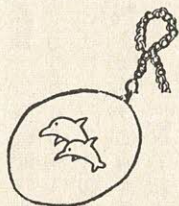

市体育文化協会では、七宝焼教室を次のとおり行います。

○とき 10月24日(土)～5年3月27日(土)の毎月第4土曜日(6回コース) 午前10時～正午

○ところ 体育文化センター

○指導 山口 宗楽さん

○定員 30人

○参加費 1か月 500円(材料費別)

○申し込み 10月22日(木)までに、参加費3か月分を添えて体育文化センター(☎92・7721)

お知らせ

身体障害者に

機能回復訓練

11月6日(金)からスタート

市では、身体障害者の人の機能回復訓練を行います。対象者および実施方法については、次のとおりです。

○対象者

▽18歳以上から40歳未満の身障者(肢体不自由)の人。
▽病院でリハビリを終了され、継続して訓練を行う必要のある在宅の人。

※ただし、他の入所施設や福祉施設等を利用して機能回復訓練をされている人は、受けられません。

○とき 11月6日(金)から毎週金曜日の午後

○ところ 保健福祉総合センター

○内容 集団訓練

○定員 20人



○申し込み・問い合わせ 社会福祉課(☎93・6400内線607)

聴覚障害者の

みなさんへ

福祉事務所では、月曜日から金曜日の午前10時から午後



4時まで、手話通訳者がみなさんのご相談に応じています。手話通訳の必要な人は、遠慮なく福祉事務所までお申し出ください。

福祉

老人作品展と

出展作品の募集

老人が、余暇を利用して制作された、絵画・陶芸・手芸などの作品展を開きます。また、この作品展の作品を募集します。

作品展

○とき 11月11日(水)、12日(木)、13日(金) 午前9時から午後5時(13日は、正午まで)
○ところ 保健福祉総合センター
○入場 無料
○主催 交野市・交野市老人クラブ連合会

作品募集

○公募作品 日本画・洋画・書道・陶芸・写真・俳句・手芸・彫刻・工作物等
○公募資格 60歳以上の市民の方

○出品点数 種目別1人1点
○出品料 無料
○申し込み・搬入日 11月9日(月) 午前9時から午後4時
○ところ 保健福祉総合センター
○問い合わせ 高齢者対策課(☎93・6400内線611)

身体障害者(児) 精神薄弱者(児) 原爆被害者 福祉金

身体障害者(児)・精神薄弱者(児)・原爆被害者の人は申請により、福祉金を受給できます。

○対象 10月1日現在、市内に6か月以上居住し、住民基本台帳または外国人登録原票に記載されている人で、次にあてはまる人。
なお、施設入所者も該当します。

①身体障害者手帳1級〜6級 ②療育手帳を持っている人 またはIQ75以下の精神薄弱者児 ③被爆者手帳を持っている人

○支給額 ▼身体障害者(児) 1級1万5000円・2級1万2000円・3級9000円・4級7000円・5級6000円・6級5000円 ▼精神薄弱者(児) A 1万5000円・B 1万2000円・B2 1万0000円

○申し込み 10月1日(木)〜31日(土)までに、各手帳、印鑑、本人名義の預貯金通帳(郵便貯金は除く)を持って保健福祉総合センター内福祉事務所(☎93・6400内線607、648)

特定疾患者に

見舞金

市では、大阪府が定める特定疾患者に見舞金を支給します。

○対象 10月1日現在、市内に6か月以上居住し、住民基本台帳または外国人登録原票に記載されている人で、次にあてはまる人。

なお、施設入所者も該当します。

①大阪府特定疾患医療費援助事業実施要綱に定められ

金

た疾患に罹患(りかん)している人

②特定疾患医療受給者証をもっている人

○支給額 8000円
○申し込み 10月1日(木)から10月31日(土)までに、医療受給者証、印鑑、本人名義の預貯金通帳(郵便貯金を除く)を持って福祉事務所(☎93・6400内線607、648)



農業委員会委員選挙結果

9月15日の任期満了にともなう農業委員会委員選挙が、8月30日告示され同日に、立候補者の受け付けを行いました。

その結果、定数の15人を超える届け出がなく無投票となり、9月6日の選挙会において当選が決まりました。

当選者は 次のとおりです。

交野市農業委員会当選者一覧表 (届け出順・敬称略)

候補者氏名	性別	住 所	党 派	現
中野 敏男	男	私部南2丁目	無所属	現
林 清次	男	倉治7丁目	無所属	現
河村 清治	男	私市3丁目	無所属	新
阪長 豊一	男	私部6丁目	無所属	現
山添 捨松	男	寺2丁目	無所属	新
谷 治一郎	男	郡津1丁目	無所属	新
佐古田正美	男	倉治2丁目	無所属	現
仲西 修	男	森南3丁目	無所属	現
上埜 権男	男	星田9丁目	無所属	元
奥田 保三	男	星田1丁目	無所属	新
大野 一雄	男	星田4丁目	無所属	新
根本 武雄	男	私部1丁目	無所属	現
星野 義雄	男	神宮寺2丁目	無所属	現
谷 秀夫	男	郡津3丁目	無所属	現
久保 勇	男	私市6丁目	無所属	新

明るい選挙啓発 ポスターコンクール

入選作品決まる

平成4年度明るい選挙啓発ポスターコンクールが行われ、9月16日の審査の結果、第2中学校2年の山本阿紀さんの作品(下)が、交野市啓発ポスターに選ばれました。

コンクールには、小学校の部47点、中学校の部15点の応募があり、山本さんのポスターを含めて10点のポスターが入選しました。

入選作品は、9月24日に大阪府の第2次審査へ提出されました。

○入選者は、次のとおりです。
(順不同、敬称略)

- ▽大東 千尋(長宝寺小6年)
- ▽岩崎 法子(同)
- ▽徳丸 聡美(同)
- ▽松本 愛子(同)
- ▽花田 淳平(同)
- ▽山本 阿紀(第2中学2年)
- ▽斉藤 めぐみ(同)
- ▽川津 朱美(同)
- ▽岡田 貴美子(同)
- ▽岸本 優子(同)



選 管

「障害を越えて……」

交野養護学校高等部2年 宮元美法子さん



私の強さ、それは「普通の人とは違って障害を持っているけれど、同じようななんでもする。」という気持ちを持つていることです。たとえ障害はあっても、それを乗り越えて、自分なりに頑張つて生きたいです。それにしても障害は、私の知らない所から突然やって来るものなんです。2年前の夏休み、和歌山へ遊びに行く時交通事故にあい、意識不明のまま入院していました。

幸い命拾いをしましたが、言葉が失っていました。その後、三つの病院を転々として最後に星ヶ丘厚生年金病院に移り、腕(手)の手術を2度もしました。

今は、学校へ行ったり通院したりですが、自分なりに楽しんで通学・通院をしています。学校には、私が一番好きなワープロがありますから、使える日が来るのが待ち遠しいです。この学校へ来て、本当に良かったと思つています。「自分のことは、自分です。」という気持ちで、どの人もみんな頑張っています。私は、こうなったのも運命だと思つて、何でもやり通したい気持ちでいっぱいなんです。障害を持つ身になつたけれど、残された機能を十分に生かして、自分なりに精一杯努力して、生きていきたいと思つています。

《心の窓》人権作文

心豊かな明るい社会をめざして…⑬—

理学療法・作業療法・言語療法を、毎日しました。理学では、歩く訓練を繰り返して、肩や足をポケットバックで温めました。作業では、主に腕の訓練のために、編み物などをしました。言語では、数学の問題などをしました。特に、言葉の出し方について色々教えてくれました。病院のケースワ

Snap Shot

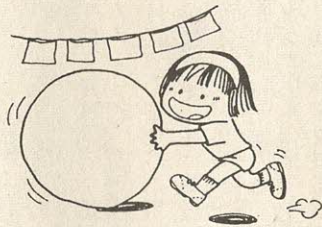

▲長寿をお祝い
9月11日(金)、敬老の日を前に、星田南病院に入院中のお年寄りと職員たちが一緒になって、「和敬老まつり」が催されました。また、9月13日には、第1児童センターで、幾野中自治会の敬老懇談会が開かれ、60歳以上の会員と、自治会役員が交流を深めました。

S N A P S H O T

◀ワッショイノ!
8月23日(日)は、妙見坂連合自治会の夏まつり。今年も6基の「子供みこし」が勢ぞろいしました。子供たちの力作に、審査員のおじさんも「ふくむ、なるほど……。」



▶楽しく健康つくります

9月3日(木)、ゆうゆうセンターで健康増進のための第1回ヨーガ教室が開かれました。みんな、珠数先生の楽しい講義を聞きながら、熱心に取り組みました。



◀姉妹都市へ親善演奏会

交野ギター・マンドリンオーケストラの一行43人が、8月23日~30日まで、親善演奏会のため、姉妹都市カナダ・コリングウッド市を訪問しました。演奏会では琴も奏でられ、大盛況のうちに終わりました。

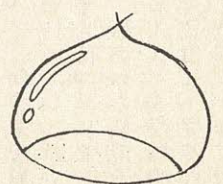



◀ジャンボカボチャにびっくり

いわふね自然の森スポーツ・文化センターに、重さ51kg、高さ52cm、幅48cm、実周囲175cmのジャンボカボチャが登場。9月7日(火)に、同センターの「プラネタリウム」を鑑賞にきていたほしだ幼稚園(富田園長)の園児たちは、その大きさにびっくり。たたいたり、上にとったりと、ジャンボカボチャとのおもわぬめぐり合いにおおはしゃぎでした。

▶「自分の会社は自分で守る！」

9月8日(火)、スポーツレクリエーションセンター第2駐車場で、市内9社の自衛消防隊が参加して、第4回屋外消火栓操法大会が行われ、日ごろの訓練の成果を発揮しました。

結果は、東洋金属(株)が優勝しました。

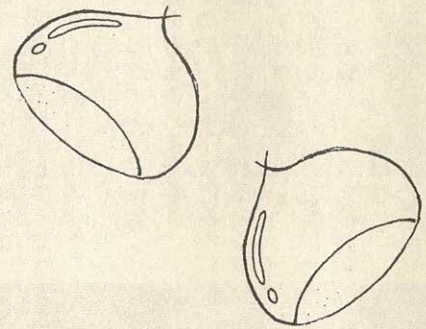

◀みんな一緒におおはしゃぎ

9月5日(日)、藤が尾幼稚園で子供まつりが開かれました。浴衣姿の可愛い園児たちが、先生のたたく和太鼓に合わせて一生懸命踊りました。フィナーレは、いっぱいの花火できまり！

市の人口

9月末現在

人口 67,274人 世帯数 21,144
 男 33,347人
 女 33,927人

月の動き

出生 49人 転入 213人
 死亡 19人 転出 462人

9月の火災と救急

	火災出動	救急出動
月	0件	90件
4年累計	17件	1,004件
3年累計	15件	977件

一だより



正しく飼おうかわいいペット

若山 宏子

あなたのペットは元気ですか？

8月26日、小学生のみなさんとその父兄を対象に、『第4回夏休み動物教室』が開かれました。

まずは、獣医の先生方の講演。動物を飼う基本的ルールは、「習性を理解し、病気を予防してやり、他人に迷惑をかけるないように最後まで飼う。」ことだというお話でした。特に、病気の予防については、「責任者を決めて、食事の世

話をすること。また獣医さんを訪ねる時には、その前に、食欲や元気があるかないかと、便や尿をチェックしてみてください。」ということ

す。かわいいうペット。元気に長生きしてもらうには、やはり予防接種（犬は義務づけられています）を始めとする健康管理が大切なようです。特に、交野市の山手付近では、フィリアの予防をしていないと、5〜6年で死んでしまう犬が

少なくないとのことですから、ご注意ください。

続いて、一等訓練士の先生による犬のしつけの実演が行われました。犬のしつけで大事なものは、トイレと、飼い主の命令を聞き分けることが出来るようにすることです。いずれのしつけも根気よく行うことが大切だそうです。飼い主は、いつも犬のリーダーとして、毅然（きぜん）とした態度をとり続ける必要があるそうです。



犬を命令に従わせる訓練に、参加者の代表も、実際にトライしてみました。大きな犬が相手でしたが、愛情があれば子供の飼い主でも立派にこなせます。

ペットは飼い主の鏡。他人に迷惑をかけないようにしつけてやるのも愛情なのです。ペットの飼い主が、楽しく学べた夏の1日でした。

自然と遊びませんか

河内山 美智子

学校週5日制初めての休日の9月12日土曜日、交野いきものふれあいの里で、「里山探検会」が開かれました。市のいきものふれあいセンターの主催で、第2土曜日が休日になった子供たちに、自然を

楽しんでもらおうという主旨で開かれ、31人の参加がありました。

いきものふれあいの里には、ふれあいセンターを中心に、自然探究路、自然観察ゾーン、親水ゾーンなどが整備され、

自然と仲良くなりたい人に絶好の場所となっています。

参加者は、白旗池の傍にあるふれあいセンターに集合し、昆虫のビデオを見たあと、観察路を歩きました。

途中には、立派な観察小屋が2か所あり、前方にある観察広場（冬は餌づけ）に集まる鳥や動物を観察することが出来るようになっていきます。

木の実の食べかす、足跡、糞（ふん）を見て、その動物がどんな生活をしているのか、

何を食べているのかを調べながら、図鑑片手の山歩きもまた、ちがった面白い山の歩き方だそうです。

毎月1回自然に関する楽しい企画を考えているというところで、小中学生のみならずは、是非参加されるとよいと思います。

これからもいろいろな催しが毎月の広報「かたの」に掲載されますのでご覧になって奮ってみなさんご参加ください。



訂正

9月のレポーターだよりで、わらざるり作りの指導者のお名前が、吉野竹雄さんとありましたが、吉岡竹雄さんの誤りでした。

レポータ

野球 大好き 集合!!

山際 佐代子

交野には、昭和57年に結成された小学生対象のリトルリーグ（現在18名）と、中学生対象のシニアリーグ（現在20名）があります。

日本リトルリーグ野球協会（硬式）に所属するこのチームの特徴はアメリカ式で、8月1日生まれから翌年の7月31日生まれを1学年とします。原則として、各市に、在住者の子供たちで1球団しか結成できないそうです。

年5回の硬式戦があり、特年4月には甲子園球場で、全日本選手権のための関西連盟予選会の入場行進が行われます。これは子供たちにおおいに夢を持たせてくれるようです。

今夏も、高校野球が行われていた甲子園球場では、熱戦につぐ熱戦で、興奮と感動で沸きました。

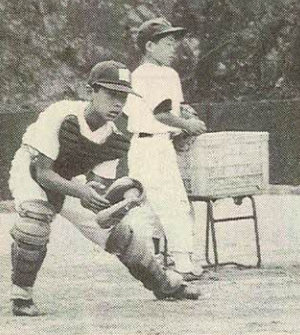

るひさ）君は、交野リトルリーグからシニアリーグの卒団部員で、今年の3国（日本・米国・韓国）対抗親善試合の日本高校選抜にも選ばれました。そこで、東倉治にある専用球場をのぞいてみました。

小学2年生から6年生の少年たちが一緒にあって、コーチ相手のピッチング、キャッチング、そしてマシンを使っているのバッテリー練習が行われていました。

監督兼コーチを務める高嶋さんは、「子供たちに、野球好きになって、面白いと思っほしい。途中で投げ出さないで、最後までやり遂げてほしい。」と語ってくださいました。

キャプテンの星野君と広田君は、「試合は楽しい。冬のトレーニングが面白いけど、みんなもやっているから楽しい。」と声を揃えていました。

冬を乗り越えた子供たちは、グンと成長し、子供同士でも一人前と認め合うようです。筋書きのないゲームの中で思いどおり野球ができ、勝った時は、コーチも団員たちも一番うれしそうです。今は14市からなる大阪東ブロック大会に優勝することを目標に、一丸となって頑張っています。

みんな 生き生き シルバー 人材センター

原田 治美



みなさんはもうシルバー人材センターのことを御存知ですか？きつとお仕事を頼まれた方もいらつしやると思いますが、今回私は、新しくなった高齢者生きがい創造センターの中にいるシルバー人材センターに伺って、常務理事兼局長の有家さんに話をお聞きしてきました。

6月末現在でセンターに登録されているのは、女性84人男性208人で、一番多い年齢層は65歳から69歳。最高齢は82歳の方で、みなさん生き生きと働いておられるそうです。

センターに登録して働くのと、普通の企業とでは、どういった違いがあるのか尋ねてみました。

「普通の企業は、休日以外は毎日の勤務ですが、人によってはいろいろ都合もあり、自由がききません。しかしここで、1か月に10日以上働いてくればいいのです。」との事でした。

勤務時間は普通は9時半から4時半ですが、職種によっては収入と同様に時間帯も違ってくるそうです。

新たに設置された屋内作業所では、箱づく

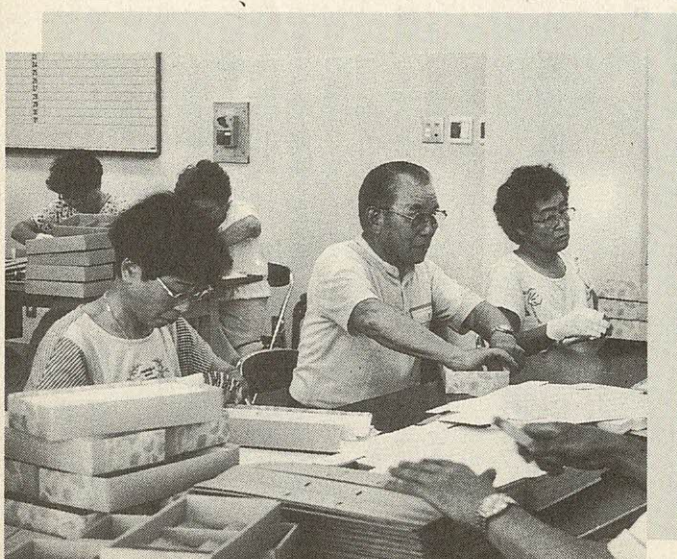

り、プラスチックの組立、自転車の鍵の組立や、襖（ふすま）張りなどの仕事を予定しているそうです。屋内作業所以外では、自転車置場の管理や、これまでの知識や経験などを生かした簡単な大工仕事、宛名書き、和裁、洋裁、留守番、家事手伝いなどの仕事があります。

もしみなさんがシルバーさんに仕事を依頼されたなら、「お金を払っているのだから」と思わず、ニコッ笑って「ありがとう」、「ご苦労さま」と声を掛けてみてください。そうすれば、お互いに気持ちよく仕事を進めたり、頼んだりできるのではないでしょうか？

また、仕事を直接には頼んでいなくても、シルバーさんに接する機会があれば、ニコッ笑って何か一言声を掛けて、人の輪を広げてみませんか？

健康増進課だより

＝毎年誕生月には
健康診を受診しましょう。

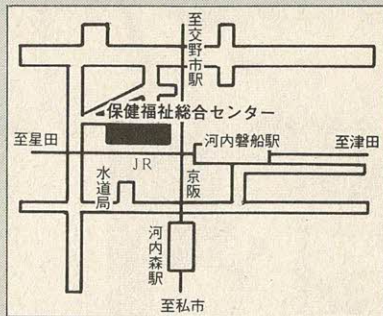

お問い合わせは 健康増進課
☎93・6405

市民健診

16歳以上の人



を受ける人は、2400円となり
乳がん検診は、結果説明時に
実施します。

予約状況

実施日	総合健診	市民健診
10/15	○	×
11/4	×	○
11/19	○	○
12/2	△	○
12/17	○	○
1/13	○	○

総合健診

40歳以上の人

総合健診を受診して、健康
チェックをしましょう。
12月分以降の予約を、受け
付けています。

宮がん検診(けい部・体部)
も同時実施します。

○結果 医師から個別に結
果説明・歯科相談
保健指導・栄養指
導(相談)

○定員 50人(予約制)
○費用 男性 1500円
女性 2000円

○申し込み 健康増進課
(電話でも受け付けます)

費用が免除される人

次に該当する人は健診
費用は、無料です。
○70歳以上の(受診時
に医療受給者証を提示
ください。)

○生活保護世帯および市
民税非課税世帯に属す
る人
(あらかじめ健康増進課
まで申し出て下さい。)



○内容 問診・血液検査・
心電図検査・血圧
測定・身体計測・
検尿・胃がん検診・
肺がん検診(結核
検診)・大腸検診
女性には、乳がん検診・子

市民健診

16歳以上の人

○とき 12月17日(木)
1月21日(木)

○ところ 健康増進センター

○対象 市内在住の16歳以
上の人

○内容 問診・身体計測・
聴打診・血圧測定
検尿・血液検査・
結核検査

40歳以上の人には、心電図
検査・胃がん検診が加わりま
す。

また、肺がん検診・大腸検
診・子宮がん検診・乳がん検
診も受診できます。

○結果 理学的検査結果説
明・保健指導・栄
養指導(相談)

○定員 50人

○申し込み 16歳～39歳の人
は直接健診会場へ
40歳以上の人は
予約が必要です。
(電話予約可)

○費用 16歳～39歳の人 2000円
40歳以上の人 2000円
男性 6000円～15000円
女性 6000円～20000円
子宮がん検診(体がん検診)

2歳代健診

○は予約 できません
△は予約 残りわずか
×は予約 終了です
(9月28日現在)

今までのチャイルドデンタ
ル・スクールに今年度から小
児科医による健診を加え、2
歳代健診として開設すること
になりました。

○とき 11月18日(水)
午後1時～2時受
付

○ところ 健康増進センター
平成2年8月～2
年10月生まれの幼
児と前回未受診
(5～7月生まれ)

○内容 内科・歯科健診、
身体・体重測定、
の幼児

1歳6か月児健診

1歳6か月児健診は、お子
さんの健康状態をチェックし
これからの成長を考えて早め
に対応していくことが目的で
す。

また、生活習慣(しつけ)
や食事のことなど、この機会
に、日ごろの心配などを気軽
に相談してください。

○とき 10月20日(火)
午後1時～2時受
付

○ところ 健康増進センター
平成3年3月生ま
れの乳幼児

○内容 乳幼児についての心配ごと
を保健婦・栄養士などが相談
に応じます。

市民健康講座

「顎関節症と
お口の話しいろいろ」

保母さんもいますので、お
母さんも一緒に楽しく遊びま
しょう。

○とき 11月11日(水)
午前10時～1時30
分受付

○ところ 健康増進センター

○内容 育児相談・歯科相
談・身体計測など

○対象 0歳～5歳

○持ち物 母子健康手帳

○申し込み 直接会場

顎関節症とは、耳の後ろに
ある「あご」の関節に起こる
病気で、口が開けにくくなる
などの症状があり、比較的女
性に多く見られます。
ひどい場合は食事をするの
もままならないこともありま
す。

顎関節症の症状やお口の中
のいろいろなお話を、先生と
一緒に勉強してみませんか。

○とき 11月13日(金)
午後2時～3時30
分

○ところ 保健福祉総合セン
ター

○講師 大阪歯科大学助教
授 奥田仁志氏

○費用 無料
○対象 一般市民
○申し込み 健康増進課
(☎93・6405)

小児まひ生ワクチン 予防接種

この予防接種は、個人に通知を出しますが、万一通知が届かないときでも、直接会場に来てください。

○とき・ところ

- 11月10日(火) 交野会館
- 倉治公民館
- 11月11日(水) 妙見坂松下集会所
- 私市会館
- 11月12日(木) 星田市民センター
- 11月13日(金) 保健福祉総合センター

○対象 午後1時45分～3時
受付
生後3か月以上4歳未満の乳幼児

○費用 無料
○持ち物 母子手帳・印鑑
(幼児の体温は当日朝自宅で計ってき

○申し込み 直接会場

骨粗鬆症を防ぐための 調理実習

日本人の食生活はここ数十年で大きく変化してきました。十分なカルシウムを取るようにはなりませんが、Ca(カルシウム)だけはその目標量を取れていません。

実習では骨粗鬆症の予防に必要なCaを、うまく食事に取り入れて、目標量を取れる献立を調理、試食していただきます。

○とき 2回コース
10月21日(水)
10月28日(水)
午前10時～午後1時

○ところ 保健福祉総合センター

○講師 保健婦と栄養士

○費用 無料

○対象 一般市民

○申し込み

10月16日(金)から
健康増進課
(☎93・6405)

ローカロリー食にする ための調理実習

成人病を予防する為には、標準体重を維持することが一番良い予防方法と言えるでしょう。現在少しオーバーウエイトの方は、1日のカロリー摂取を調節し、その中で十分各種栄養素を取れるような献立で食へることが理想です。

実習ではローカロリーで栄養バランスの良い献立を調理し、試食していただきます。

○とき 2回コース
11月18日(水)
11月25日(水)
午前10時～午後1時

○ところ 保健福祉総合センター

○講師 保健婦と栄養士

○費用 無料

○対象 一般市民

保健福祉総合センター

○講師 保健婦と栄養士
○費用 無料
○対象 一般市民
○申し込み
11月2日(月)から
健康増進課
(☎93・6405)



かぜを予防するための 調理実習

昔から「かぜは万病の素」といわれています。そして、みなさんもご存知のとおり、誰もが最もかかりやすい病気です。

かぜの季節がやって来る前に早いうちから、その予防策を考えましょう。調理実習を通して、そのポイントとなるべき点を学んでください。

○とき 2回コース
11月10日(火)
11月17日(火)
午前10時～午後1時

○ところ 保健福祉総合センター

○講師 保健婦と栄養士

○費用 無料

○対象 一般市民

糖尿病教室

○申し込み
10月20日(火)から
健康増進課
(☎93・6405)

糖尿病は文明病と言われ、年々増加しています。糖尿病は、初期には自覚症状がほとんどみられず、放っておくと網膜症や神経障害などの合併症を引き起こす怖い病気です。

正しい知識を身につけ、治療と自己管理でコントロール(糖尿病を治った状態に保つこと)できるようにしていきましょう。

11/9(月)	午後1:00～4:00	講演:交野病院院長 長島 功先生
11/16(月)	午後1:00～4:00	講義「食品交換表の使い方」
11/27(金)	食事診断・個別指導	
11/30(月)	午後1:00～4:00	糖尿病と運動療法
健康運動指導士:津留 容子先生		
12/7(月)	午前10:00～午後2:00	調理実習

○ところ 保健福祉総合センター

○対象 ター 糖尿病の方またはその家族

○主催 枚方市医師会
四条畷保健所
交野市

○申し込み 健康増進課
(☎93・6405)

保健所だより

問い合わせは四条畷保健所 ☎78・1021

乳幼児の相談・健診には母子健康手帳を持って来てください。

○実施場所 四条畷保健所

(四) 保健福祉総合センター

○一般健康相談 (四)
毎週火曜日 9:30～10:30 受付
胸部レントゲン検査・風しん抗体検査・血液検査(診断書は金曜日午前中に交付)

○食事栄養相談 (四)
予約制
高血圧や糖尿病などの食事療法

○療育相談 (四)
11月5日(木) 10:30 受付
先天性股関節脱臼の早期発見・大腿四頭筋拘縮症など

○3か月児健診 (保)
11月10日(火) 13:00～14:00 受付
対象は4年7月生まれの乳児

○2歳児歯科健診フッソ塗布 (四) (有料)
11月12日(木)
11月2日(月)の13:00～受付
対象は2年10月・11月生まれの幼児
定員40人 費用390円

○精神衛生相談 (四)
精神障害で悩んでいる方、アルコール中毒で困っている方の相談 予約制

ふれあい広場・健康フェア開催

今年から、ふれあい広場「広げよう 福祉の輪」と健康フェア「心豊かにゆうゆうライフ」が同時に開催されます。楽しい催し物を予定しています。家族そろって御来場ください。

○とき 11月8日(日)
午前9時30分～午後3時30分

○ところ 保健福祉総合センター

○問い合わせ 保健福祉部
社会福祉協議会
(☎93・6400)

図書室だより



一般書

【人生に定年はない】 俵 萌子 海竜社
 【日本経済 失速からの教訓】 生方 幸夫 P H P 研究所
 【仮面の日本人】 ナイジェ ル・ホワイト 日本経営協会 総合研究所
 【朝のガスバール】 筒井 康隆 朝日新聞社
 【遣された指輪】 見延 典 子 祥伝社
 【アジアの世紀がくる】 ジュリアン・ワイズ ダイヤ モンド社
 【生命の鎖】 丸元 叔生

【サンチャゴからふる】 田中 小実昌 トラベルジャ ーナル
 【学校五日制】でどうなる の? 小木 美代子 学陽書 房
 【異質の国ニッポンを斬る】 浜野 崇好 日本放送出版協 会
 【吸いながらやる木曜日か らの禁煙法】 G・パンガー 保健同人社
 【消えた島】 西村 寿行 角川書店



飛鳥新社
 【無慈悲な季節】 マイケル・ マローン 早川書房
 【EC通はビジネス上手への 道】 ブリジット・デュ ー タネ 横山 研二 講談社
 【本は靴をとびだして】 群 ようこ 新潮社

【濃姫と熙子】 中島 道子 河出書房新社
 【月影村の惨劇】 吉村 達 也 徳間書店
 【肉眼で見た北朝鮮】 山本 展男 毎日新聞社
 【男の茶碗】 高森 和子 集英社
 【名札のない荷物】 松本 清張 新潮社
 【玲子さんのすてき発見旅】 西村 玲子 講談社
 【おとなの事情】 林 真理 子 文藝春秋
 おとなの 事情
 林 真理子

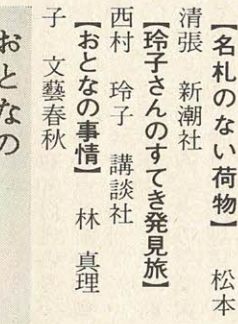

【しりたがりやのふくろうぼ うや】 マイク・サラ ー 評 論社
 【もすけ】 かみや しん くもん出版
 【亀八】 舟崎 靖子 偕成 社
 【お日さまと世界をまわろう】 国際連合ウイメンズ・ギルド ぬぶん児童図書出版
 【ふしぎなたね】 安野 光 雅 童話屋

児童書

【わたしがかぶただったころ】 梅田 俊作 岩崎書店
 【ズッコケ三人組の未来報告】 那須 正幹 ポプラ社
 【なるかみの午後】 今村 葦子 あすなろ書房
 【おみせやさん】 角野 栄 子 童心社
 【おおきいゾー】 P・ステ ーイーブンソン 評論社



【海からの手紙】 安江 生 代 文研出版
 【ウイリアムあるまじわる】 エド・キング フレーベル館
 フラント はじめて恋をする
 クリスティーン・ネストリン ガー 偕成社



消費者相談

チラシ広告にご用心!

【Q】 割安な価格のミシン販 売の折込み広告が新聞 に入りました。「修理もし ます」との広告の文面が目 に止まり、調子の悪いミシ ンの修理を業者に電話で依 頼しました。

ミシンを見に来た業者は 「修理してもおられない。 たとえ修理できても費用が 高くつく。買った方がよい」と言い、ミシンの買かえを 勧めました。折込み広告に は2万円前後のミシンが多 くのついていたので、2万円 前後のミシンなら買っても いいと思っていたら、業者 は広告のミシンは勧めず、 20万円近くする高価なミシ ンばかり勧めました。

上手なセールストークに つられて高価なミシンを買 いました。不要な買物を してしまったことを後悔し、 業者に解約を申し出ました。

業者は「訪問販売ではない ので、クーリングオフ規定 は適用されない。解約の申 出には応じられない」とい っつておりあつてくれません。

業者の主張は正しくあ りません。というのは、

【A】 業者の主張は正しくあ りません。というのは、

業者に家への来訪を依頼し たのは「ミシンの修理が目 的」で「購入」が目的では ありません。

修理に来た人がミシンを 販売してしまった当該相談 のような販売方法は「訪問 販売」に当たると解釈でき ます。訪問販売の場合、ク ーリングオフ制度がありま すから、文書で業者に解約 を申し出れば無条件で解約 できます。

【助言】 当該相談と同じよう な意味あいをもった チラシ広告は多く「詳しく 知りたい方は、ご一報下さ い」との広告をみて、問い 合わせの電話をしたところ 「説明に行きます。実物を 見られた方がよくわかりま すから」といつて来た業者 に結局、商品を買わされて しまったという相談も多く あります。

広告の目的が商品を買わ すことにあるのに、そのよ うなことを知らずに修理や 商品説明のための来訪を業 者に依頼した消費者に、言 葉巧みに商品を買わせてし まう悪質な商法といえます。 契約は慎重にしましょう。



自然観察会
 10月18日(日)、倉治・機物神社午前10時集合。雨天の場合は中止。行き先は源氏池からふれあいの里・国見山・津田。内容は秋の山野草、野鳥、昆虫などの観察。講師はふれあいセンター指導員平研さん。主催はいきものふれあいセンター(北河内自然愛好会共催)。持ち物は弁当・筆記用具。申し込みは当日会場。問い合わせは市役所緑地公園課(☎92・0121)またはいきものふれあいセンター(☎93・6520)

催し案内

自然観察会



交野俳句会

「11月例会」

11月1日(日)、午後1時〜4時30分、保健福祉総合センター。内容は出句、撰句、披講、講評等。費用は6か月3000円。申し込み・問い合わせは当日会場か池見さん(☎91・0169)

古本チャリティー

バザー

11月7日(土)・8日(日)、両日とも午前10時〜午後7時30分、ニチイ交野店1階。内容は青少年健全育成のための事業予算として、古本を販売。主催は交野青年会議所。問い合わせは青年会議所事務局(☎92・4500)



素謡仕舞発表会

11月8日(日)、午前9時〜午後5時、私部会館。内容は市文化祭に参加する素謡仕舞の発表。主催は交誼会。当日会場で入会も受付。問い合わせは木野さん(☎91・1066)

在宅老人への福祉サービス

11月2日(月)・11日(水)・19日(木)、午前9時30分受付、軽費老人ホーム明星。送迎可。対象は市内在住の60歳以上(60歳以上)。内容は映画・昼食・カラオケ・入浴・囲碁・卓球・その他。映画は11/2「団体列車」、11/11「天城越え」、11/19「釣りバカ日誌①」。定員60人。参加費は1000円(昼食代含む、陶芸・喫茶は別途料金が必要)。主催は軽費老人ホーム明星。申し込みは電話で開催日の2日前までにホーム明星(☎91・2029)



アジア写真展と

アジア留学生との対話

11月13日(金)〜22日(日)、体育文化センター。内容は写真の展示、アジア各国の民芸品の展示、講演会等。22日、正午から「アジアの心・日本の心」をテーマに各国留学生による講演会、交流会の開催。主催は枚方・交野国際奉仕活動協会。問い合わせは同協会事務局(日本タカン・梶田さん ☎40・1922)

美しい稲倉池から

伝説のお菊山へ

10月18日(日)、JR河内磐船駅前8時集合。雨天の場合は10月25日(日)に順延。行き先は泉佐野・水呑地蔵から稲倉池・お菊山。行程は約12km。主催は交野ハイキング同好会。参加費は1世帯2000円。交通費は各自負担。弁当・雨具は各自持参。申し込みは当日集合場所。問い合わせは岩花さん(☎92・7227)

歩こう会(家族向き)

静かな湖畔を行く

10月24日(土)、京阪交野市駅前8時30分集合。雨天の場合は25日(日)に順延。行き先は宝塚・道場から千刈貯水池・普

明寺。行程は約8km。主催は交野歩こう会。参加費は1世帯2000円。交通費は各自負担。弁当・雨具は各自持参。申し込みは当日集合場所。問い合わせは成田さん(☎91・4013)

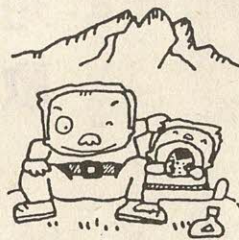

ハイキング(高年者向き)

箕面東面の山稜を行く

11月14日(土)、JR河内磐船駅前8時集合。雨天中止。

バザー開催のための商品提供のお願い

交野市障害児(者)親の会

11月27日(金)親の会バザー開催のための商品提供をお願いします。

(手作り品・家庭用品)
 (タオル・石けん等)

連絡先

増田 ☎91・2088 私市山手
 上田 ☎91・4805 私部
 溝川 ☎92・3494 私部

行き先は菅野三平邸から政の茶屋・箕面滝。解散は阪急梅田駅午後3時40分ころ。行程は約9km。主催は交野野歩会。参加費は2000円(保険料含む)。交通費(約1600円)。申し込みは当日集合場所。問い合わせは吉原さん(☎92・3928 午後7時〜9時)



8月16日、交野野歩会の金剛山散策

ハイキング（一般向き）
 京都北山・大原の秀峰
 天が森からトンボユリ

11月8日(日)、京阪交野市駅
 午前7時20分集合。行き先は
 三谷峠から天が森・小出石。
 解散は京阪枚方市駅午後6時
 30分ごろ。行程は約12km。主
 催は交野山歩会。参加費は2
 00円（保険料含む）。交通
 費（約2500円）。申し込み
 みは当日集合場所。問い合わせ
 せは吉原さん（☎92・392
 8午後7時～9時）



ハイハング（高年者向き）
 紅葉の有馬温泉
 古刹と泉源めぐり

11月23日(日)、JR河内磐船
 駅午前8時集合。雨天中止。
 行き先は善福寺から炭酸源泉・
 有馬温泉会館（入浴）。解散
 は阪急梅田駅午後4時ごろ。
 主催は老春ふれあいの友。参
 加費200円（保険料含む）。
 交通費（約2300円）。申
 し込みは当日集合場所。問い
 合わせは吉原さん（☎92・3
 928午後7時～9時）

会員募集

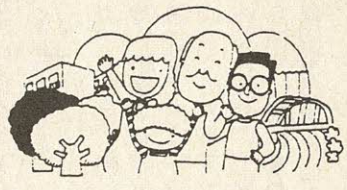

将棋クラブ

毎週日曜日、午前10時～正
 午、出屋敷児童館（私部4丁
 目）。対象は小学1年生～6
 年生。内容は対局、詰将棋。
 指導は日本将棋連盟前田元廣
 さん。会費は1か月2000
 円。申し込みは練習に直接会
 場へ。問い合わせは竹内さん
 （☎93・4805）

ワープロ教室

10月19日(月)～31日(土)、郡津
 公民館。内容はキーボードに
 慣れることからグラフ、演算
 までの実習（1回2時間で5
 回コース）。会費は必要経費
 のみ。申し込み・問い合わせ
 は坂口さん（☎92・2809）



山村流楠美会

（日本舞踊）

毎週金曜日、午後5時～9
 時。武道館。内容は日本舞踊
 と新舞踊の練習。指導は山村
 若浩敏さん。募集人数は20人。
 会費は1か月1000円。申
 し込み・問い合わせは練習日
 に直接会場か向井さん（☎91・
 3188）

交野市茶華道協会

茶道、華道の教授・師範以
 上の人を対象に会員を募集し
 ています。年会費2500円。
 申し込み・問い合わせは大門
 さん（☎91・1251）

交野市書道同好会

毎月第2・第4水曜日、午
 後2時30分～4時30分と午後
 6時～8時、体育文化センタ
 ー。対象は初心者。内容は写
 経の手ほどき。指導は生田碧
 雲さん。募集人数は20人。入
 会金2000円。会費は1か
 月2600円。申し込み・問
 い合わせは生田さん（☎91・
 0138）

なぎなた

毎週土曜日、午後2時～4
 時、武道館。対象は男・女、
 年齢を問わない。内容は基本
 の形を中心に練習。指導は本

庄綾子さん。会費は1か月2
 000円。申し込みは当日直
 接会場。問い合わせは谷村さ
 ん（☎92・8286）または
 新庄さん（☎91・7336）



交野パールズ

健康づくりのためソフトボ
 ールをしませんか。ボールを
 思いっきり打ったときの気持
 ちよさ、スカットしますよ！
 毎週土曜日、午後2時～4
 時、倉治小学校グラウンド。
 対象は16歳以上の女性。会費
 は1か月1000円。申し込
 み・問い合わせは当日直接会
 場か平田さん（☎92・551
 7）

作品

俳句

◇交野俳句会

菅笠を小脇に急ぐ風の盆
 山積みの廃車置場や秋暑し
 だんだんに話ぐだけて泥鰌鍋
 九官鳥の尋ね広告夏休み
 閑涼しお山縫ひ行く行者の灯
 角材を枕に大工三尺寝
 ゆきずりの視線集めて萩を持つ
 不知火を待ちて更けゆく浜の宿
 稜線の鮮かなりしむれ蜻蛉
 滴りの苔に染み入る岩屋神

倉治 藤原 フク
 東倉治 野村八千代
 倉治 早山 公子
 倉治 山本 忠子
 倉治 厚主 一江
 郡津 厚主 ナカ
 藤が尾 岡本 ちづ
 松塚 三宅稀三郎
 藤が尾 木戸 ヒロ

短歌

◇しめ野短歌会

風になびく葉うらの白く陽に照りてよもぎは高く繁りあひ
 たり 私市 木村満喜子
 雨の予報はづれし今日の風寒くはなあぶ止まれり柿の葉う
 らに 天野が原町 岡田 慶子
 「頼ちゃん」と呼ばれることに照れもせず駅の茶房に今日
 友と会ふ 南星台 谷口 頼子
 人通り絶へたる道の真昼どきさるすべりの花房なして咲く
 郡津 松木 滋子
 投げ捨てし空缶多しいも畑に怒りをこらへ拾ひはじめむ
 郡津 谷 美代子
 柿の葉を鳴らして朝の風過ぎぬ見上げる空は早や秋の色
 倉治 橋本 和子



大会結果

敬称略

第6回大阪府小学生ソフトボール大会

○女子の部
優勝・交野レッドサンダーズ



第5回交野オーブンダブルス卓球大会

○一般男子の部
優勝・尾方喜彦(寝屋川)
奥山折代次(私部西)

○一般女子の部
優勝・垂水幸子(守口)
橋本美知枝(枚方)

第42回北河内地区総合体育大会

◇サッカー
一般男子の部 2位

◇バドミントン
一般男子の部 2位
一般女子2部の部 2位

◇テニス
一般男子の部 2位
一般女子の部 2位

◇ソフトボール
一般男子の部 2位

第46回大阪府総合体育大会

◇サッカー
一般男子の部 2位

◇バドミントン
一般男子の部 2位

◇ソフトボール
一般男子2部の部 2位
(いずれも交野代表チーム)

善意銀行

交野市社会福祉協議会の善意銀行に次のみなさんから預託していただきました。

- 森の一市民から1920円
- 郡津サマーフェスティバルの金魚すくいの収益金5000円
- 松塚の私の椅子美容室三季からチャリテイクットの収益金22,000円。
- 交野中央商店会からチャリテイ夏祭り納涼大会の収益金

87,635円

○妙見坂の渡會咲子さんからあすなる園へ手づくりの下着ほか3点

○NTT寝屋川支店レディーソフトウェアから手づくりの肩たたき10個

姉妹都市と水彩画交換

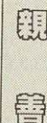

10月は「労働保険適用促進月間」です

“労働保険 みんなで築く確かな安心”

事業主のみなさん、労働保険をご存じですか…
労働保険とは、「雇用保険」と「労災保険」を総称したことで、従業員を1人でも雇用されている事業主の方は、労働保険に必ず加入することになっています。
まだ、加入されていない場合は、早く加入手続きをしてください。



問い合わせ・相談は

- 大阪府労働部雇用保険課
☎06・941・0351
(内線2855・2881)
- 大阪労働基準局
☎06・942・6231
- 最寄りの公共職業安定所、労働基準監督署へどうぞ

硬式テニス教室生募集

- 期間 11月1日(日)・3日(火)・8日(日)
15日(日)・22日(日)
8:00~10:00 (雨天順延)
- 場所 私部公園テニスコート
- 参加費 4,000円
- 定員 50人
- 対象 市内在住・在勤の中学生以上の男女
- 持ち物 ラケット・クレコート用テニスシューズ・運動のできる服装
- 申込み方法 10月24日(土)9:00から体育文化センターで参加費を添えて受付
- 問い合わせ先 体育文化センター体育文化振興担当
☎92・7721

社会保険

無料相談所を開設

移動日

枚方社会保険事務所では、年金(厚生年金・国民年金)や健康保険について、みなさんの相談に応じるため「社会保険一日相談所」を開設します。お気軽にご利用ください。

○社会保険一日相談所
▼とき 10月16日(金)
▼ところ 枚方近鉄百貨店

○社会保険移動相談所
▼とき 10月23日(金)
▼ところ ダイエー香里店
開設時間はいずれの会場も午前10時30分から午後4時まで

○問い合わせ 枚方社会保険事務所
(☎46・5011)

『福娘さん』募集!

- ☆資格 18歳~25歳
独身女性(高校生を除く)
- ☆申込み方法 履歴書・写真(各1枚)
郵送または持参(火曜日休館)
〒576 交野市私部1丁目
私部会館内
「福娘選考委員会」
- ☆締め切り 11月23日(月)(当日消印有効)
- ☆問い合わせ 福娘選考委員会
谷垣さん
(☎92・0383)

相談室 (無料)

○法律相談

当日の午前9時30分から電話予約
10月15日・22日(木) 11月5日・12日(木) 午後1時～4時
市役所 定員6人 担当は弁護士
問い合わせは行政課

○行政相談

10月17日(土) 藤が尾会館
11月11日(水) 市役所
午後1時～4時 担当は行政相談委員
問い合わせは行政課

○登記相談

11月11日(水) 午後1時～4時
市役所 担当は司法書士と土地家屋調査士
問い合わせは行政課

○税の相談

10月15日(木) 午後1時～4時
市役所前旧福祉センターの予定、
担当は国税局税務相談官
問い合わせは行政課

○人権相談

10月15日(木) 市役所前旧福祉センターの予定
11月19日(木) 星田出張所 午後1時～4時
担当は人権擁護委員
問い合わせは市民課

○消費者相談

毎週(火) 午前10時～午後4時
毎週(金) 午後1時～4時
市役所環境生活課 担当は消費生活コンサルタント
問い合わせは環境生活課

○障害者福祉相談

毎月第1・3(火) 午後1時～4時
保健福祉総合センター、担当は交野市身体障害者福祉相談員
問い合わせは福祉事務所

○心配ごと相談

毎週(水) 午後2時～4時 (11月4日(水)は11月8日(日)開催のふれあい広場の午前10時～午後3時に振替)
保健福祉総合センター 担当は民生・児童委員
問い合わせは社会福祉協議会

○結婚相談

毎月第2・4(水) 午後1時～4時
保健福祉総合センター 担当は民生・児童委員
問い合わせ

お気軽にご相談ください

は社会福祉協議会

※11月8日(日) 開催のふれあい広場で特別に実施します

○園芸相談

10月15日(木) 午後1時～4時
市役所 担当は市職員
問い合わせは緑地公園課

○母子福祉相談

毎日(土曜と休日除く) 午前9時～正午、午後1時～5時
保健福祉総合センター 担当は大阪府母子相談員
問い合わせは福祉事務所 (注) 事前に電話☎93・6400してください。

♪ こんにちは ♪



「保育園が大好きなふたりです。やさしくしてくださいね」
私部(母 弥恵)

ひご ゆうや
肥後 雄弥です
昭和63年7月31日生まれ

ふみや
文弥です
平成2年8月18日生まれ

○でんわ育児相談

毎週(水) あまだのみや幼児園 ☎92・1351
毎週(木) あさひ幼児園 ☎92・0206
毎週(金) くらやま幼児園 ☎92・8433
午後1時～3時 担当は各幼児園の園長補佐・主任保母

○児童相談

毎週(木) 午前10時～正午
保健福祉総合センター 担当は大阪府中央児童相談員
問い合わせは福祉事務所

○家庭児童相談

毎週(水)、(木) 午前10時～正午
保健福祉総合センター 担当

は交野市家庭児童相談員(必要に応じて専門医の相談も受けられます)問い合わせは福祉事務所・交野市立機能支援センター

☎92・3077

○教育相談

毎日(祝日のみ除く) 午前10時～午後5時
教育センター(長宝寺小学校内) 担当は教育相談員
問い合わせは教育センター

☎92・8627

○でんわ健康相談

毎日(土曜の午後と第2・4土曜休日は除く) 午前9時～正午、午後1時～5時
健康増進課

☎91・8124

○健康相談

毎週(水) 午前10時～11時30分
保健福祉総合センター
毎週(金) 午後1時30分～3時
体育文化センター 担当は保健婦と栄養士
問い合わせは健康増進課

夜間・休日診療

○夜間救急センター

毎日 午後10時～午前0時30分
北河内夜間救急センター(寝屋川市豊野町15-10・寝屋川市役所北側) ☎21・3003

○土曜休日夜間急病センター

毎週(土)(日)、(祝) 午後6時～9時
交野病院内急患用診療室 ☎93・1520

○休日診療(内科・小児科・歯科)

毎週(日)、(祝) 午前10時～午後2時
保健福祉総合センター ☎91・8124

星田分団に消防車
9月13日(日)、星田神社で最新鋭消防車の贈呈式がありました。
この消防車は、星田分団に贈られた。市消防団に配車されました。

表紙

ごみは、収集日**当日の朝8時45分**までに指定の場所へ出してください。問い合わせは環境第1課 ☎92・2471

普通ごみ(生ごみ等可燃ごみ)(週2回)

収集場所…普通ごみステーション。

空き缶、乾電池、粗大・不燃物ごみ収集日(月1回)

空き缶の中には何も入れないでふたをはずして出してください。

曜日	収集地区
月・木	倉治・東倉治・神宮寺・郡津・森北 森南(私市一部含む)・幾野・天野が原町 青山・向井田・行殿・浜の池・梅が枝 松塚・寺・寺南野・駅前住宅(私部長砂町含む)
火・金	私部・私部南・私部西・星田・南星台 星田山手・妙見東・星田北・星田西 藤が尾・私市・私市山手・妙見坂

収集地区	空き缶・乾電池	粗大・不燃物ごみ
私部・私部南・私部西・青山 向井田・私市・私市山手	第1水曜日	第3水曜日
星田・星田北・星田西・南星台 妙見坂・妙見東・星田山手	第2水曜日	第4水曜日
幾野・倉治・東倉治・神宮寺・ 寺・寺南野・森北・森南・傍示	第3水曜日	第1水曜日
郡津・梅が枝・松塚・天野が原町 藤が尾	第4水曜日	第2水曜日