



デイサービスの人たちの花見にもボランティアが活躍

ボランティア活動

福祉の輪が広がる

目次

- 2～4 ボランティアセンターが誕生
その役割、登録方法などを聞く
- 5 体育、文化教室参加者を再募集
- 6～7 友好都市・五色町を紹介
- 8～9 野鳥の会がツバメ調査
- 10～11 お知らせ
- 裏面 交野の歴史散歩—愛染さん

ボランティアセンターが誕生

障害者に贈るパッチワークのひざかけ作りに励むグループ



みなさんの参加を待っています

保健福祉総合センター(ゆうゆうセンター)内に、ボランティアセンターが誕生しました。市民のみさんのボランティアへの積極的な参加を、お待ちしております。

山際レポーターが

事務局長にインタビュー

事務局は社会福祉協議会。担当職員が相談を受け付けています。さっそくレポーターの山際佐代子さんが同センターを訪ね、ボランティアの原則や登録方法などについて、古賀三徳事務局長にインタビューしました。

住民の協力で 活動の拠点に

ゆうゆうセンターに事務局

山際 こんにちは。よろしくお願ひします。4月からボランティアセンターが開設されたと聞きました。ボランティアとセンターの役割などについて教えてください。

古賀 私たちの周りには、例えば高齢者・独居老人の問題、障害者(児)の問題、青少年の問題など、さまざまな問題が存在しています。こういった問題は、行政だけでは対応できません。そこに住む住民のみなさんの協力が必要です。交野市でも、こういった問題に関心をもち、地域社会で自分たちもなんとか力になるう、自ら進んで活動しようとする人たちの任意のボランティア団体がたくさんあります。

4月からスタートしたボランティアセンターは、このよな市民のみさんのボランティア活動を援助するとともに、より多くのボランティアさんを育てて、地域社会に福祉の輪を広げるために設立されました。

山際 (うなずく)

古賀 ボランティアの3つの原則をご存じですか。誰(だれ)からも強制されず、自らの意志で活動に参加する「自発性」。活動に対して報酬を求めない「無償性」。そしてその成果が広く人々や社会に利益をもたらす「公益性」です。これを前提に、みなさんが

自分のできる範囲でボランティア活動に参加できるように条件を整備するのがセンターの役割です。また、ボランティアを必要とされる人のご相談を受け止めるボランティア活動の拠点・窓口と考えてください。

山際 いま「無償性」とおっしゃいましたが、変な話になりますが、交通費なども出ないのでしょいか。

古賀 最近の新聞でも書かれていたのですが、いまはすべてボランティアさんの善意に頼っている、というのが現実です。しかし、近い将来、必要経費は当然センターなどが負担していかなければならないと思っています。

ただ、個人への報酬はないというのが「無償性」なんです。例えば、人工透析を受けている人を交代で病院へ送るといふボランティアがあります。自動車はそれぞれのボランティアさんの家用車を使っています。その車をセンターなどで用意する……。そういうようにしたいと思っています。

13グループが活動しています

希望、条件を検討して紹介

電話申し込みも結構です

山際 なるほどね、素晴らしい組織になりそうですね。ところでセンターでは、どのような仕事をされているのか。具体的に説明していただけますか。

古賀 センターの仕事には、ボランティア活動を希望される個人や団体の登録受付やボランティア活動中の人の、また活動を始めた人への情報や資料の提供、研修や交流会などの

| グループ名 | 活動内容 |
|-------|---|
| えくぼ | 遠足、親子キャンプ、ふれあい広場、イモ掘り、クリスマス会などの各種行事を企画します |
| 陽だまり | 老人家庭などから手助けの要請があった場合、訪問して簡単な家事や話し相手を行います |
| かざぐるま | 車いす利用の障害者の人たちが外出（散歩、通院、通学など）する場合に援助（車いすの介助、ガイドヘルプ、車の運転など）をします |
| いこい | デイサービスにこられる人（60歳以上）の補助的なお世話をします |
| ひまわり | 病気やけがなどで障害を持つ40歳以上の人を対象に、理学療法士や看護婦さんの指示で、一緒に運動をし、お茶の接待をします |
| おりひめ | |
| さくらんぼ | 美容師さんに重度の障害を持っている小中学生の散髪をしていただく際に、手助けをします |
| 明星 | 老人ホームで掃除のお手伝いをします |
| アリス | 子どもたちと一緒に遊んだり、おもちゃの貸し出しをしたり、お手伝いをします |
| さつき | ろうあ者と一緒に手話の学習をしながら交流を持っています |
| 虹の会 | 点訳の学習とともに市の広報紙や書籍の点訳奉仕をします |
| あい | 目の不自由な人のために朗読サービスをします |
| 成人学級 | 成人で障害を持つ在宅の人たちと交流。手芸を楽しみ、友達づくりをしています |

整です。これには、社会福祉法人社会福祉協議会の職員を専門職として配置しています。その職員をコーディネーター

というんです。なんでも横文字なんですね。（笑）
山際 それでは、私がボランティアに参加したいと思ったからセンターへ行けばいいのですか。センターの事務局はどこにあるのですか。



古賀事務局長

インタビューする山際さん

団体の登録もできます

古賀 はい。みなさんご存じのゆうゆうセンター1階、社会福祉協議会にあります。登録事務はすべてここで行っていきます。申し込んでいただければ、備えつけの「ボランティア活動登録者カード」に登録。現在、13ある活動グループのなかから申込者の希望、条件を検討して一番合うグループを紹介いたします。

誰でも参加できますので、

山際 それでは、例えば月曜

日だけできるとか、この時間帯だけか空いていないけれども、その時間をボランティアに使いたいというような希望も聞いていただけるのでしょうか。

古賀 はい。そういう人こそ大歓迎です。登録をしていたときに「どういうボランティアができますか」「時間がいいですか」「時間は午前中がいいですか、午後ですか」といったことを聞かせていただきます。

活動は、ご自分の空いている時間に、気軽にいただくといいです。これが原則です。
山際 コーラスの団体が、団体として登録するといったこともできるのですか。

古賀 はい。個人での登録とともにグループ、団体での登録もできます。例えば、同じ趣味のグループが、そのままボランティアグループとして参加していただく、といったことですね。現在、約30人の学生さんのグループ「おとめ」が団体として登録していただいて、福祉の催しの際、コーラスなどをやっていたりしています。

いま、13のボランティアグループに活動していただいているのですが、センターでは、この枠にはまったくこだわっていません。今後はほとんど種類をふやして行きたいと考えています。

（4ページへ続く）

無理すると

長続きしません



手話を勉強する女性グループ

山際 いまボランティア登録されている人数は、どのくらいですか。
古賀 個人登録が約1500人、団体登録が1です。将来は、少し大きな目標なんです、市民40人に1人を目指しているんですよ。

山際 学生さんのクラブやスポーツ、文化グループなどが参加され、たくさん種類が増えるといいですね。
 その他にボランティアとして参加する場合、なにか注意しなければならぬことがあるのでしょうか。

古賀 そうですね。センターのコーディネーターは、事前にボランティアとして登録していただいた人に次のことをお願いしています。
 ボランティア活動は、無理をすると長続きしません。無理のない程度に、ご自分の空いている時間に気軽に、まず身近なことからはじめていただくことが肝心です。

自主的にされているのですから限度があります。あまり負担のかかるものは「できない」というケースも当然、起こりますので、申し込みの段階でハッキリしていきたいと思っています。
 昨年の9月から、ゆうゆうセンターの事務局で受け付けを行っています。「いつでも」「どこでも」「だれでも」が気楽に参加できるセンターを目指しています。ぜひセンターへ登録をお願いします。
山際 ありがとうございます。これから高齢化が進んでいくといわれています。私たち一人ひとりが無理のない、できる範囲で活動に参加することが大切だと感じました。ゆうゆうセンターという健康と福祉の拠点に心を作るのは私たち一人ひとりの努力ではないでしょうか。

ボランティアを受けたい人は

事務局窓口でご相談を

お申し込みは余裕をもって

山際 それでは、反対にボランティアを受けたいという人は、どうしたら良いのですか。ゆうゆうセンターにある事務局まで行かなければならないのですか。

古賀 はい。事務局の窓口に来ていただいで、受けたいボランティアの種類などについてコーディネーターと相談をしながら、登録させていただきます。登録が終わると一番最適なグループへコーディネーターが連絡。グループで検討していただく、という手はずになります。

山際 ボランティアさんそれぞれ家族を持ち、余裕の時間でボランティアをされる、ということですから、例えば毎朝早くきてほしいとか、本当に必要な時間にうまく調整できないということも起こるような気がするのです。その点はどうでしょうか。

古賀 そうですね。だからこそ、1つのグループにたくさんボランティアさんが必要なのです。そうなる、そういった問題も解決されるということですよ。

山際 ボランティアさんそれぞれ家族を持ち、余裕の時間でボランティアをされる、ということですから、例えば毎朝早くきてほしいとか、本当に必要な時間にうまく調整できないということも起こるような気がするのです。その点はどうでしょうか。

古賀 ボランティアさんの数が多くなれば、事務の引き継ぎなどで支障が起きないのでしようか。

古賀 本来ボランティアさんの活動で長期にわたる継続的なものは、ふさわしくないのではないかと考えています。継続性のあるもの、ボランティアさんの負担の大きいものは、有償のホームヘルプサービス分野などが担当すべきではないかと思えます。
 ボランティアさんは自分の空いている時間を利用して、

「いつでも」「どこでも」「だれでも」

「迷わずセンターへ」

ボランティアセンター職員



山口 裕子

ボランティア活動を始めたけれど、なにかから始めたらいいか迷っておられる方。ぜひ一度、ゆうゆうセンターへ見学にお越しください。
 毎週木曜午前10時から午後4時まで、ボランティアの「成人学級」グループが障害者の方と手芸をしながら、楽しんでおられます。

スポーツ、文化教室に参加しませんか

6年度 財団法人交野市体育文化協会主催の教室

文化教室

体育教室

| 教室名・講師 | とき・ところ | 対 象 | 参加費 | 教室名・講師 | とき・ところ | 対 象 | 参加費 |
|---------------------------------|--|-------------------------------|-------------------------|--|----------------------------------|-------------------|---------------|
| お茶に親しむ教室 坪井貴美子さん 稲田美津子さん | 毎月第1・3土曜日 15.00～16.30 武道館 | 小学生・中学生の男女 | 1か月 1,000円 菓子代含む | 子ども体操教室 竹平富美子さん | 毎週水曜日 15.00～16.15 第1児童センター | 小学1・2年生の男女 | 1か月 1,000円 |
| 子供作法教室 松井利代子さん 水谷 昭子さん | | | | 子どもモダンダンス教室 竹平富美子さん | 毎週水曜日 16.45～18.00 武道館 | 小学1～6年生の男女 | 1か月 1,000円 |
| 子供木彫り教室 富田 芳一さん | 毎月第2・4日曜日 10.00～11.30 青年の家 | 小学5・6年生の男女 | 1か月 1,500円 材料費含む | 太極拳教室 松田日佐子さん 浦上 恒子さん 垣内 広子さん | 毎週水曜日 14.00～15.30 青年の家 | 市内在住在勤の20歳以上の男女 | 1か月 1,300円 |
| リボンフラワー リボン盆栽教室 倉橋 好さん | 毎月第1・3火曜日 10.00～12.00 青年の家 | 市内在住在勤の男女 材料費は各自負担 | 1か月 1,000円 | 太極拳教室 村川 容子さん 佃 静枝さん 松村みどりさん | 毎週金曜日 10.30～12.00 星田西体育施設 | | |
| 七宝焼教室 (5回コース) 山口 宗楽さん | 毎月第4土曜日 10.00～12.00 青年の家 | 市内在住在勤の男女 材料費は各自負担 | 1か月 500円 | 婦人体操教室4 竹平富美子さん | 毎週水曜日 10.00～12.00 星田西体育施設 | 市内在住在勤の婦人 | 1か月 1,300円 |
| はり絵教室 斧原美代子さん | 毎月第2・4木曜日 10.00～12.00 青年の家 | 市内在住在勤の男女 材料費は各自負担 | 1か月 1,000円 | エアロビクス教室 上羽るみ子さん | 毎週木曜日 13.00～14.30 武道館 | 市内在住在勤の18歳～50歳の男女 | 1か月 1,300円 |
| 成人作法教室 (午前の部) 松井利代子さん | 毎月第2・4火曜日 10.00～12.00 武道館 | 市内在住在勤の16歳以上の男女 | 1か月 1,500円 茶菓子代含む | ジャズ体操教室 松下 素子さん | 毎週水曜日 19.00～20.30 青年の家 | 市内在住在勤の18歳以上の女性 | 1か月 1,300円 |
| 成人作法教室 (夜間の部) 坪井貴美子さん | 毎月第2・4木曜日 19.00～21.00 武道館 | | | さわやか体操教室 松下 素子さん | 毎週火曜日 10.00～12.00 星田西体育施設 | | |
| つまみ絵教室 倉橋 和子さん | 毎月第1・3金曜日 10.00～12.00 青年の家 | 市内在住在勤の男女 材料費は各自負担 | 1か月 1,000円 | バウンドテニス 教室2 藤原 稔子さん | 毎週水曜日 10.00～12.00 第1児童センター | 市内在住在勤の18歳以上の男女 | 1か月 1,300円 |
| 手編み教室 松尾きみえさん 新治満智子さん | 毎月第1・3土曜日 14.00～16.30 青年の家 | 市内在住在勤の18歳～50歳の男女 材料費は各自負担 | 1か月 1,000円 | | | | |
| 手編み教室 兵藤 純子さん 新治満智子さん | 毎月第1・3月曜日 10.00～12.30 星の里いわふね 毎月第1・3水曜日 10.00～12.00 星田西体育施設 | | | | | | |
| いけ花教室 (遠州流) 三樹 初子さん | 毎月第2・4火曜日 19.00～20.30 武道館 | 市内在住在勤の16歳以上の男女 | 1か月 2,800円 材料費含む | | | | |
| アートフラワー 教室(交野の野草) 前川 英子さん | 毎月第2・4金曜日 9.30～12.00 星田西体育施設 | 市内在住在勤の男女 材料費は各自負担 | 1か月 1,000円 | | | | |

再募集の受け付けは

各会場です

体育文化協会は、6年度の教室生を再募集しています。あなたもスポーツや文化教室に参加、健康で生きがいのある生活をおくりませんか。

○受付 各会場です。申し込みが少くない教室は開講しない場合があります

○参加費 5、6月分の会費をご持参ください

○問い合わせ 同協会事務局 (青年の案内) 92・7721

交流の輪を広げよう

交野・コリングウッド姉妹都市協会では、カナダ・コリングウッド市でホームステイなどを通して交流を深める青少年の訪問団員を募集しています。

- と き 8月2日(火)～8月12日(金)
- と ころ 同市、バンフ、バンクーバーなど
- 対 象 高校生、短大生、大学生
- 費 用 約37万円
- 申し込み・問い合わせ 市長公室内姉妹都市協会事務局 (☎92・0121 内線296)

姉妹都市訪問団員を募集



訪加団を歓迎するコリングウッドの人たち

のどかで人情味あふれるまち

夏の海は楽しさいっぱい



美しい浜の五色浜海水浴場



郷土の偉人 高田屋嘉兵衛の記念像

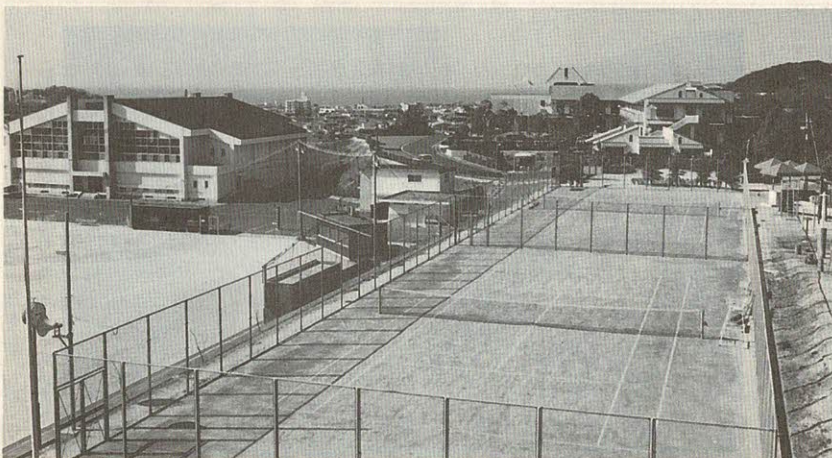

自然に恵まれた県民健康村

海水浴場が4か所

本格的な鯖(さわら)漁が始まります。友好都市五色町の漁港には、青い背、銀白色の腹を光らせた鯖が水揚げされ、威勢のいいせりの声が響きます。観光協会には、早くも海水浴の宿泊予約が舞い込んできました。活気が町全体を包んでいきます。

スポーツ・レジャー

▽海水浴場

北から順に都

この夏は、五色町へ出掛けませんか。海水浴場をはじめ町内の夏祭りやスポーツ、文化施設、旅館・民宿などを紹介しましょう。

志、船瀬、新五色浜、五色浜の4か所。浜辺には鮮やかなビーチパラソルが並びます。きれいな水。はるかに瀬戸内海の島々——波とたわむれ、ウインドサーフィンを楽しめませんか。

五色の小石を敷きつめたのが五色浜。水にぬれると美しく輝き、宝石のようです。

▽県民健康村 町役場と同じ都志にある健康増進施設です。超低カロリー療法で知られる健康道場や保健センター、運動広場に体育館、テニスコート、トレーニングセンター、キャンプ場などが完備。豊かな自然の中で健康づくりができます。

団体でお出かけなら、事前にご連絡ください。「どうぞご利用を」との話です。

▽宿泊施設 次のページの表をご覧ください。ホテル1、ペンション3、旅館9、民宿21です。料金はホテルが1万円、2万5000円(食事なし)。ペンションが9000円から。旅館7000円から。民宿6000円から。いずれも1泊2食付きです。

浜は宝石の輝き／自然の中に健康道場／地引き網体験も

友好都市は招く

五色町ご案内

民俗芸能の檀尻／豪商しのぶまつり／新鮮な魚が食卓に

| 五色町の宿泊施設 | | | |
|----------|-----------------|---------|---------|
| 区分 | 施設 | 場所 | ☎ 0799 |
| ホテル | キャサシーアワジリゾートホテル | 都志 | 33-1500 |
| ペンション | ラ・メール | 都志 | 33-0036 |
| | エリカ&エミリ | 船瀬 | 34-0651 |
| | マリナーハウス | 船瀬 | 34-1033 |
| 旅館 | 梅木屋 | 都 | 33-0026 |
| | 嘉兵衛荘 | | 33-0337 |
| | 川長 | | 33-0425 |
| | 川文 | 志 | 33-0030 |
| | しまや | | 33-0054 |
| | みはま | | 33-0192 |
| 民宿 | 松原旅館 | 鮎原 | 32-0015 |
| | 桃井旅館 | 鮎原 | 32-0061 |
| | 大鳥 | 五色浜 | 34-0311 |
| | おおにし | 都 | 33-0669 |
| | 千鶴荘 | | 33-0167 |
| | 庸土荘 | | 33-0028 |
| | 都志の里 | 志 | 33-1555 |
| | 田舎 | | 33-0393 |
| | 和楽苑 | | 33-0252 |
| | あいはら荘 | 鮎原 | 32-0177 |
| | 大浜荘 | 新五色浜 | 34-0409 |
| 藤井荘 | 34-0238 | | |
| 小川荘 | 34-0239 | | |
| 新五色荘 | 五色浜 | 34-0278 | |
| さざなみ荘 | | 34-0241 | |
| 望海荘 | | 34-0242 | |
| 五色荘 | 五色浜 | 34-0446 | |
| 西田荘 | | 34-0532 | |
| 斎藤荘 | | 34-0313 | |
| 海栄荘 | | 34-0445 | |
| 大橋荘 | | 34-0423 | |
| 杉本荘 | | 34-0538 | |
| 清海荘 | | 34-0207 | |
| 兵庫屋荘 | 34-0518 | | |

五色町観光協会 ☎0799-33-0160
 ※海水浴場から離れている施設もあります。
 予約の際は、観光協会に連絡してください。

祭り・文化財

▽長林寺のつかい檀尻 7

月17日の夜に奉納される民俗芸能。檀尻(だんじり)が縦、横、逆さになってもリズムカ

ルに太鼓を打ち鳴らします。▽高田屋嘉兵衛まつり 町出身の幕末の豪商。蝦夷地の開拓・交易、郷土の漁港の修



逆さになっても太鼓を打ち鳴らす長林寺のつかい檀尻



トレットレの鱈の水揚げ

50年の天然記念物です。

グルメとみやげ

▽鮮魚 朝とれた魚が食卓に運ばれます。瀬戸内海の幸が堪能(たんのう)できます。
 ▽牛肉 「淡路ビーフ」のブランドは高い評価を受けています。

▽その他 イチゴが原材料のごしきワイン、ノリ、ワカメ、嘉兵衛餅(もち)、草餅など。

友好都市の特産品紹介

ゆうゆうセンター



しのび、8月に開催されます。昨年の交野まつりに「高田屋太鼓」が出演しました。
 ▽都志八幡神社のナギマキ科の大木です。高さ22・3

ゆうゆうセンターに友好都市五色町と山田村の特産品を紹介する展示ケースを設けました。ご覧ください。

住民レベルの交流を願って

齋藤 貢
五色町長



イアンゲル友好都市提携を宣言。それぞれの特色を生かし、さまざまな分野での交流が展開されています。
 五色町は、海と緑に囲まれたのどかな農漁村であり、瀬戸内海型の温暖な気候風土に恵まれた人情味あふれるまちです。

昨年(7)の5月に交野市、山田村、五色町の3市町村がトラ

春の使者が今年もやってきた

交野野鳥の会が市内の巣を調査

ツバメ

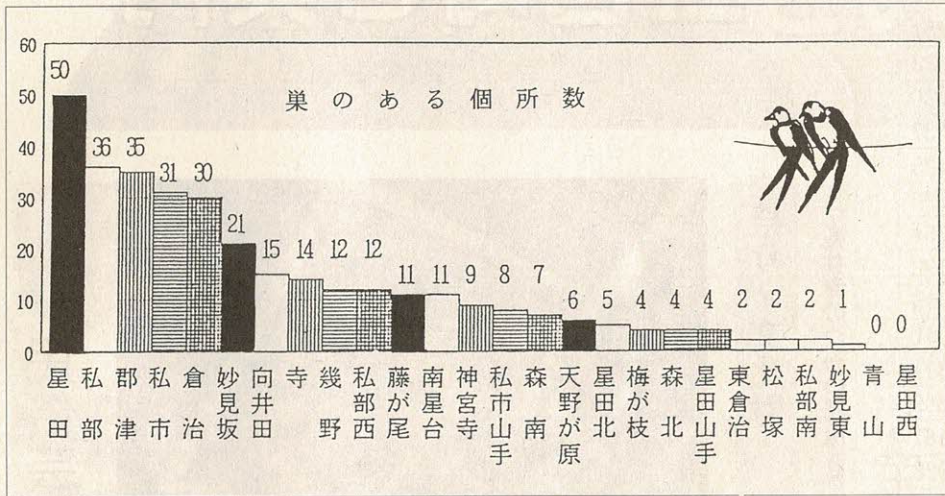

マイホーム332か所 お気に入りには 星田、私部、郡津地区

今年もツバメがやってきました。軒下で巣作りが始まりました。ツバメがやってくるのは毎年3月中旬。星田、私部、郡津地区がお気に入りのようです。市内の巣の数や巣台の好み、ツバメと市民との優しい交流やエピソードなどを交野野鳥の会にお聞きしました。野鳥の会は、昨年5月から8月末にかけて市内全域でツバメの巣の調査をしました。一昨年に続く調査です。23人の調査員が調べたツバメの「マイホーム」は332か所（1か所に数個の巣があっても1か所として計算、巣の合計は542でした。巣の内訳は、使用が確認さ

れたもの308、使用なし145、使用不明51、作りかけで放棄24、産卵後に放棄したものも14ありました。野鳥の会は、「使用なし」

人の出入りの多い所に巣がけ

巣が多い地区は、上表の通り星田50、私部36、郡津35、私市31、倉治30と続きます。星田は駅から南の傍示川までと傍示川沿いに平和台霊園までの人通りの多いところ。私部は交野市駅から東への商店街。郡津は駅から東600メートルに21か所もありました。多いところの共通点は駅と

の中には、調査時に使用していなかったものもあると考えました。そこで、「使用不明・使用なし」のうち、3/4割は「使用された」と推定。未発見の巣などを含めて巣の総数を約400と推計しています。



ヒナに餌を与える親ツバメ

巣の多い地区は世帯数も多いのですが、神宮寺9、森北4、向井田15、寺14は、戸数の割に巣の多い地区といえるでしょう。建物別では住宅がトップで168か所。ついで商店138か所、その他26か所。トックリを縦半分に切ったような形の巣を高い建物の天井に張りつけるようにして作るのは、コシアカツバメ。23か所で60巣ありました。妙見坂松下団地で集団で、また創価学園講堂、交野養護学校でも見つかりました。ツバメの巣台になるように板を取り付ける人も見受けられます。ツバメにとって巣台は必要で、「ありがたい」と思っているのでしょうか。使用の有無に関係なく、「巣台になるものがある」「ない」に分けて調べたところ、「なし」は69.5%、「あり」は30.5%でした。巣の70%は垂直の壁面や梁（はり）の部分です。中には巣台になるように板を取り付けてあるのに巣を作らず、板の横に巣を作ったり、板を取り付けたら、ツバメがこなくなった例もあるようです。野鳥の会では「板よりも、垂直面に2/5程度の横木を打ちつけた方がよいかも」と話しています。しかし、京都市内では88%が巣台あり。もう少し調査が必要のようです。

1つの巣からの巣立ち数は？

1番子3.4羽 2番子は2.8羽

ヒナ为天敵はカラスやスズメ

ツバメが1つの巣で育てるヒナの数は、1番子が4・1羽、2番子が3・9羽で、他市と変わりはありません。平均巣立ち数は、1番子が3・4羽、80・9%。2番子は2・8羽、75・9%。2番子の巣立ち数が少ないのは、①産卵数が少ない②暑さ③ダニの発生などの理由が考えられます。

ヒナの敵はカラスやスズメなど。とりわけ交野ではカラスによる被害が目立っています。人の出入りが少なくなるに襲うようです。

1番子を育てた巣の近くにわざわざ2番子用のための巣を作るのは、ダニ対策かもしれません。

※ツバメのヒナには1番子と2番子があります。同じ親が2番子を育てているのか、別の親が空いた巣に1番子として産卵したのか見分けがつかないが、同じ巣で2回目の子育てが行われたのを2番子としました。

上空で舞って南国の空へ カラスを恐れて巣を放棄

市民の声

カラスにつつかれて巣の上が壊されたが、無事に巣立った。親子で巣立ちの儀式を見せてくれた。夕方、もう一度家の上空で舞ってから姿を消した。感激した。

家から離れる前、家の中を飛び回り、表の電線に並んで礼をし、飛び立った。本当に賢い。

初めて巣を作った。「福がきた」と喜んでい

祖父母が亡くなった年は帰らなかった。翌年に戻ってきた。吉凶がわかるのか。近くにゴミ置き場があり、カラスが騒ぐ。帰ってきたツバメが巣を放棄した。がっかりした。

日除けの上に巣を作った。巣立つまで日除けが使用できなくなった。

ガレージに巣を作ったためにシャッターを開けたままにしていたら、ミニバイクを盗まれた。

北半球の温帯に 広く75種が分布

MEMO 北半球の温帯に広く分布している。世界で75種。年に2回、長距離の渡りをするため、生還率は低い。

ロシアカワバメ 西日本各地でみられる。高層建物を好み、集団で巣を作る。巣の形からトックリツバメとも呼ばれる。越冬の例もある。

イワツバメ 高山や海岸の岩場に巣を作るが、次第に市街地に進入。交野では繁殖していない。

渡りの季節には交野山で、これらのツバメの他にアマツバメなど数種類のツバメを観察できる。

5月から8月に巣数を調査

交野野鳥の会は、今年も5月から8月にかけて巣数調査をします。

調査内容は、巣のある建物の種類(商店、住宅など)、巣のある場所(垂直の壁面など)、巣の数(使用中かどうか)、ヒナの数、いつごろからきているのか——などです。

また、子どもたちにツバメを通して野鳥に親しんでもらうために、親子ツバメ観察会を計画しています。ツバメについての情報を交野野鳥の会までどしどしお寄せください。

○連絡先 いきものふれあいセンター(☎93・6520) 渡辺晋一郎さん(☎92・5086)

ヒナが巣から落ちた時には

Q ヒナが巣から落ちたときは、どうすればいいのでしょうか。

A ①元の巣に戻す。戻すとき、人間のにおいがつかないように手袋をした方がいいのか、はっきりしない。

②親が事故で死んだり、巣が壊されたりしたとき

は、他の子育て中の巣(ヒナは4羽まで)に入れる。

③発育の遅いヒナが押し出されたとき(親が見放す場合もある)は、カップめ

などの容器を半分に切り、親の通う巣のすぐ近くに、ガムテープで張りつけると親が餌(えさ)を運ぶ。ヒナがふんをするために、

ふちに止まれるような容器がいい。止まれないと電線に止まる力がない。

Q 人間が子育てできないか

A 餌をやり、飛べるまでに育てられますが、飛びながら餌をとるまでは教えられません。これからの調査課題です。



田んぼが駐車場に変わり、ツバメもびっくり? (交野市駅前通り)

お知らせ

青年海外協力隊員が表敬訪問



青年海外協力隊員として南アフリカのポツワナに向かう木場誠司さん(24)(向井田1)が、3月30日、市役所を訪れ、北田市長に出発のあいさつをしました。

木場さんの職種は配管。現地の職業訓練場で、フロの工事から家を建てるまでを教えます。

「病気が心配ですが、野生動物をすぐ近くで見られるのが楽しみ」と木場さん。市長は「体に気をつけて、頑張ってください」と激励しました。4月5日出発。任期は2年。

に発足した入園前の子どもと母親の会です。同年代の親子の交流、本を好きになろうが目的です。会場費のみ自己負担。問い合わせは下村さん(☎93・5292)か仏坂さん(☎93・3760)

いけ花同好会

毎月第2・第4金曜日午前10時～正午、交野私市郵便局2階。いけ花の基礎や現代風のいけ方を楽しまします。指導は未生流師範齋藤晴美さん。定員20人。月会費1500円(花代は実費)。問い合わせは齊藤さん(☎93・1069)

障害児を持つ親の懇談会

交野市障害児(者)親の会は、障害児を持つ親を対象に障害別に分かれて懇談会を開きます。先輩のお母さんたちのアドバイスを受けながら、日ごろの悩みや進路、将来のことなどを語り合います。会員以外の参加も歓迎します。

○とき 5月17日(火)午前10時～正午
 ○ところ ゆうゆうセンター3階学びの間
 ○参加費 無料
 ○申し込み 直接会場
 ○問い合わせ 脇さん(☎91・3287)

交野市医師会が誕生

初代会長に小栗照三さん



小栗照三会長

交野市医師会が4月1日に発足しました。市では、今後予想される人口の高齢化や市民ニーズの多様化といった変化の中で、市民のみなさんがより安心し、満足できる地域医療サービスの実現のため、枚方市医師会交野支部に分離・独立の要望をしてきました。

医師会は、1月29日に臨時総会を開いて分離・独立を決定。2月8日に交野市医師会設立総会を開催。3月26日の総会で役員を選出しました。

公平委員に山本節子さん

市議会は3月7日、山本節子さん(天野が原町2)の公平委員会委員任命に同意しました。再任。任期は



3月26日に開かれた総会

4月1日から10年3月31日まで。公平委員は市職員の勤務条件に関する要求や職員に対する不利益処分を審査します。

25日号の原稿を募集
 4月から25日号が増ページになりました。これまで10日号だけに掲載していた「みんなのひろば」やスポーツの結果など、どしどし掲載します。
 原稿の締め切りは、10日号、25日号ともに1か月前。写真などがあれば、できるだけ添えてください。
 ○問い合わせ 市長公室広報担当(☎92・0121 内線291)

暴力団には負けへんで!

困りごと相談は8930

暴力団のことで悩んでいませんか。暴力団をやめたいと思いませんか。府暴力追放推進センターは毎週月曜日～金曜日(午前9時～午後5時45分)、次の4か所で無料相談を行っています。何でも気軽にご相談ください。相談員は弁護士、少年指導

募集

ソフトテニス教室

5月8日(日)から毎日曜日午前8時～10時、私部公園

テニスコート。5回連続(雨天順延)。対象は市内在住の勤の一般、中学生の初心者。定員50人。指導は交野庭球連盟会員。参加費は一般2000

ひよっくくらぶ

毎週木曜日午前10時30分～正午、幾野集会所。4年3月

0円。中学生1000円。問い合わせは田中さん(☎91・2090 午後7時～9時)

スポーツ

第23回交野市長杯 わんぱく相撲大会

5月22日(日)

交野市相撲連盟主催の第23回わんぱく相撲大会が、5月22日(日)、武道館前の相撲場で開かれます。

市内では相撲が盛んです。昨年8月に開かれた全国中学校選抜体育大会、第23回全国中学校相撲選手権大会で4中相撲部が団体戦で優勝したように、レベルは高いといわれています。

参加費は無料。まわしも用意してあります。振るってご参加ください。



第11回 交野市民陸上競技大会

6月5日(日)

○とき 6月5日(日) 午前9時集合(小雨決行)
 寝屋川公園陸上競技場
 ○種目 一般は1人2種目以内。中学生は1人1種目(リレーを除く)。50歳以上は医師の診断書が必要。小学生には保護者が同伴のこと

参加費 一般 300円

河内磐船駅集合(雨天中止)。

高野山町石道を行く

ちようせきみち

ハイキング

5月15日(日) 午前8時、河内磐船駅集合(雨天中止)。

○内容 交野野外活動センター、旗振山のコースで野鳥のさえずりを聞く

▽団体戦 トーナメント方式 1チーム3人。先鋒4年、中堅5年、大将6年、補欠1人(3~4年生)子ども会単位で構成

▽個人戦 小学生の部は1年~6年生の学年別中学生の部は個人戦だけで、個人での申し込みも可

○持ち物 弁当
 ○申し込み 所定の用紙に記入。5月14日(土)午後5時までに青年の家
 ※当日欠席または出場者の変更がある場合は、午前9時までに受付まで。
 ○問い合わせ 青年の家(☎92・7721)

バードウォッチング

○とき 5月14日(土) 午前9時30分~午後2時
 いきものふれあいの里
 ○ところ 青年の家(☎92・7721)

善意銀行

交野市社会福祉協議会の善意銀行に次のみなさんから預託していただきました。
 ◇交野ソシアルダンス友の会 からチャリティー・ダンスパーティーの収益金3万8500円
 ◇ファミリーマート木下星田店から1万8989円
 ◇松塚の岡本功さんから2万円
 ◇倉治の久永スミエさんから5万円
 ◇あすなろ園一同から2万5000円

5月の相談室(無料)

弁護士、人権擁護委員ら専門家が担当します。

法律相談 6日(金)、12日、19日、26日(木) 13時~16時、市役所別館。定員6人。

心配ごと相談 毎週水曜日14時~16時、ゆうゆうセンター
 結婚相談 第2、第4水曜日13時~16時、ゆうゆうセンター
 園芸相談 第3木曜日13時~16時、市役所別館
 でんわ育児相談 毎週水曜日 あまだのみや幼稚園 ☎92・1351
 毎週木曜日 あさひ幼児園 ☎92・0206
 毎週金曜日 くらやま幼児園 ☎92・8433
 児童相談 毎週木曜日10時~正午、ゆうゆうセンター
 家庭児童相談 毎週水・木曜日10時~正午、ゆうゆうセンター
 教育相談 毎日(祝日を除く)10時~16時30分、教育センター(長宝寺小学校内) ☎92・8627
 でんわ健康相談 毎日(土曜と休日を除く)9時~正午、13時~17時、健康増進課 ☎93・6405
 健康相談 毎週水曜日10時~11時30分、毎週金曜日13時30分~15時、ゆうゆうセンター

夜間法律相談 26日(木)18時~21時、市役所別館。定員6人。予約をしてください
 行政相談 14日(土) 私市会館 27日(金) 市役所別館
 いずれも13時~16時
 警察相談 10日(火) 13時~16時、市役所別館
 登記相談 11日(水) 13時~15時、市役所別館
 土地建物相談 17日(火) 13時~16時、市役所別館
 以上、問い合わせは行政課
 人権相談 19日(木) 13時~16時、星田出張所
 交通事故相談 第2火曜日10時~15時、市役所別館
 消費者相談 毎週月・水・金曜日10時~正午と13時~16時、市役所
 障害者福祉相談 毎月第1、第3水曜日13時~16時、ゆうゆうセンター
 母子寡婦福祉相談 毎週月曜日13時~17時15分と毎週火・金曜日9時~正午、13時~17時15分、ゆうゆうセンター。事前に連絡して

| | | |
|-------------|-----|---------|
| 市の人口(3月末現在) | 人 | 69,357人 |
| | 男 | 34,290人 |
| | 女 | 35,067人 |
| | 世帯数 | 22,228 |
| 火災と救急(3月分) | 火災 | 1件 |
| | 救急 | 101件 |

あいぜん
～愛染さん——星田～

星田の中央に、南から北に延びる標高60メートルの丘陵がある。新宮山と呼ばれ、愛染さんは丘の北側、一段低いところにあった。「愛染律院紫雲寺」といって真言律宗のお寺で、徳川時代の星田名所図絵（文化・文政ごろ、19世紀前半に刊行）には、本堂、宿坊、鐘撞堂などが描かれている。

丘の南側に、石清水八幡宮の分霊を祭った八幡宮があった。石清水の「本宮」に対して「新宮」と呼ばれ、愛染さんは、この八幡宮に属する寺であった。いずれも荘園を守るために建てられ、社寺としては珍しく東向き。創立年代は不明だが、宮跡には天文17年（1548）の年号が刻まれた宝篋印塔ほうしゃいんとうが残っている。

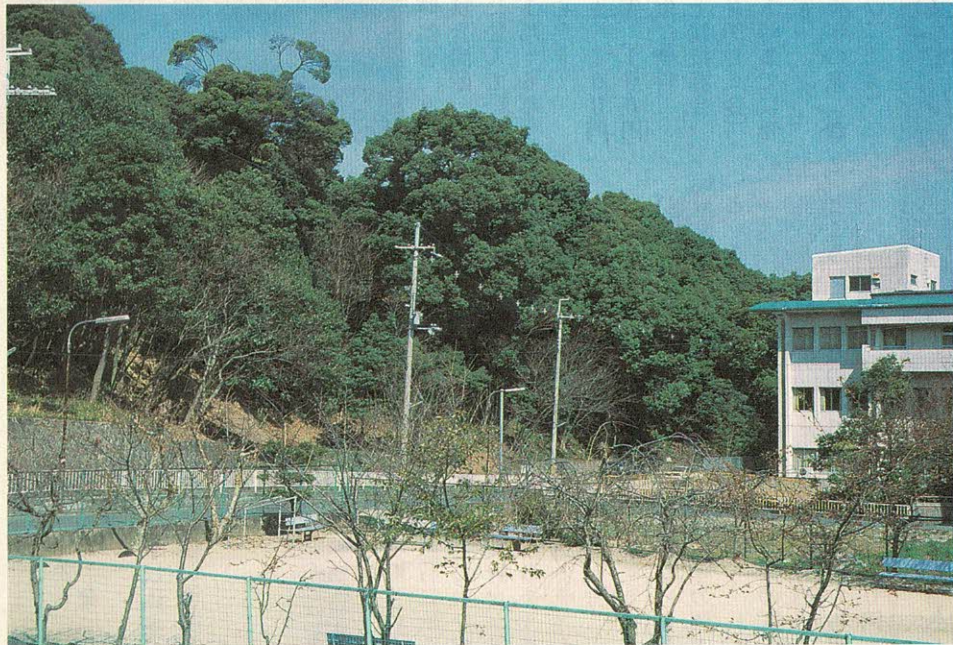

▲愛染さんがあった新宮山（右端は星田会館）



▲星田名所図絵

高僧として知られる和田覚樹は、安政6年（1859）から8年間、愛染律院の住職だった。幕末の女流歌人・大田垣蓮月が、この寺の茶所に仮住まいしていたのもそのころで、村のあちこちに短冊や書を残した。

「人生の不幸そのものような中で、他人のやっかいにならず、歌や美しい書、焼きものに、尊い文化遺産を残された」……。奥野平次さんは、以前、聞いた講演の要旨を記録されていた。

荘園は衰微し、八幡宮も存在の基盤を失った。明治5年に廃寺となった。本尊の釈迦如来は光林寺に、梵鐘ぼんしゅうは大津市の光明寺に移された。今は妙音池からのぼる石段が残るだけである。