



オオムラサキの羽化に見入る妙見坂小の児童

オオムラサキ 神秘の誕生を見た

目次

- | | |
|-----|----------|
| 2～3 | 整備進む星田公園 |
| 4～5 | 新宮山の歴史 |
| 6～7 | 教育 福祉 |
| 8～9 | スナップ |
| 10 | 暮らし |
| 11 | みんなのひろば |
| 裏面 | 交野郷土史かるた |

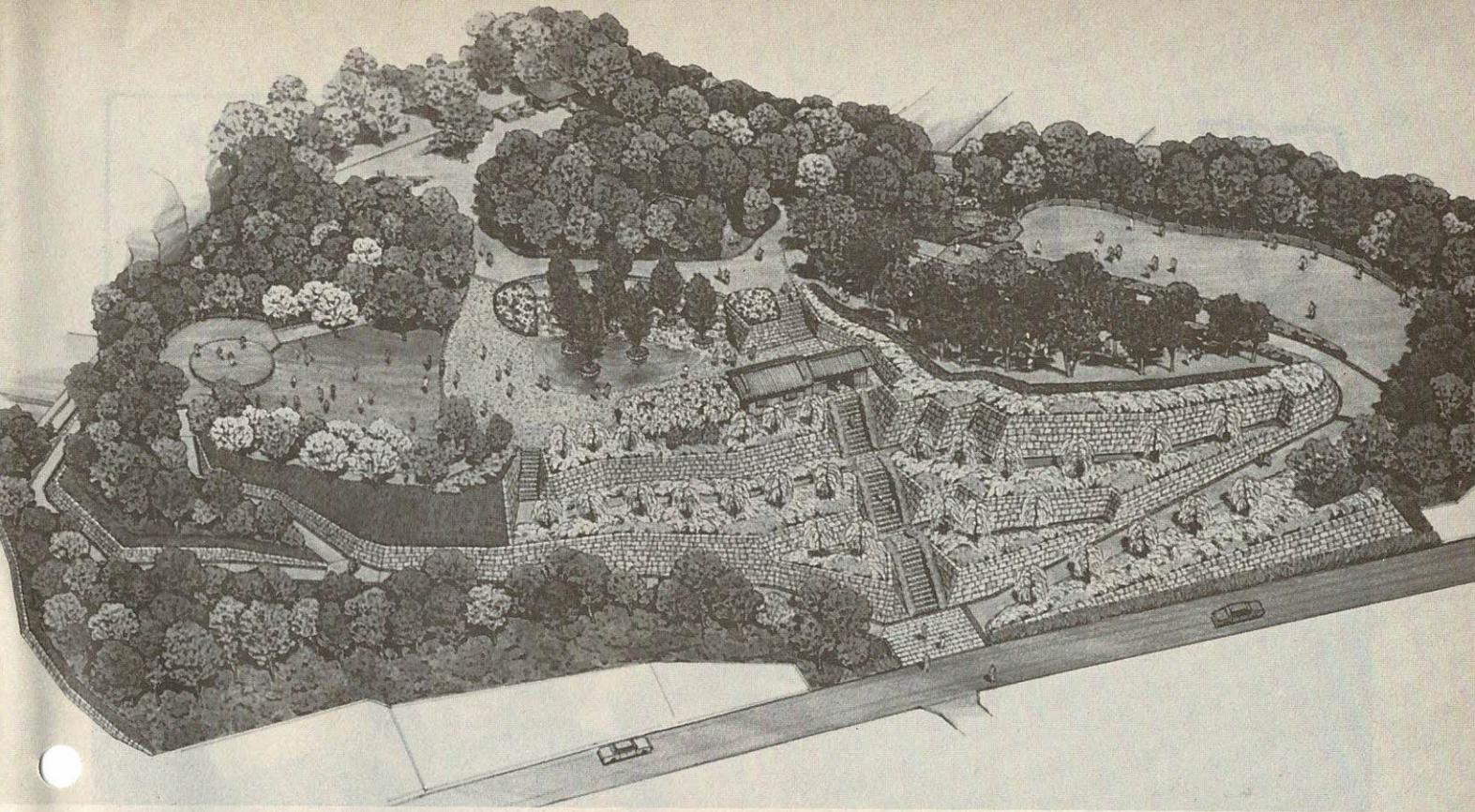

新宮山が「星田公園」に衣替え

地域活性化の 施設の 一つに

9年度完成めざす

星田会館西側の丘陵「新宮山」(60㍍、2㍍)の大部分が、星田公園に生まれ変わります。5年度から9年度完成を目指して整備を進めています。すでに西入り口には、城壁を思わせる高い石積みがお目見え。ユキヤナギ、レンギョウが植えられ、頂上へ向かう道路舗装も終わりました。

自然と親しむことができるように工夫をこらした公園の特徴と新宮山の歴史を紹介しましょう。

星田公園はJR星田駅の東南700㍍。地区のほぼ真ん中で、広さは1・6㍍。東側は「交野山手線」に接しています。

市は地域を5つの文化ゾーンに分け、地域にあったまちづくりを進めています。星田公園も星田地域の活性化を図るための施設の一つです。整備計画はさる4年9月、「ほしだ地域文化開発構想推進会議」(地元選出の各委員で構成)で説明されました。

計画にあたっては、一般的な近隣公園とせず、次のような基本方針が盛り込まれました。
▽季節感にあふれている。

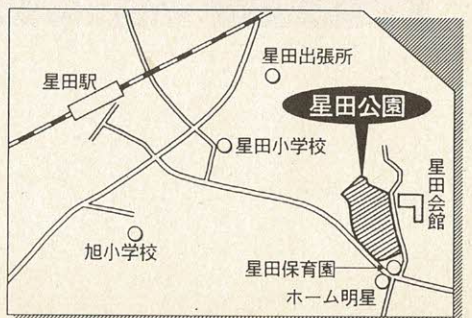

▽新宮山遺跡を保護する。
▽多様なレクリエーション、イベントに対応できる多目的グラウンドを設ける。
▽星田会館と連携してコミュニティの拠点とする。

▽野外学習ができるような公園にする。

▽野外学習の教材である自然林をできるだけ残す。

※近隣公園 主に近隣に住む人たちのための公園で、1住区に1つ、面積は2㍍が標準。それより小さいのが児童公園、大きいのが地区公園です。
(写真は星田公園の鳥瞰図)

自然林残し季節感たっぷり
多様なイベントができます

公園は多彩な9ゾーンで構成

基本設計プランをのぞいてみましょう。園内は「西入り口」「散策の森」「林間広場」「芝生広場」「水の広場」「多目的広場」「東入り口」「野外学習広場」「鎮守の森」の9ゾーンに分かれています。6年度は西入り口の階段を

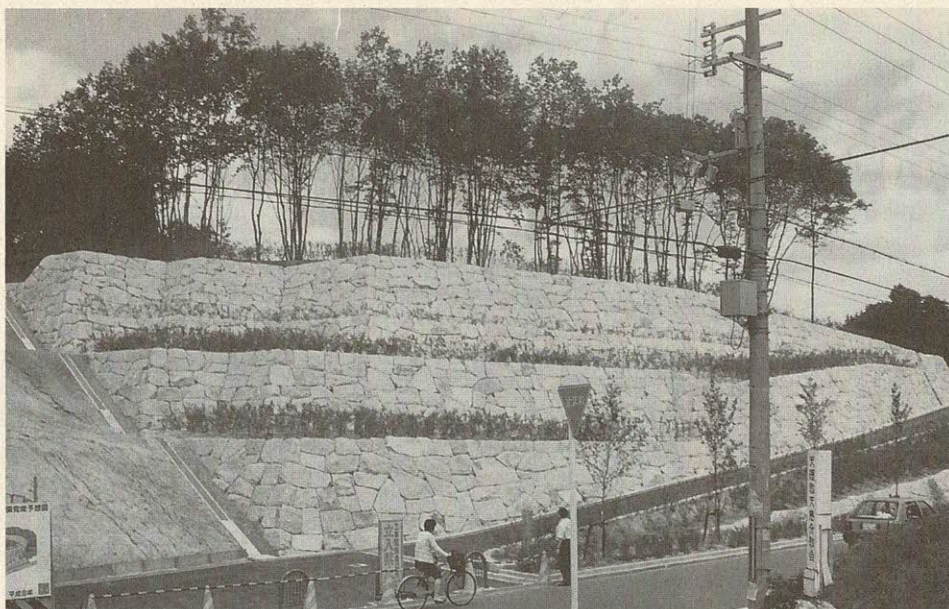

城壁のような石積みが続く西入り口

ろです。正面は大階段。両側

☆西入り口

の石積みの上は花壇になっていきます。ヤマザクラなどの花の下にはユキヤナギ、レンギョウなどを混植して、花がこぼれ出るような華やかな景観を演出します。

☆散策の森

クスノキ、モチ、カシ、クヌギなど、周辺の樹木をできるだけ残し、自然林の散策を楽しんでいただきます。西入り口から優しいハスロープを採用、車いすで散策できるようにします。

☆芝生広場

平らな8000平方メートルの広場です。グリーンのじゅうたんの上で、ボールを追いかけたリ、寝ころんだり、家族そろってゆったりとくつろいでいただけます。両側の園路にはソメイヨシノなどを植え、エノキの大木は保存します。

☆水の広場

西入り口の階段を上ると、武家屋敷の風格を漂わせる長屋門(上段のイラスト)が現れます。門をくぐると、左手に大きな滝が水しぶきをあげています。池の周囲の花木は、四季の風情を水面に映します。子どもたちは滝や池の中で歓声をあげましょう。門脇の家臣の住まいがトイレ。その左にフジ棚がつけられます。

常緑樹で囲む鎮守の森

☆多目的広場

ここは新宮山八幡宮(詳細は新宮山の歴史)の関係者が暮らしていた建物の跡地です。ヤマハゼ、クヌギなどがある程度残して、1000平方メートルの広場に整備されました。舗装は土。野外コンサートなど、利用しやすい広場です。北東隅にベンチや水飲み

☆東入り口

星田会館やこれから建設される図書館の利用者が、公園に上がりやすいように、と考えられた入り口です。階段はクスノキやシイノキの大木の間を縫うので、かなり長いものになります。階段の脇はアジサイで彩られます。

☆野外学習広場

中央のエノキの大木は、シンボルツリーです。子どもたちは解説板をみて、樹木や野鳥について学習し、ササやドングリを使った自然の遊びを覚えることもできます。遊具なども設けます。

☆鎮守の森

新宮山八幡宮をしのぶ宝篋印塔をカシ、シイ、キンモクセイ、サザンカ、アセビなどの常緑樹で囲みます。

水の広場に長屋門、水面には四季の風情

☆林間広場

クヌギ、クリなどが疎林を作っています。これを残し、園路沿いの石積みの天端にはツツジなどの常緑樹をあしら

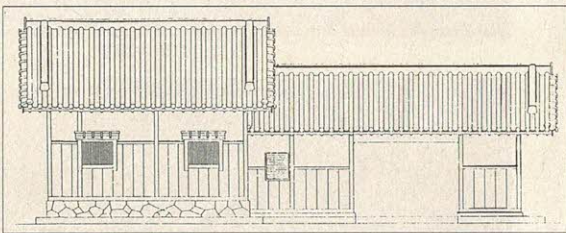

星田公園基本計画平面図

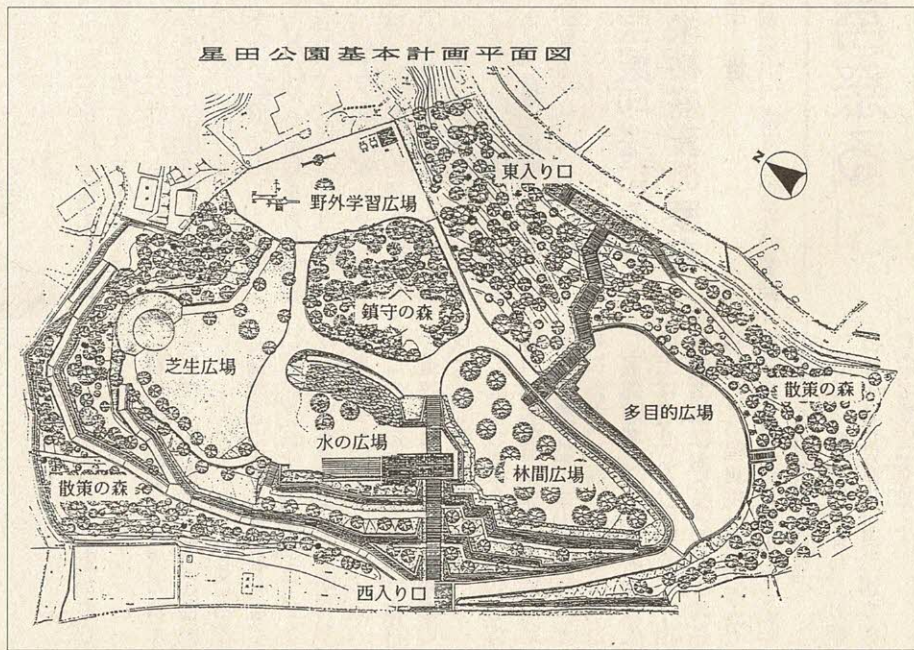

弥生人が住んでいた？台地

弥生土器が出土／鎌倉期には八幡宮祭る

新宮山には、鎌倉後期（13世紀後半）、新宮山八幡宮が祭られていました。その後建てられた愛染律院などとも賑わった、と古文書に記されています。しかし、神社関係の遺物とは別に、弥生時代中期（約2000年前）の竪穴住居も見つかっています。では、教育委員会・文化財事業団が編集、発行の冊子「新宮山」から、この山の秘めた歴史に迫ってみました。

☆弥生時代
公園整備に先立って発掘調査が行われました。場所は1次調査区が林間広場、2次調査区が多目的広場（前ページ参照）あたりです。山頂の東端から弥生土器やサヌカイトの破片が出土し、弥生時代中期に竪穴住居があったことがうかがえました。弥生時代中期というと、鉄製の農耕具が普及。耕地が沼や河川の低湿地から谷筋にまで広がり、耕地を見下ろせる台地に住居をつくり、暮らすようになったころです。弥生時代後期には、大阪湾



新宮山の発掘調査



発掘現場での説明会

岸や淀川の両岸には一斉に高地性集落が誕生。敵の侵攻に備える見張り台や狼火を打ち上げ、大和の中央政権に情報を伝える中継基地としての役目も担います。新宮山は最適地ですが、残念なことには弥生時代後期の遺跡が確認されていません。

☆古墳時代
新宮山の山上に「石棺」があつて「中に入つて遊んだ」とおっしゃるお年寄りがおられます。しかし、これも遺構は確認できませんでした。石棺は、築造年代を推定する貴重な物証になります。運ばれた先などを耳にされた人は、うわさでも結構ですからお知らせください。



出土した鉄釉四耳壺とかわらけ

天野川右岸の山ろくには、古墳創成期の雷塚を含む「森古墳群」、交野高校付近には5世紀ごろの「東車塚古墳」をはじめ数基の古墳があります。それに比べて、左岸・星田地域は「妙見山古墳」しかありません。古墳時代の謎を秘めた、調査が待たれる地域といえるでしょう。

宝篋印塔にみる 栄枯盛衰の歴史

☆中世
新宮山八幡宮と宮寺の愛染律院の栄枯盛衰の歴史が中心になります。
新宮山八幡宮が建てられた時期は、市史によると10世紀となっていました。ところが発掘調査によって13世紀後半に創建され、火災によって3度、再建されたことが明らかになりました。
この山に残っている八幡宮の遺物とは、山上の五輪塔の残欠と宝篋印塔です。
五輪塔の残欠は高さ40センチ、幅54センチ×58センチの花コウ岩。銘文に延慶2年（1309）とあります。
宝篋印塔は、五輪塔の残欠の上に乗せられています。相輪の上部はありません。高さ32・5センチ、幅34センチの花コウ岩。銘文から天文17年（1548）の建立と読み取れます。
この2つの銘文から、八幡宮は1309年以前に建てられたと推定できます。

秘めた歴史遺産いっぱい

社殿は2度の火災／夏の陣で家康の本陣に



家康が本陣を置き、軍旗を立て掛けた記念の石柱



新宮山八幡宮をしのばす宝篋印塔＝下の部分が五輪塔の残欠

また、推古天皇（593年即位）の天皇領だった交野地域の一部が、前郡司候補者の私領を経て天曆3年（949）までに石清水八幡宮の荘園に寄進されたことが同八幡宮の古文書に記されています。寄進と前後して八幡宮の分霊を祭ったのでは……。これが10世紀創建説の論拠でした。

ところが新宮創建の地鎮祭で埋納されたとみられる陶器の壺が発掘されたのです。鉄釉をかけた四耳壺で、直径10センチ、深さ30センチの穴底に据えられていました。壺の中には、磨かれた白色の玉が1個。壺の周囲にはかわらけが詰められていました。

壺は13世紀後半（鎌倉後期）に瀬戸窯で作られたことが分かりました。またこれより古い遺構や遺物は見つからず、新宮山八幡宮は、この時期に創建されたと考えられます。しかし、15世紀の初めに火災にあつたらしく、発掘の際、炭化した材木片や焼けた瓦が見つかりました。再建された新宮は創建時の

☆近世
2度の火災にもめげず、八幡宮は再建されました。時期は不明ですが、多量の焼け瓦が北東部に集中的に投棄され、近世の瓦や馬形の土人形などが出土。江戸時代の生活がしのべれます。

松に軍旗かけ 氣勢をあげる

星田には家康ひそみの藪も

規模をうんと縮小し、一段高く石垣を積んだ上に社殿を建てたようです。宝篋印塔付近で、石垣の残がいとみられる石材も見つかりました。何回も修復され、盛衰を繰り返しながら荒廃してゆき、明治初年、愛染律院とともに廃社・廃寺となりました。

☆新宮山と家康
大坂夏の陣の慶長20年（1615）5月、徳川家康は大坂城を攻めるため京都・二条城を出発、東高野街道を南下しました。当時の星田領主、市橋長勝は秀吉の死後、家康に仕えていました。

家康は星田で宿営。自身は「村長」にあたる平井家に泊まりました。本陣は新宮山です。軍旗を山頂の松の太木にかけ、かがり火をたいて氣勢をあげました。

松は明治時代になって枯れくち、今は「旗掛け松」の記念石碑だけが残っています。また、星田には「家康ひそみの藪」の石碑もあります。

天正10年（1582）6月2日、本能寺で織田信長が自害したとき、家康はわずかな家臣とともに堺に滞在していました。

変事を知った家康は身の危険を感じ、すぐに三河に帰ることにしました。一行は深夜に星田に入り、大きな竹藪にひそんでいました。平井家が信用できる道案内人を用意、間道をぬって無事、国に戻ったと伝えられています。

大坂城入城を断つた獅子窟寺が全山を焼かれ、倉治、郡津、私部の村々が焼き払われたのに比べて、星田は北の一部を焼かれただけでした。これは市橋長勝をはじめ星田の人たちの強い抵抗があったからでしょう。

羽化したオオムラサキに大喜びの児童

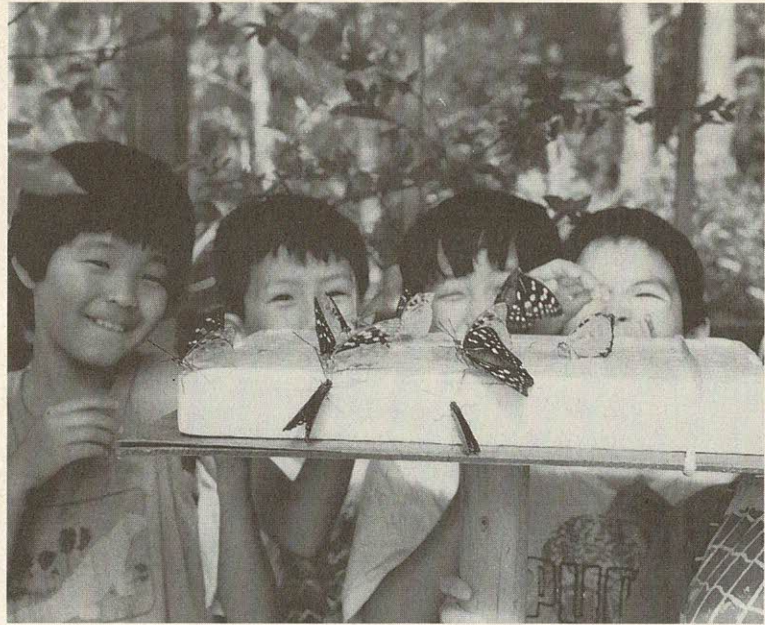

オオムラサキ

児童の目前で羽化

妙見坂小 40分のドラマに見入る

国チヨウ「オオムラサキ」が、妙見坂小学校の児童たちの目の前で羽化し、美しい羽を広げました。神秘的な誕生に、子どもたちは目を丸くしていました。

6月14日(火)、3年2組の理科の授業中、児童がサナギにひびが入っているのを見つけた。同1組の児童が見つめるうちに羽化がはじまりました。

サナギの下の部分に、ひびが入り、チヨウの斑点の模様
雌は焦げ茶色で、それぞれに赤、白、黄色の斑点がありま

が透けて見えてきました。ピキッと音がして割れると、まづ両目が出てきました。続いて頭部。そして体全体が現れ、逆さつりの状態になった後、180度回転。ぬれていた羽を伸ばし始めました。

す。羽渡しは8〜10分。雌の方が雄より大型です。幼虫はエノキの葉が大好きで、6回脱皮します。同校では3年生の理科の授業として、3年前から飼育しています。

今年、2月に400個の卵をもらいました。世話は主に科学クラブの児童が担当。えさとしてメロンやスイカを与え、小屋の草むしりをして、観察を手助けしました。

チヨウは夏休み前に、青空に放たれました。

はり・きゆう・マッサージ費
65歳以上に助成

- 期間 7年3月31日まで
- 助成回数 年2回
- 助成額と種類
- ▽はり・きゆう (1回3000円) 本人負担10000円
- ▽はりときゆう (1回3500円) 本人負担11000円
- ▽マッサージ (1回3500円) 本人負担11000円
- 申し込み・問い合わせ 高齢者対策課(☎93・6400)か、次の施術所。老人医療証、印鑑をご持参ください
- (はり・きゆう)
- 新庄鍼灸院 ☎91・0687
- 大矢鍼灸院 ☎91・2731
- 司 鍼灸院 ☎92・3311
- 池田鍼灸院 ☎91・2068
- 山内鍼灸院 ☎93・0186
- 本田鍼灸接骨院 ☎93・1188
- (はり・きゆう・マッサージ)
- 赤崎治療院 ☎92・9119
- 交野治療所 ☎92・1667

引揚者のみなさんへ
税関からのお知らせ
終戦当時、外地から引き揚げてこられた人たちからお預かりした通貨、証券などの返還に努めています。多数保管してありますので、お心当たりの人はご連絡ください。

お問い合わせ 大阪税関監視部特別監視官(☎06・576・3108)

バザー用品寄贈お願い
ホーム明星は、10月22日(土)、23日(日)に第11回文化祭を開きます。バザー用品(不用品、日用品、手作り品など)を寄贈していただける人は、ご連絡ください

受け取りにうかがいます。
バザーの収益金は、老人福祉事業を充実させる資金とさせていただきます。

お問い合わせ ホーム明星(☎91・2029)

心身障害児(者)たちの日帰り親子キャンプ
心身に障害を持っている子どもたちに、学校や家庭から離れ、自然と親しみながら楽しい一日を過ごしてもらおうと企画しました。

○とき 8月20日(土) 午前11時〜午後2時30分

○ところ 星の里いわふね

○対象 市内在住の心身障害児(者)とその家族

○内容 飯ごう炊さん、スイカ割り、模擬店、水遊び、プラネタリウム見学など

○参加費 3000円

○申し込み・問い合わせ 8月15日(月)までに社会教育課(青年の家内) ☎92・7721

人権啓発の作文を募集しています
日ごろ体験したこと、読書や映画鑑賞から感じたり、考えたことなど、人権についての様々な思いや願いを教育委員会人権教育指導室までお寄せください。

○送り先・問い合わせ 人権教育指導室(☎92・0121 内線256)

表のもの(校内発表は別)。400字詰め原稿用紙2枚(800字)以内

○締め切り 9月12日(月) 作品は返却しません。応募者に記念品を贈ります

○規定 1人1点。未発

節水にご協力ください

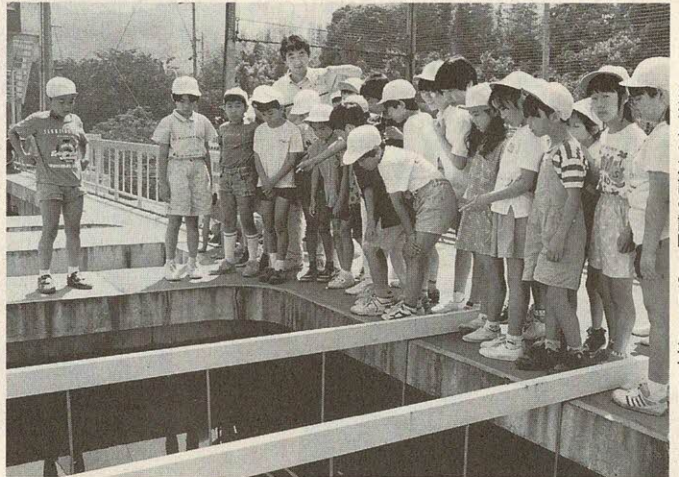

水道局の施設の説明を受ける児童たち

児童が水道局施設で社会勉強

水の使用 7～8月が頂点

7～8月は、水道水の使用量が頂点を迎える月です。みなさん、水を上手に使って節水に努めてください。

例えば、歯磨きはコップ3杯で十分です。1分間流しっぱなしにするとコップ30杯分に

もなります。

家庭のふろには、200リットルの残り湯があります。洗濯や掃除に、ご利用ください。

洗車はバケツ5杯で十分です。ホースからの流し洗いだすと30杯以上の水を使います。

- | | | |
|---------|--------|----------|
| 北口工業 | 星田5 | ☎91・2073 |
| 若林設備工業 | 倉治3 | ☎91・1796 |
| 森長工業 | 倉治5 | ☎91・4718 |
| 私部水道設備 | 私部7 | ☎92・7030 |
| 小西水道工業所 | 私市5 | ☎92・0326 |
| 加賀ポンプ店 | 倉治6 | ☎91・1200 |
| 安藤設備 | 天野が原町4 | ☎91・4553 |
| 星野設備工業所 | 神宮寺2 | ☎91・2747 |
| 共栄設備工業 | 私部3 | ☎91・5431 |
| 戸田設備工業所 | 幾野3 | ☎91・7219 |
| 奥角工業所 | 倉治6 | ☎91・2331 |
| 交南設備 | 倉治4 | ☎93・3931 |
| 北崎工業所 | 私部4 | ☎91・2478 |
| 平田設備工業 | 星田4 | ☎91・4773 |
| 森本水道工業 | 倉治2 | ☎91・7676 |
| 池田工業 | 星田北3 | ☎91・3615 |

市の水道水は、10か所の井戸（深さ200メートル）から汲み上げる地下水が60%、府営水道水が40%です。年間総配水量は827万9051リットル。おいしい地下水の割合が高いことと低い料金が自慢です。

◆ 水道工事は右表の市公認の給水工事業者へお申し込みください。それ以外の業者が行うと、工事のやり直しや給水停止などの措置がとられることがありますので、ご注意ください。

できたての水「もう一杯」旭小学校の4年生102人が、6月3日（金）、水道局の施設を見学しました。自分たちの飲んでる水がどのようにして作られるのかわかる、社会科の勉強です。沈んでん池などの説明を受けた児童たちは「一番多く使う月は」「点検はどのくらい行いますか」「困ることは」などと活発に質問。見学を終えた後、できたての水を飲んで「おいしい。もう一杯」とお代わりしていました。

を活用した運動への取り組み、自分の健康法など

健康づくりに励んでいる個人やグループ、団体が府内に在住・在勤の人

活動内容を原稿用紙5枚程度にまとめ、写真などの

応募方法

テーマ

資料をそえて郵送

締め切り 8月12日（金）

コンテスト

応募方法

テーマ

意図をつけて郵送

締め切り 9月30日（金）

コンクール、コンテストとも入賞作品には賞状と賞品を贈ります

応募・問い合わせ

府・市・町・村、同教育委員会など

府民スポーツレクリエーションフェスティバル

○種目 バウンドテニス、男女混合綱引き、ターゲットボードゴルフ、年齢別ボウリング

○参加費 1人1000円

○主催 府・府下市町村、同教育委員会など

○申し込み・問い合わせ 8月25日までに生涯スポーツ課（☎92・7721）

○申し込み・問い合わせ 8月25日までに生涯スポーツ課（☎92・7721）

夏休み親子工作教室へ参加しませんか

環境フェアで好評だった牛乳パックを利用した工作実習を開きます。かわいいうえんぴつ立てや小物入れなど、親子そろって作ってみませんか。



牛乳パックで何ができるかな

○とき 8月22日（月）午後1時～4時30分

○ところ ゆうゆうセンタリー3階展示生活室

○定員 先着40人

○持参品 よく洗って乾かした1000ミリリットルの牛乳パックを1人5箱、はさみ、カッター、ボンド、洗濯ばさみ2～3個、千代紙か色紙

○申し込み 8月1日（月）から環境生活課

○問い合わせ 同課（☎92・0121 内線190）

Snap Shot

スナップ



▲園庭でジャガイモ掘り

「あった、あった。赤ちゃんジャガイモと大人のジャガイモが7つもついているよ」

6月15日(水)、倉治保育園の5歳児29人が、園庭でジャガイモ掘りをしました。

2月にみんなで植え、育ててきました。この日の収穫は大小50個。以前に収穫したタマネギと一緒にカレーライスにしました。

次はお月見の時期に食べる枝豆づくりに挑戦します。

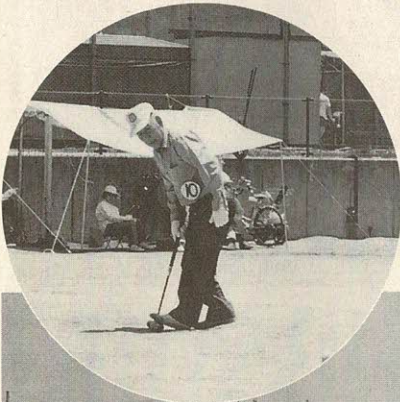

▲真夏日の中、ゲートボール大会

6月15日(水)、私部公園多目的グラウンドで、市老人クラブ連合会主催の第21回ゲートボール大会が開かれました。

出場した18チーム126人のみなさんは、3つのコートに分かれて試合開始です。

大会参加者のうち、最高齢者の天野が原町チーム、山田才吉さん(87)は円内写真にも元気に25分間のゲームを楽しみました。

結果は、優勝が星田チーム、準優勝が青山チーム、3位が森、私部Bチームでした。



◀きのこウォッチング

6月26日(日)、いきものふれあいセンターで、きのこの観察会が開かれました。

参加者はハイカーを含めて17人。倒木などからノウタケやサビホコリなど20種類のきのこを収集しました。

「この季節にこんなにたくさん」と、参加した人たちは、びっくりしていました。



6月6日(月)から10日(金)にかけて、
 ゆうゆうセンターのデイサービス利用のお年
 寄り49人が、枚方の府立山田池公園内の菖蒲
 園に出かけました。
 みなさんは「きれいやね。毎日きたいね」
 と介助の家族やボランティアさんに話しか
 け、楽しい一時を過ごしました。

◀菖蒲、きれいやね

虹を追いかけて ミニコンサート▶

6月19日(日)、ゆうゆうセンターで交野女声
 合唱団のミニコンサート「虹を追いかけて」が開
 けられました。

愛をテーマにした曲や今年1月に生まれたばかり
 の合唱団「コールポコ」が、初めて練習の成果
 を発表しました。

3部では、聴衆のリクエストにこたえて「ラ・
 ノビア」「枯れ葉」など10曲が歌われました。

同合唱団やコールポコの問い合わせは武田さん
 (☎91・9878)



6月26日(日)、星の里いわふね体育室で
 第3回あじさいコンサートが開けられました。

第2部の合唱「走れ風にむかって」では、
 子どもたちや保護者、先生ら313人が「小
 さなたんぼぼ」など10曲を披露しました。

▼あじさいコンサート

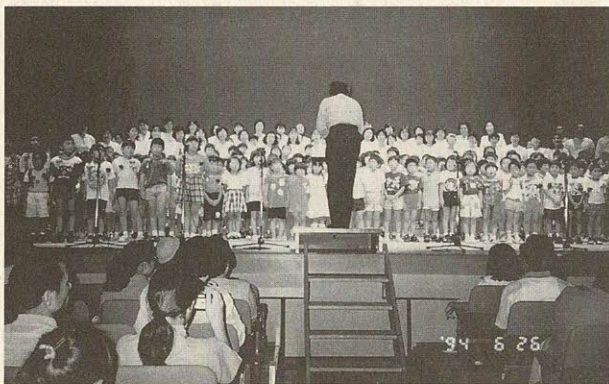

楽しくなったプールサイド▶

長宝寺小学校のプールサイドに6月下旬、ラッコやカ
 ニ、ワニのイラスト入りシートが、お目見えしました。

イラストは90°四角。すべり止めがついていますので
 転びません。2年生の児童はVサインで歓迎していま
 した。

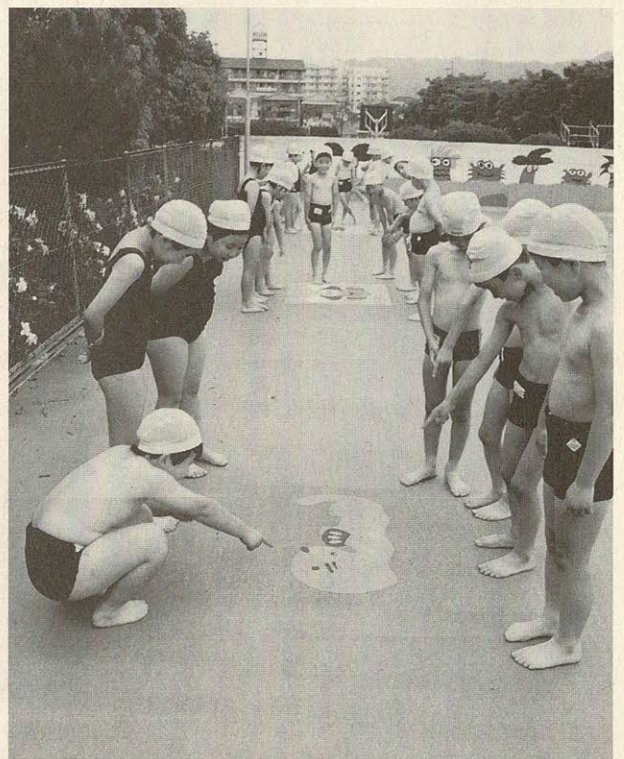

作り方

- ① タイ米は手早く3～4回水で洗う。30分間水切りし、4倍量の水を加えて火にかける。煮立ってから10分間中火で煮る。ザルに移し、流水で洗う。ほのかに温かいうちに塩、コショウ、酢、砂糖を少しずつ混ぜて下味をつける。
- ② ツナ缶は粗くほぐす。
- ③ キュウリはところどころ皮をむき、8つに切って種をとり、角切りにする。熱湯を回しかけ、すぐに水で冷やし、ザルにあげる。
- ④ 筋をとったセロリとタマネギは5～6mm角に切り、塩でもみ、ふきんに包んで水洗いし、きつく絞る。
- ⑤ ゆで卵の白身はキュウリくりに切る。黄身は裏ごしして、みじん切りのパセリと合わせる。
- ⑥ サラダ油 1/3カップ、レモン汁大さじ1と1/2、塩小さじ1/2、コショウ、粒カラシ小さじ 1/2を均一に混ぜる。
- ⑦ ①②③④と⑤の白身を混ぜ器に盛る。薄切りのトマト、サニーレタスをあしらひ、⑤の黄身を上に散らす。

材料(4人分)

米……………1カップ
 ツナ缶(油漬け)…1缶100g
 キュウリ……………1本
 セロリ……………1/4本
 タマネギ……………1/4個
 ゆで卵……………2個
 トマト……………2個
 サニーレタス……………4枚
 パセリ……………適量

タイ米のおいしい調理法



こうして作るとおいしいタイ米料理ができ上がり

暮らし

油を加えた味つけをおすすめ

チャーハン

作り方

- ① まずバターライスを作る。洗米後2時間以上水につける。バター、塩を加えて炊く。
 - ② タマネギ、ニンジン、ピーマン、ハムなどを小さく切って油でいためる。
 - ③ ②をコンソメ顆粒、塩、コショウで調味する。
 - ④ ②の具を炊けたバターライスと混ぜる。
- ※バターライスはカレーライスに使用してもよい。

材料(4人分)

タイ米……………3カップ
 バター……………大さじ2
 塩……………小さじ1/2
 水……………700cc
 具……………好みのものを適量

タイ米をどのように炊けばおいしいのか、どんな調理方法が向いているのか。交野・なわて在宅栄養士会(会長・南山宏江さん)のみなさんが挑戦しました。好評だった献立を紹介します。

まず次の3通りの炊き方をしました。

- ① 米を洗ってすぐ炊く。
- ② 洗って2時間浸して炊く。
- ③ 洗って2時間浸し、油を少量入れて炊く。

その結果「炊きたての時はおいしい」という人が多かったのですが、時間がたつと、どれも国産米に比べて食べにくくなりました。

結論としてタイ米は油と相性が良いので、バターライスにするなど油を加え、味つけするとよいでしょう。またご飯がポロポロしているのは、おはしより、スプーンの方が食べやすいようです。

交野・なわて在宅栄養士会 四條畷保健所の呼びかけで昭和59年に発足しました。会員は両市内の女性14人。お年寄りから乳幼児までを対象に配食サービスや妊婦教室での栄養指導など、幅広い分野で活躍されています。

「蔵」が林立し 繁栄した地区



七夕祭りでにぎわう機物神社

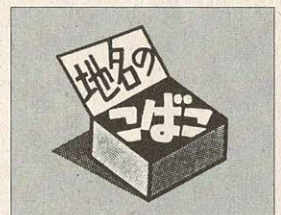

倉 治

倉治については次の3つが考えられています。

1つは若、岩場、崖といった意味をもつ「くら」からつけられたという説です。村の東に急な崖を持つ山が迫り、その上、交野山の巨岩

3つ目は「日本書紀」の神日本磐余彦天皇(神武天皇)の条に、兄倉下、弟倉下の2人の名がみえます。神武天皇が大和に入られた

が朝日を受けて、ますます巨大なものとして村人に映ったことから「倉地(治)」とつけられました。

2つ目は文字どおり蔵の林立する様子からつけられたというものです。古代社会、津田から倉治、寺にかけての山麓一帯に機織りの技術をもった婦化人が多く移り住みました。

彼らの子孫には、672年、天智天皇の皇子と天皇の弟の大海人皇子とが皇位をめぐって争った壬申の乱で、大海人皇子側について勝利しました。その後、即位した天武天皇から倉治機物の首長が交野忌寸の姓をいだき大いに繁栄し、天平年間には交野山の麓に開元寺を建立。また一族の氏神として機物神社を祭るようになった。

とき、兄磯城という悪い武将を論すため弟磯城が遣わされ、その際、2人が随行して功をあげたといわれています。

磯城は奈良県磯城郡を指し、倉下は交野郡の倉治を指します。このころからあった地名であります。

このように倉治は意味深い名をもった地名であるといえます。

(中 光司さん 郡津4)

みんなのひろば

スポーツ

卓球教室開催

8月28日(日) 午前10時～午後2時、青年の家体育室。対象は市内在住・在勤者と小・中学生以上。基本応用の

指導と実戦で、連盟のコーチが指導。参加費一般500円。ジュニア300円。主催は交野市卓球連盟。問い合わせは井戸さん(☎92・6627)

市空手道選手権大会結果

(優勝者のみ。敬称略) 結果は次のとおりです。
〔型の部〕▽幼小1年・藤本隼人(私部)▽小2年・勝羅沙織(星田)▽小3年・赤木美鈴(郡津)▽小4年・神澤

6月26日(日)、小・中・高校生・一般ら131人が参加して、創立15周年記念交野市空手道選手権大会が青年の家で開かれました。

玄関脇でヒヨドリ巣立つ



ヒヨドリの巣とヒナ(円内)

ヒヨドリが住宅の玄関脇の木に巣を作り、3羽のひなを育てました。

6月9日(木)、倉治7-1-1、渡辺広子さんが玄関を掃除していると、すぐそば

の木(2階)から鳴き声が聞こえました。はしごを掛けたのぞくと、ひなが体を寄せあ

つていました。巣はシダ、ツル、松葉にビニールなども利用して作りました。「こんなところに巣を作る鳥は?」と、ふれあいセンターに尋ねたところヒヨドリと分かりました。巣をかけた木の名前は「カクレミノ」。ここなら見つか

いきものふれあいの里 8月の見どころ

セミが大合唱 チョウが乱舞

汗をかいて山を歩いた後の爽快さ、歩いてみなければ分からない「しあわせ」。――。

昆虫 夏を謳歌するセミ。昆虫の中で最大の声を出し、声を限りに雌を呼ぶ命の営みに感動します。交野山の岩頭にはいろいろのチョウ(ゴマダラチョウなど)が、縄張りを作って乱舞しています。

きのこ たくさんあるけれど、毒きのこに注意。分からないものは、絶対に食べないことです。

花 道のほとりに山野草の花がいっぱい。サワガニの小路のツリフネソウも咲き始めます。

○問い合わせ ふれあいセンター(☎93・6520)

8月の相談室(無料)

弁護士、人権擁護委員ら専門家が担当します。お気軽にご相談ください。

法律相談 4日、11日、18日、25日(木) 13時～16時、市役所別館。定員6人。当日9時30分から電話で予約してください(☎92・0121 内線281)

行政相談 13日(土) 天野が原会館 26日(金) 市役所別館

警察相談 9日(火) 13時～16時、市役所別館

人権相談 18日(木) 13時～16時、市役所別館

交通事故相談 第2火曜日10時～15時、市役所別館

消費者相談 毎週月・水・金曜日10時～正午と13時～16時、市役所

障害者福祉相談 毎月第1、第3水曜日13時～16時、ゆうゆうセンター

母子寡婦福祉相談 毎週月・木曜日9時～正午、13時～17時15分、ゆうゆうセンター。事前に連絡してください(☎93・6400)

心配ごと相談 毎週水曜日14時～16時、ゆうゆうセンター

結婚相談 毎月第2、第4水曜日13時～16時、ゆうゆうセンター

園芸相談 毎月第3木曜日13時～16時、市役所別館

でんわ育児相談 毎週水曜日 あまだのみや幼稚園 ☎92・1351

あさひ幼児園 毎週水曜日 ☎92・0206

くらやま幼児園 毎週金曜日 ☎92・8433

児童相談 いずれも13時～15時、正午、ゆうゆうセンター

家庭児童相談 毎週水・木曜日10時～正午、ゆうゆうセンター

教育相談 毎日(祝日を除く)10時～16時30分、教育センター(長宝寺小学校内) ☎92・8627

でんわ健康相談 毎日(土曜と休日を除く)9時～正午、13時～17時、健康増進課(☎93・6405)

健康相談 毎週水曜日10時～11時30分、毎週金曜日13時～15時、ゆうゆうセンター

ハイキング

だんじりの岸和田城

8月13日(土) 午前8時30分、河内磐船駅集合(雨天決行)。だんじり会館・岸和田城・蛸地蔵。5キロ。家族向き。弁当など持参。参加費200円。主催は交野ちよつと行く会。問い合わせは北島さん(☎92・1164)

市の人口(6月末現在)	
人口	70,130人
男	34,715人
女	35,415人
世帯数	22,763
火災と救急(6月分)	
火災	0件
救急	92件

は
八丁三所^{みところ}
星が降る

星田の古い言葉に「八丁三所」というのがある。これは、弘法大師が獅子窟寺で秘法をとこなえたとき、大空から七曜の星（北斗七星）が降ってきた。

星は3つに分かれ、星の森と光林寺の境内、妙見山の頂上に落ちたという伝説によるものだ。それ以来、これらの石は神が姿を現した^{ようこうせき}影向石として祭られている。

今なら、それが隕石^{いんせき}であることぐらいは小学生でも知っている。しかし、昔の人たちは、光りの尾、闇をつんざく轟音^{こうおん}に肝をつぶし、神の怒りと考えたのだろうか。

光林寺を訪れた。境内の茂みに鳥居が見え、「星御前」の石碑があった。影向石はその奥に祭られていた。

「八丁三所」は、先人が残した宇宙の神秘的な伝説である。

