



友好都市のゲレンデに歓声

'95牛岳雪国体験教室は、12月25日(日)～28日(水)、友好都市の3市町村の児童・生徒ら206人(うち交野市119人)が参加して、富山県山田村の牛岳温泉スキー場セントラルゲレンデで開かれました。

スキー教室で腕をあげたあと、スラローム大会や雪合戦、ゲームなどを楽しみ、銀世界の中で再会を誓っていました。

目次

2～3	平成5年度の決算状況
4～5	教育・福祉 留守家庭児童会入会受け付け 2月24日に就学説明会
6	スナップ
7	みんなのひろば
裏面	交野郷土史かるた

歳出213億円(一般会計)

平成5年度の決算状況

一般会計

6640万7000円の黒字

平成5年度の一般会計決算額が公表されました。
歳入は214億4332万3000円(前年1993億7585万8000円)。歳出は212億7249万4000円(同1992億3788万0000円)。

差引き1億7082万9000円。翌年度繰り越し分1億442万2000円を除き、6640万7000円(同1億3797万8000円)の黒字となりました。



赤ちゃんからお年寄りまで市民1人あたりに使われたお金は、30万6710円になります。決算は、市の「家計簿」で

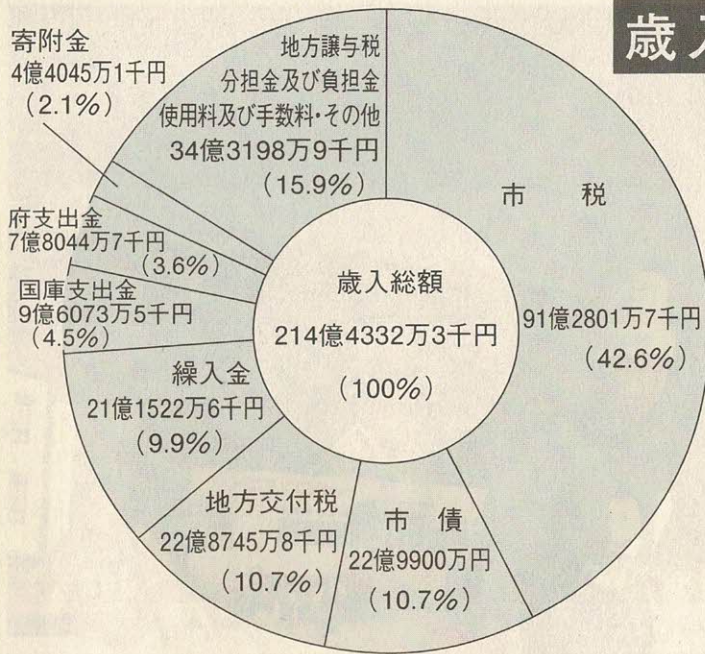

5年度会計別決算の状況

(単位：千円)

区分	一般会計	国民健康保険 特別会計	下水道事業 特別会計	交通傷害補償 特別会計	老人保健 特別会計
歳入合計	21,443,323	2,812,394	2,241,921	7,914	3,209,187
歳出合計	21,272,494	2,822,143	2,510,739	7,411	3,199,017
差引	170,829	△ 9,749	△ 268,818	503	10,170
実質収支	66,407	△ 9,749	△ 268,962	503	10,170

す。5年度にいくら収入があつて、何にどれだけ使つたかが分かる収支明細表ともいえます。では、市の台所事情をのぞいてみましょう。

歳入

トップは市税収入で91億円

トップは、みなさんに納めていただいた市税収入(市民税・固定資産税・都市計画税など)で、91億2801万7000円。前年に比べて市民税が減ったものの固定資産税が増え、差し引き約1億円増えました。

ついで市債の22億9900万円。前年に比べて約12億円増。これは交野市駅西駅前広場整備のための市債が増えたためです。

地方交付税は22億8745万8000円で、2億2000万円減っています。この3つで歳入総額の64%を占め、5年度の主な財源となっています。

歳出

駅前広場、公園整備がふえる

トップは土木費で46億2358万9000円。前年に比べて約17億2500万円増えました。交野市駅西駅前広場の整備や駅舎の改造負担金、星田公園の整備などが増えた理由です。

民生費は約4億円増の40億6318万3000円で2番目。ホーム明星でのディスプレイ実施を始め、ゆうゆうセ

ンターを中心とした福祉施策の充実によるものです。前年1位だった総務費は約6億6000万円減って30億4904万7000円に。市役所別館の改修工事が終わったことなどによるものです。教育費は26億5599万5000円。小学校の改造工事や総合体育施設の整備などで約7300万円増えました。

衛生費は22億6421万円。粗大ごみの処分委託費などで約3億円増えました。

鈍った自主財源・市税の伸び

課題

自主財源の市税の伸びが鈍っていますが、高齢化社会への対応や総合体育施設など生活関連基盤の整備は、積極的に進めなければなりません。それには、国や府から財政援助を受けるとともに、借入金についても、その返済金の一部が交付税に算入される制度を活用、財政負担の軽減を図ることが必要です。

5年度収支
ご覧ください

使われたお金は 市民1人あたり306,710円

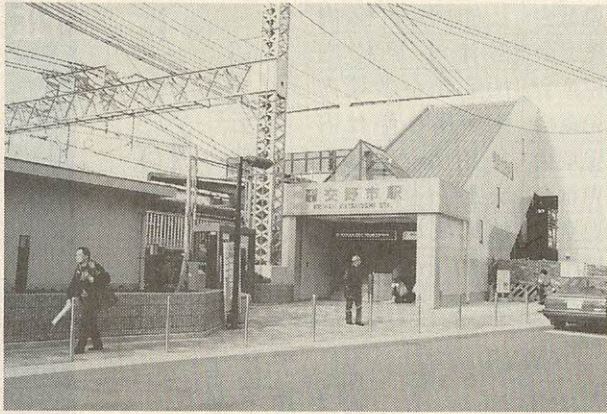

橋上駅舎に生まれ変わった交野市駅（東側）



ストローを使ったデイサービスのゲーム

歳出

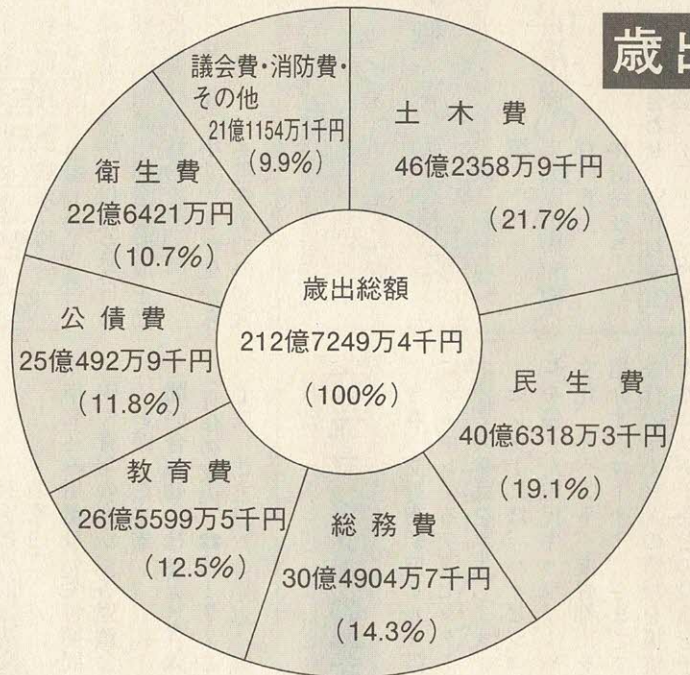

市債の状況 (6年3月末現在・単位:千円)

一般会計債	21,851,656
下水道債	7,674,849
計	29,526,505

決算アラカルト

市債とは

市が施設や道路の建設にたくさんの資金が必要になったとき、国や銀行などから借り入れる長期の借入金のことです。

みなさんが住宅や車を購入する場合と同じです。

5年度末の市債現在高は一般会計債と下水道債を合わせて約29.5億円です。

公債費とは

市債は次年度以降、少しずつ償還されます。その償還の

「施設、道路建設」

巨額資金は 市債を発行

項目が公債費です。家庭では、ローンの返済にあたります。

5年度の公債費は約25億円で、歳出総額の11.8%を占めています。

地方交付税とは

市が標準的な事務を行うに当たって、市税などの財源が不足する場合、国から交付される税です。

国は、法人税、酒税などから一定の割合で交付します。市にとって返済しなくてもよいお金です。

繰入金とは

歳入に不足が生じたとき、各種基金を取り崩して補てんとするときに用います。

5年度は大きな事業を行ったために一般会計の歳入不足が生じました。そこで財政調整基金を始め事業を行うときの財源として積み立ててきた各種の基金を取り崩して不足分を補いました。繰入金は21億1522万円。9.9%です。

子どもの入学で何かとお金が必要なおとぎ、親がこつこつと蓄えていた積立預金の一部を解約するようなものでしょう。

市有財産

平成6年3月末現在の市有財産は次のとおりです。

- ▽建物 12万93003・4平方メートル
- ▽土地 55万685・8平方メートル
- ▽株券 19万9300円
- ▽電信電話債券 11万9160円

決算額の公表

決算額については、地方自治法（第243条の3第1項）と市条例（財政状況の公表）によって、市民のみなさんにお知らせするようになっていきます。

○問い合わせ 財政課 ☎

92・0121
内線220

交野養護学校

作品展とPTA
バザーを開催



大阪市立盲学校高等部（東淀川区豊里7）は、視覚障害（全盲・弱視）を持つ人を対象に生徒募集をし、あわせて教育相談をしています。

在学中）があります。スクールバス、寄宿舎もあり、現在、読み書きに不自由でも受験の際に配慮します。

○受 付 2月13日（月）18日（土）

○入 学 ・ 教 育 相 談 随 時

○問 合 せ 高等部入試係（☎06・328・7000）

＝ 留守家庭児童会 ＝

入会者受け付けます

2月1日～10日

社会教育課で

留守家庭児童会名

児童会名	設置場所
星田児童会	星田ふれあい館内
私市児童会	私市小学校内
郡津児童会	郡津小学校内
長宝寺児童会	長宝寺小学校内
藤が尾児童会	藤が尾小学校内
倉治児童会	倉治小学校内
交野児童会	交野小学校内
妙見坂児童会	妙見坂小学校内
岩船児童会	岩船小学校内
旭児童会	旭小学校内

留守家庭児童会（児童健全育成事業）の入会希望者を募集します。

この児童会は小学校低学年の児童で、放課後帰宅しても

保護者の適切な保護を受けられない児童の健全な育成を助長するのが目的です。

○対 象 小学校1年生から4年生までの、次

※申し込み用紙は、受付期間中、青年の家か、各児童会でお渡しします。

○問 合 せ 社会教育課（青年の家内）☎92・7721

○受 付 2月1日（水）～10日（金）午前9時～午後5時15分 社会教育課（青年の家内）

○と き 2月4日（土）～5日（日）午前9時30分～午後1時40分 交野養護学校体育館

○内 容 交流校や保護者の作品も展示、一部は即売します。バザーは5日午前11時～正午

○問 合 せ 同養護学校・金見教諭（☎93・2445）

同和問題
講演会

「いたみをもつ

人の側からの人権」

○と き 2月13日（月）午後2時～4時

○と ころ 市役所別館コミユニティホール

○講 師 東大阪市同和教育研究会 林田鈴枝さん

○問 合 せ 同和対策室（☎92・0121）内線140

交流センターの愛称を募集しています

今春、交野市駅前ビル4階にオープンする交流センター（仮称）の愛称を募集します。

センターには、ハイビジョンを備えた市民ギャラリーや文化、イベント、友好都市を紹介するコーナー、さまざまな行政サービスの情報を提供するコーナーなどの設置を予定しています。

○締 切 り 2月10日（金）

○資 格 市内在住・在勤者か、在学者

○応 募 方 法 はがきに愛称（何点でも可）と住所、氏名、年齢、電話番号を記入、交野市私部1-1-1 都市整備課へ

○問 合 せ 同課（☎92・0121）内線520

高校中退者の
悩みごと相談

青春すてっぷ
青ダイヤル

○と き 2月8日（水）午後1時～8時

9日（木）午前10時～午後5時

10日（金）同

○問 合 せ 府生活文化部 青少年課 保護班 神山さん（☎06・941・0351）内線4843

○電 話 06・946・0003

○内 容 さまざまな悩みについて専門相談員が電話や面接で相談を受けます

○と ころ 青少年相談センター（中央区森ノ宮、府立青少年会館内）

夜間高校入学説明会

夜間高校について、父母、卒業生、教師が説明します。

○と き 2月5日（日）

○と ころ 午後1時～5時 府立労働センター1（天満橋）

○問 合 せ 大阪の夜間高校を励ます会 林さん（☎79・7430）

新小学1年生

就学説明会は2月24日です

就学通知書の返信はがき

もうお出しになりましたか

学する予定、または決定された人や転出予定の保護者も返信はがきに、その旨を記入してください。
 ○問い合わせ 学務課 (☎92・01221 内線250)

- 説明会 2月24日(金)
- ところ 各就学予定校
- 対象 昭和63年(1988)4月2日(平成元年(1989))
- 就学通知書 1月初旬に、就学児童がおられるご家庭にお送り
- 4月1日の間に生まれたお子さん
- 就学通知書 1月初旬に、月25日(水)としていますので、必ず出してください。
- なお、市立以外の学校へ就

しました

※往復はがきの返信期日は1月25日(水)としていただきます。

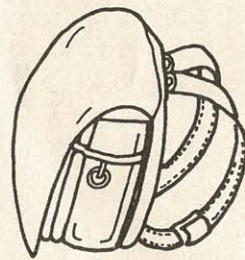

高校・大学 奨学金を貸し付けます

- 奨学金の貸し付けを希望される人は次の書類が必要です。
- 合格通知書
- 住民票(本人と保護者)
- 市・府民税の課税証明書(平成5年中に所得があつた)
- 貸付額
- 普通奨学金貸付申請書
- 高校・大学の第1学年だけの特別貸付の申請もできますが、所得制限があります。
- 貸付額

高校・高専 年額4万円
 (特別貸付6万円)
 大学・短大 年額6万円
 (特別貸付9万円)

○申し込み・問い合わせ 3月31日(金)までに教育委員会学務課 (☎92・0121 内線255)

中北河内地域 女性問題 地域フォーラム

2月21日に開催

- とき 2月21日(火)午後1時30分～4時
- ところ ゆうゆうセンター
- テーマ 「わたしの人生ドラマ」
- 講師 西川 ヘレンさん
- 対 象 府民500人
- 問い合わせ 地域政策室 (☎92・01221 内線218)

第6回ふれあいゲームと映画会

平成狸合戦 ぽんぽこ



- とき 2月19日(日)午後11時30分～午後4時
- ところ 育室
- 対 象 小・中学生(大人も可)
- 主催 青少年指導員会
- 問い合わせ 社会教育課 (☎92・7721)

戦没者遺族に 慰問品を贈呈

府から戦没者遺族に慰問品が贈られます。交野市遺族会に参加していない遺族で、戦没者を祭られ、府か

らの慰問品を受け取っていない人は、2月28日(火)までに福祉事務所へ、お受け取りください。
 ○持参するもの 印鑑
 ○問い合わせ 社会福祉課 (☎93・6400 内線607)

バードウオッチングと巣箱の整備

○とき 2月11日(祝) 午前9時30分～午後2時
 午後9時30分～

○内容 バードウオッチングの後、昨年の巣箱を調べて掃除。場所などを再検討する
 ○問い合わせ ふれあいセンター (☎93・6520)

確定申告は早めに済ませましょう

〔所得税の確定申告〕
 平成6年分所得税の確定申告は、2月16日(木)から3月15日(水)までです。期限間近になると混雑しますので、早めに済ませてください。
 △申告書は郵送でも受け付けます。
 △確定申告をする必要のない給与所得者でも医療費控除や住宅取得特別控除などを受ける場合は、申告をすれば源泉徴収された所得税が還付されます。
 △年金受給者で所得税がゼロになる人は、住民税の申告をしてください。(税務署で確定申告をする必要はありません)
 △枚方税務署では、給与所得者や年金受給者の還付申告を2月1日(水)から受け付けています。混雑しないうちに申告してください。
 ○確定申告説明会 2月8日(水)午後1時30分から市役所別館で

〔消費税の確定申告〕
 3月31日(金)までです。納税には便利な口座振替をご利用ください。
 ○問い合わせ 枚方税務署 (☎44・9521)

Snap Shot

スナップ

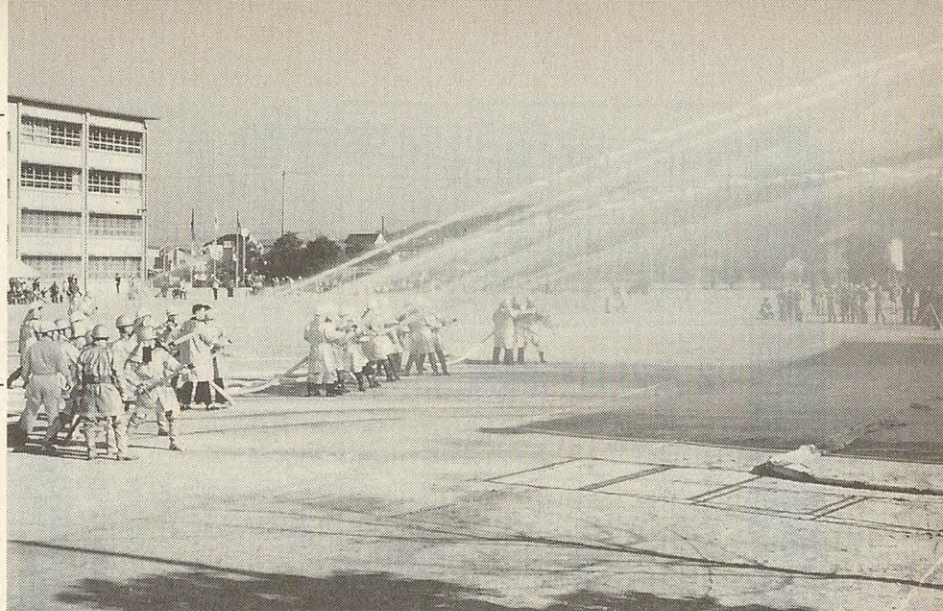

▲青空に14本のアーチを架けた消防出初め式

1月8日(日)、4中校庭で出初め式が行われました。約800人が参加。北田市長の年頭訓示、功労者表彰、分列行進に続いて14台のポンプ車が威勢よく一斉放水しました。主な表彰は次のとおりです。
 ▷優良防火対象物=トープラ交野事業所(私部南)
 ▷優良消防分団=星田分団



▲車いすで、もちつきに参加

12月11日(日)、ゆうゆうセンターでデイサービス利用者45人と家族、介護者の交流もちつき大会が開かれました。障害者も車いすに乗ったまま杵をにぎり、もちつきの楽しさを味わいました。ボランティアグループ連絡会のみなさんが、つきたてのもちを、あんこもちやおろしもちにして配りました。

12月11日(日)、ゆうゆうセンターで、しめ縄づくりが行われ、100人が参加しました。古文化同好会の小野香さんの指導を受けながら、わら打ちの基本から学びました。みなさん1時間後には、かっこいいしめ縄を完成させて「よいお正月になりそう」とにっこり。

▶手作りのしめ縄に笑顔



12月17日(土)、18日(日)、J A交野市本店で第17回交野市農業まつり(J A交野市・市農業生産連合会主催)が開かれました。

用意されたのは白菜2000個、キャベツ1500個、大根1000本など季節の野菜10数種類。安い値段が口コミで伝わり、会場は両日とも押すな押すなの盛況でした。

▼飛ぶように売れました季節の野菜



▶5歳児も杵を持ってベッタタンコ

12月9日(金)、くらやま幼児園(鈴木敏子園長、93人)で、地域のお年寄り9人を招待して、もちつき大会が開かれました。
 5歳児43人も杵を持ち、応援のおじいちゃんや法被姿の北田市長と一緒に9うすをつきました。
 おばあちゃんたちが、あんこもちや黄な粉もちにすると、口いっぱいほおばり、はしゃいでいました。



みんなのひろば

催し

いけ花展示

チャリティーダンス

2月5日(日) 午後5時30分～9時30分、市役所別館。定員80人。会費500円。余剰金は善意銀行に預託。主催は交野ソシアルダンス友の会。問い合わせは宇津宮さん(☎91・7217)

2月14日(火)～18日(土) 午前9時～午後4時、青年の家ロビー。主催は交野茶華道協会。問い合わせは大門さん(☎91・1251)

募集

大正琴の教室

第7回交野歌謡フェスティバル

3月12日(日) 午前11時～午後4時30分、星の里いわふね体育室。市内4団体のカラオケによる歌謡発表会です。入場無料ですが、飛び入り(先着10人程度)は参加費500円。主催は同フェスティバル実行委員会。問い合わせは中島さん(☎91・1298)

2月16日から第2、第4木曜日午後1時～3時、ゆうゆうセンター。初心者歓迎。指導は琴城流師範藤野竹さん。定員30人。月(2回)会費3000円。問い合わせは今堀さん(☎91・0761)

社交ダンス同好会

毎週末曜日午後8時30分～

○とき 2月5日(日) 午

第44回北河内地区マラソン大会

スポーツ

2月4日(土) 午前8時30分、交野市駅集合(雨天中止)。大覚寺―常寂光寺ほか。参加費2000円。主催は交野ちよつと行く会。問い合わせは北島さん(☎92・1164)

冬の嵯峨野路散策

ハイキング

9時30分、市役所別館。中・上級者を対象に練習します。定員10人。入会金・月会費各3000円。主催はエレガンス。問い合わせは松本さん(☎92・2726) 夜7時以降

後1時(小雨決行)
○ところ 淀川新橋起点周囲コース

○種目 (1人1種目)

ファミリーの部(3人以上、2キ)

一般男子5キの部(15歳以上)

一般女子5キの部(15歳以上)

壮年3キの部(40歳以上)

熟年3キの部(50歳以上)

一般男子10キの部(15歳以上)

一般女子10キの部(15歳以上)

資格 北河内在住で健康な人。大学生と全日制高校生を除く

○申し込み・問い合わせ 1月末日までに生涯スポーツ課(☎92・7721)

第24回卓球連盟杯

市卓球連盟主催の大会で、120人が参加。3位以上次のとおりです。敬称略。

▽一般男子の部

優勝 杉本豊(星田西)

2位 吉川直和(神宮寺)

3位 小寺則之(藤が尾)

同 川崎俊彦(妙見)

▽一般女子の部

優勝 高畑晴子(天野が原)

2位 山口光江(私市)

市の人口(12月末現在)

人口 71,280人
男 35,184人
女 36,096人
世帯数 23,125

火災と救急(12月分)

火災 7件
救急 135件

2月の相談室(無料)

法律相談 2日、9日、16日、23日(木) 13時～16時、市役所別館。定員6人。当日9時30分から電話で予約してください(☎92・0121) 内線281)

行政相談 10日(金) 藤が尾会館 24日(金) 市役所別館

土地建物相談 21日(火) 13時～16時、市役所別館

警察相談 14日(火) 13時～16時、市役所別館

人権相談 16日(木) 13時～16時、市役所別館

交通事故相談 第2火曜日10時～15時、市役所別館

消費者相談 毎週月・水・金曜日10時～正午と13時～16時、市役所

障害者福祉相談 毎月第1、第3水曜日13時～16時、ゆうゆうセンター

母子寡婦福祉相談 毎週月・

2位 柴淳一(同)
3位 遠藤文誉(4中・天野が原)

同 野村真也(2中・倉治)

▽中学1年男子の部

優勝 岡本将隆(創価中・寺)

2位 山本雄一(同・私市)

3位 小笹光伸(同・寺)

同 加藤伸秀(同)

木曜日9時～正午、13時～17時15分、ゆうゆうセンター。事前に連絡してください(☎93・6400)

心配ごと相談 毎週水曜日14時～16時、ゆうゆうセンター

結婚相談 毎月第2、第4水曜日13時～16時、ゆうゆうセンター

園芸相談 毎月第3木曜日13時～16時、市役所別館

でんわ育児相談 毎週水曜日 あまだのみや幼稚園 ☎92・1351

毎週木曜日 あさひ幼稚園 ☎92・0206

毎週金曜日 くらやま幼稚園 ☎92・8433

いづれも13時～15時

正午、ゆうゆうセンター

家庭児童相談 毎週水・木曜日10時～正午、ゆうゆうセンター

教育相談 毎日(祝日を除く)10時～16時30分、教育センター(長宝寺小学校内) ☎92・8627

いきものふれあいの里 2月の見どころ

一番寒い季節ですが、自然界はやがて来る春への準備の最中です。生き物たちには、季節を知らせる体内時計が着実に時を刻んでいます。木や草の芽にも、鳥たちのしぐさにも、はつきりと読み取れます。それを探してみませんか。

植物 交野山のツバキは、雪に花の紅が映えて、色彩に乏しい冬には一番の見ものです。また、木の芽ウオッチングは冬ならではものです。

日当たりのよいところには、オオイヌノフグリが地面に張りついて、青い可憐な花を咲かせます。この花をだれかが「青空の雫」と呼びました。踏みつけずに腰をかがめて見てください。

野鳥 多くの鳥たちが餌台に集まります。観察室から見られます。カモたちは雌をめぐって終日争います。ウソやアカゲラも姿を見せます。

り
竜王山は雨の神

寺地区の東方にそびえる、ずんぐりした山が竜王山です。標高は317.8^m。旗振山、交野山について高く、頂上には竜王を祭った社があって、古くから村人が雨乞いをする習慣がありました。

この山の山裾には6世紀後半～7世紀初頭の古墳がたくさんあり、寺古墳群と呼ばれています。

市史によると、天長2年(825)、交野地方は干ばつに見舞われ、稲が枯れて村人は苦しみました。これを聞いた朝廷は、弘法大師に、竜王石に祈り、雨を降らせるように命じました。それ以来、ふもとの村で日照りが続くと、竜王社に雨乞いするようになったそうです。山頂には竜王石と雨乞い岩が残っています。

交野は免れましたが、去年は各地で深刻な水不足が起きました。

「給水制限なんてご免です。雲を起こし、雨を呼んでくださいよ」と、お願いしました。

