



「おいしいワ」にぎやかに初給食

5月1日(月)、市内の10小学校で1年生(726人)が初めての給食を体験しました。

この日のメニューは、五目ラーメン(キャベツ、ニンジン、タマネギ、青ネギ、モヤシ、メンマに豚肉)と、いり卵、パン、牛乳。

スタートなので、子どもたちにとって親しみやすい献立となったようです。「おいしいワ」「先生、もう食べたヨ」と教室は、にぎやかな声に包まれました。

目次

- | | |
|-------|-----------------------|
| 2～3 | 6月10日～11日に環境・消費者フェア |
| 4～5 | リサイクルセンターが完成 |
| 6～7 | 暮らし・福祉
プラネタリウム夏番組に |
| 8～9 | スナップ |
| 10～11 | みんなのひろば |
| 裏面 | 交野郷土史かるた |

環境フェア

快適な暮らしへ

消費者フェア

フェア開催で市消防少年少女音楽隊も参加



6月10日、11日 ニチイ交野店前・1階催し物ホールで

交野市・四条囃保健所は、6月11日(日)午前11時から午後3時30分まで、ニチイ交野店前広場と1階催し物ホールで「環境フェア」を開きます。快適な居住環境、環境に優しい暮らしの知識の向上が目的です。

前日の10日(土)午後1時から3時30分まで、同会場で「消費者フェア」も開かれます。みなさん、ぜひ、ご来場ください。

環境フェア

虫ムシ相談デー

みなさんが家庭でいろいろな虫を発見したとき、何という虫だろう。害虫か益虫か、害虫なら殺虫剤は何を、どのくらい使用すればいいのか、いつも考えられることでしょうか。

害虫相談、動物相談を行いますので、気になる虫、イヤいな虫がいたら、ご持参ください。

虫に対する
悩みにお答えします

〔生活害虫の駆除相談〕
害虫の駆除の主な方法は、

を分かりやすく説明します。生きたダニやシラミをダニスコープや顕微鏡で見てもらいます。

〔殺虫剤の相談・展示〕
市販されている殺虫剤や忌避剤の特徴、使用方法、安全面など殺虫剤に関する相談を受け付けます。

犬のしつけ方、
間違っていないですか

〔犬の正しいしつけ方の実演〕
一等訓練士が、飼い犬のしつけ方やマナーを指導します。愛犬家のみならずのお越しを待っています。

実演は、午前11時30分と午後1時30分の2回です。

〔いろいろな動物の飼いや、病気などの相談〕
犬、猫、リスなど、ペットの病気や飼いや方などについて、獣医師が直接、相談を受け付けます。

〔生活害虫の標本〕 ・パネル展示

家庭内でよく見かける虫の中には、名前や生態も知らないものの、人間社会に大きくかわりを持つている虫もいます。

そんな虫たちを標本やパネルなどで駆除方法・生態など



お座わり! よいできました

害虫、犬の指導相談に応じます

珍しい水生昆虫がたくさんいるよ



ストレス解消になります。大声コンテスト



生態系の宝庫 天野川を再発見

ちょっとした工夫で、川はきれいになります

〔天野川コーナー〕

天野川は市内の川の中で一番大きく、また数多くの水辺の鳥や植物、水生昆虫、魚たちが生息する生態系の宝庫です。市民生活に密接なかわりを持つ天野川を再発見してみましよう。

ハス、オイカワ、ヨシノボリなどの水生生物、ヘビトン

ボの幼虫やギンヤンマのヤゴなどの水生昆虫を水槽で見てもらいます。

上流・中流・下流域の様子の違いも紹介します。

クリーンな電気自動車を見にきませんか

〔低公害車コーナー〕

電気自動車やソーラーカーなど、大気を汚さない低公害車を展示します。

〔環境に優しい暮らしのコーナー〕

再生紙を使った製品など、環境に優しい商品に付けられる「エコマーク」をご存じですか。実際に販売されているエコマーク商品を展示します。

あなたは、どのくらい大きな声をだせますか

〔大声コンテスト〕

乗用車、バイクからテレビ

消費者問題を分かりやすく説明

消費者フエア

日常生活に関する消費問題を分かりやすく市民に広めるとともに環境に優しい暮らしの知識の向上を図るのが目的です。

交野市消費生活問題研究会
・交野市牛乳パックリサイクル連絡会の主催です。

〔商品量目コーナー〕

大豆の重さが何グラムあるのか、実際に手で触れてもらい、当てていただきます。

〔消費生活相談コーナー〕

消費生活に関する相談は年々複雑・多様化しています。その多くは金銭にかかわるも

ので、家庭生活に著しい影響を与えています。相談の機会をできるだけたくさん持つて早期に問題を解決してください。パネルも展示します。

〔廃油せっけん製造の〕

〔実演コーナー〕

河川汚濁の原因の一つに廃油があげられます。開発中のミニプラントで、実際に廃油

紙すきを体験しませんか

〔牛乳パックリサイクルコーナー〕

「使い捨て時代」から「リサイクル時代」への声が高まっています。リサイクル（回収から再生まで）の移り変わりを展示するとともに、紙すきを体験してもらい、小物を作っていただきます。

15年間の成果です

味わってください。手作り味噌です

〔手作り味噌試飲コーナー〕

研究会は、15年間、12月と3月の2回、市民を対象に手作り味噌の講習会を開いてきました。その味噌を使った味噌汁を味わっていただきます。

○フエアへの問い合わせ 環境生活課消費・環境衛生係

(3)



大豆一袋で何グラム?



廃油で、せっけんを作りました



牛乳パックの再利用で小物作り

91)

交野市リサイクルセンターができました

交野市リサイクルセンター(仮称)が、資源ごみ選別センターの北側(星田北)に完成しました。市民のごみ減量化・リサイクル推進運動に、弾みがつくと期待されます。

ごみゼロの日(5月30日)を前に、リサイクル運動を積極的に取り組んでおられる交野市消費生活問題研究会と現場からの声をまとめました。

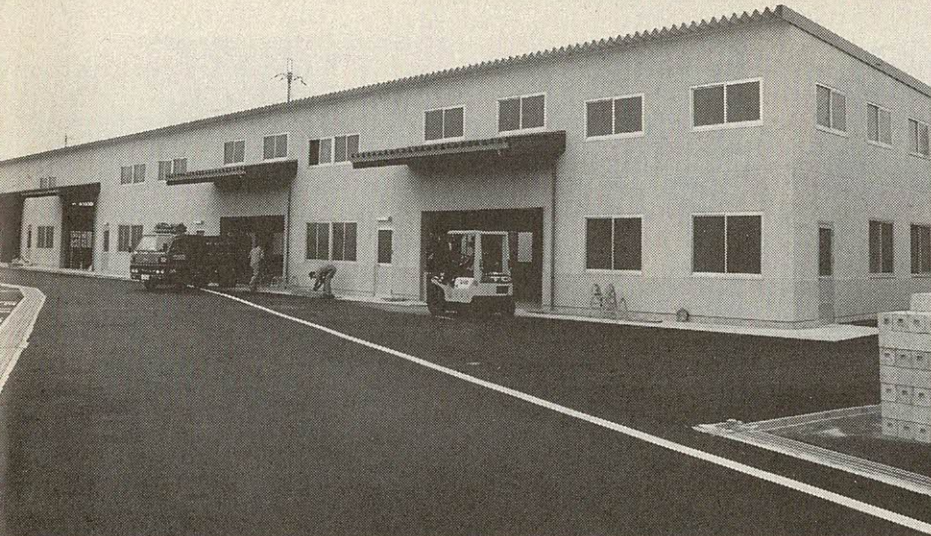

完成したリサイクルセンター

品物の提供をお待ちしています

なにを出せばよいのか
間違いが多い資源ごみ
もう一度確認しましょう

リサイクルセンターは、鉄骨2階延べ780平方メートル。これからは「捨てるにはもったいない。でも、自分の家庭では使わない」といった品物があれば、どうぞ、ご提供ください。保管・展示して広く市民のみなさんに利用していただけるようにしたいと願っています。

必ず水洗いして出してください

○中身の入っているもの、残っているものは資源化できません。
例 缶詰やその他食品の入っていた缶や瓶

△間違いごみ▽

- 板ガラス(窓ガラスなど)や鏡
 - 食器(ガラス食器・耐熱ガラス、陶器)
 - 電球・蛍光灯
 - 化粧瓶(白く濁った色)
- これらは、不燃ごみです。この間違いが非常に多いのです。

段ボールは 集団回収で リサイクル

資源ごみを出す場合、段ボールに入れて出される人が多いようですが、ぬれると底が抜け、収集がスムーズに進みません。

また、段ボールがこれ以上増えると、大量のごみでピンチを迎えている焼却炉に、追い打ちをかけることになりかねません。

段ボールを集団回収に出せば、ごみが減るばかりでなく、再生資源としてリサイクルできるのです。

以上の点に注意してごみを減らし、リサイクルを進め、みんなで交野を美しいまちにしましょう。

○問い合わせ リサイクル推進室(☎93・8651)



手作業の選別を見学する児童

リサイクル推進室では、資源ごみを第1〜4水曜日に、指定全域を4ブロックに分け「混ぜればごみ・分ければ資源」をキャッチフレーズに収集していますが、まだまだ資源ごみ(スチール缶、アルミ

缶、瓶、乾電池、なべ・やかん)の中に△間違いごみ▽がたくさん混じっています。資源ごみの選別はすべて職員による手作業で進めていますので、△間違いごみ▽が多

いと選別作業がはかどらず、資源化できるものもムダになってしまいます。みなさん、資源ごみを出すときは「なにを出せばよいのか」再確認をお願いします。

市民Q & A

1度、リサイクルをきえよう



交野市消費生活問題研究会
会長 藤本 駒子



私たちの団体ではトレー、瓶、新聞、牛乳パック、廃油などのリサイクル活動を展開していますが、今やリサイクルは、八方ふさがりです。一番無力感を抱いているのは、リサイクルを呼びかけている各自自治体や推進団体ではないでしょうか。リサイクルを叫べば叫ぶほど「使い捨て」リサイクルを助長するだけで、一向に、ごみの元は絶たれません。つぎつぎに出てくる使い捨ての新製品をせつせとお金をかけてリサイクルしなければならぬからです。

ヨーロッパのごみ先進国は、ごみを片づけるだけでなく、いかに不必要なごみを出さずにすむかといった方策を行い、資源ごみの生産でさえも抑制する考えです。

デンマークでは缶飲料は禁止され、使い捨てのガラス容器そのものも限定され、瓶の再使用を重視しています。ドイツでは、リターナブル（回収）率を法律で決め、消費者が店に返却したいと思うような値段に返却金を設定しています。また、プラスチックは、ごみにされる可能性が高いため、返却金額は高くなっています。

このように、まずごみの抑制、次に再使用、そして、どうしても出てしまったごみは仕方ないからリサイクルするのです。

日本にも、以前はリターナブル瓶がありました。消費者が便利な「使い捨て容器を望んだ結果」、ごみを増加させたといえるのではないのでしょうか。

消費者のみならず、今一度リサイクルについて考えてみてはいかがでしょうか。

Q どのようにして決められているのですか。私の住む幾野4丁目11時ですが、すぐ近くの3丁目は9時です。また、この時間は定期的に変わるのですか。

A (幾野4 Tさん) 市域を半分(月木ルート・火金ルート)に分けて、13台で収集して

ごみの収集時間は



います。収集時間は決まっています。毎日、同じルートです。

1台が、決められたルートでの収集が終わるまで1日数回、焼却場(四條畷市)まで往復しますので、地域によっては午前と午後とごみがあります。1回の収集時間は1時間30分です。1回目の収集が8時45分

すので、2回目は10時30分、11時になります。

収集戸数も増えていますので、定期的にルートの見直しをしています。そのときは、収集時間も変わる場合があります。

ごみは当日朝、8時45分までに所定のステーションにだしてください。

(環境事業部)

機構改革についてお知らせ

5月1日(月)、機構改革を伴う2011人の人事異動が行われました。

○保健福祉部

今回の機構改革は、次の3点に重点を置き、組織の見直しを行いました。

①管理部門を統廃合して、政策づくりや調整機能を拡充。

②文化・スポーツ、イベントや平和・人権施策を進めるための新しい窓口。

③市民にとって分かりやすい組織。

○環境事業部

再資源促進課を「リサイクル推進室」に改め、ごみの減量化を進めます。

○都市整備部

地域政策室、都市計画課を統合して「まちづくり室」を新設しました。

▽地域対策担当「文化ゾーン」施策などの地域文化開発を所管します。

▽まちなみ整備担当「縦割りの弊害をなくすため、公共事業の設計、施行部門を統合し、まちなみ整備全般を所管します。

〔主な機構改革〕

○市長公室

企画調整部門を所屬させて、政策づくりや調整機能を充実しました。

▽自治振興担当「特命事項や行政区、財産区を所管して地域との連絡調整をします。

▽生活文化担当「文化・スポーツ施策やイベント、姉妹都市・友好都市交流など、全庁的な生涯学習施策を調整します。

○土木部・下水道部

土木建設課の事務を分離し「道路課」(土木部所屬)と「河川水路課」(下水道部所屬)を新設し、市民にとって分かりやすい名称に変更しました。

○人権擁護推進室

平和・人権施策、女性施策を進めるために新設しました。

○総務部

行政課を「総務課」に改称し、広聴広報係、契約係を所屬させます。

また、事務量の増加に対処するため、税務課を「課税課」と「納税課」

星の里いわふねのプラネタリウム

6月19日(月)から夏番組に

「恐竜大作戦」を投影

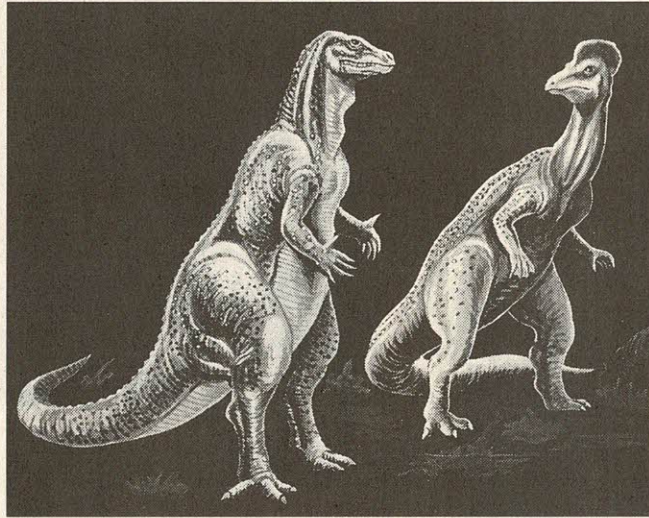

星の里いわふねのプラネタリウムが、6月19日(月)から夏番組「恐竜大作戦」に変わります。少年が目覚めると、学校の先生を除いて両親もガールフレンドも、みんな恐竜人間になっていた。どうやら先生の発明したタイムマシンをいたずらし、恐竜時代にタイムワープしたらしい。2人は

恐竜がなぜ滅んだのかを確かめますが、恐竜人間たちから追われるはめになる、といったストーリーです。投影時間40分の作品です。

◆休館のお知らせ

番組の入れ替えのため、6月12日(月)から18日(日)までプラネタリウムは休館します。

すくすく育てよう
育児教室生を募集

手遊び、リズム体操
おもちゃ作りなど

とき	内容	ところ
6月8日(木) 28日(水) 29日(木)	開校式・歌・手遊び ・栄養についてなど 保育参観、歌・手遊び・栄養について・園児との交流など (グループに分かれて各園で実施)	ゆうゆうセンター くらやま幼児園 あまたのみや幼児園 あさひ幼児園
9月1日(金) 5日(火) 7日(木)	リズム体操	あまたのみや幼児園 くらやま幼児園 あさひ幼児園
9月19日(火) 10月6日(金)	閉校式・歌・手遊び おもちゃ・調理実習	ゆうゆうセンター

手遊びやおもちゃ作り・リズム体操などを、また幼児園での交流をとおして幼児の豊かな発育を願って開きます。

○日程 左表。午前9時30分～11時45分

○対象 4年5月～6年1

○持ち物 母子手帳、バスタオル、着替え、オシロリタオル、水筒、ナイロンの敷物、動きやすい服装

○服装 動きやすい服装

○受付 6月1日(木)から

○申し込み・問い合わせ 幼児対策室(☎92・0121 内線130)

南星台地区の防災訓練

○とき 6月11日(日)午前10時～11時30分(小雨決行)

○ところ 南星台4丁目地内の公園

○問い合わせ 土木総務課(☎92・0121 内線201)

月生まれの第1子に限りまず

○定員 30組(予約制・先着順)

淡路・神戸・阪神大震災 義援金(42801万2225円)

救援物資ありがとうございました

1月17日未明に発生した阪神・淡路大震災に、市民のみなさんから寄せられた義援金は4281万2225円になりました。

また、救援物資も2ト車で15台分。日用品からベビー用品、自転車にいたるまで市民の善意が結集されました。

義援金につきましては、日本赤十字社を通じて被災地へ送金するとともに、市内の豊中市など4市、友好

都市の兵庫県五色町へ届けさせていただきました。また救援物資も神戸、宝塚、芦屋市や大阪府の備蓄倉庫へ届けました。

1月17日から4月17日までの3か月間、多くの市民のみなさまの温かいご支援、ご協力に支えられ、これほど多くの義援金、救援物資が集まりましたことに、改めてお礼申し上げます。ありがとうございました。

交野市

手話講習会を開きます

6月から3コース(各コース10回開催)で手話講習会を開きます。

○日程(左表)

入門コース 6月6日～

初級コース 9月5日～

中級コース 11月21日～

※いずれも火曜日午後6時30分～8時30分。

○ところ ゆうゆうセンター2階

○対象 市内在住・在勤でボランティア活動に意欲のある人

○定員 30人

○問い合わせ 社会福祉課(☎93・6400)

入門	初級	中級
6月6日・13日・20日・27日	9月5日・12日・19日・26日	11月21日・28日
7月4日・11日・18日・25日	10月3日・17日・24日・31日	12月5日・12日・19日
8月1日・8日	11月7日・14日	1月23日・30日
		2月6日・20日・27日



コンサートとコンテスト

募集方法が決まりました

はがきや封書で ご応募を

里「交野の豊かな自然を超大型スクリーン(250×300cm)で紹介します。コンサートは、円広志さんを予定しています。

☆応募期間 6月10日(土)まで。当日消印有効

☆応募方法 往復はがきに氏名、年齢、住所、電話番号を明記

☆問い合わせ 実行委員会事務局 (☎93・0777)

オープニングセレモニー キラキラコンサート

☆と き 7月7日(金)

☆内容

オープニングは「七夕の

市議会議員選挙日程を決定

9月24日(日)投票です

市選挙管理委員会は、9月に任期満了となる市議会議員選挙の日程を決定しました。

○立候補予定者説明会

8月7日(月) 午

○投票日

9月24日(日)

○告示日(立候補受け付け)

9月17日(日)

後2時、市役所別館3階ホール

後2時、市役所別館3階ホール

母子家庭の 児童のための 「児童扶養手当」



次の要件にあてはまる児童を監護、養育している母、または母に代わって養育している人に手当が支給されます。

ただし、公的年金・遺族補償を受けることができる場合を除きます。

○父母が婚姻を解消した児童

対象となるのは、7年4月2日以降の誕生日で18歳とされる児童です。

○支 給 申請した翌月から

○問い合わせ 社会福祉課(☎93・6400)

児童数	手当の月額(所得制限があります)	
	全部支給	一部支給
1人	4万1390円	2万7690円
2人	4万6390円	3万2690円
3人	4万9390円	3万5690円

た男女ペアなどによる仮装大会です。6月10日(土)まで。当日消印有効

☆応募期間

☆応募方法 封書に氏名、年齢、住所、電話番号を明記

※どのような仮装をし、パフォーマンスを行うのか、具体的に書いてください。

1次審査を実施、本選出場を10組程度に絞ります。

☆応募先

〒576 交野郵便局私書箱第78号「交野七夕フェスタ」実行委員会

☆と き 7月8日(土)

☆内容 七夕をテーマにし

ブンブン人形劇場

たんげおじさんの わんぱくげきじょう



○と き 6月10日(土)

○問い合わせ 青年の家図書室(☎93・4881)

○内容 人形劇「なかよし」ほか 腹話術「大ちゃんのトンチンカン」

○対象 幼稚園児・小学生 低学年

○定員 150人

○入場 無料です。当日会場へ

○申し込み 同業業団(☎93・8111)

近世古文書の読解講座 農家の古文書を教材に、4回にわたって基本的な読み方を学習します。

○と き A(中級者向き) 6月7日、14日、21日、28日 (水) 午後1時30分 3時30分 B(初心者向き) 7月7日、14日、21日、28日 (金) 午後7時~9時

○講師 市文化財事業団の専門職員

○定員 各20人

○申し込み 同業業団(☎93・8111)

○申し込み 同業業団(☎93・8111)

○申し込み 同業業団(☎93・8111)

○申し込み 同業業団(☎93・8111)

○申し込み 同業業団(☎93・8111)

○申し込み 同業業団(☎93・8111)

Snap Shot

スナップ



◀▲友好都市五色町の高田屋嘉兵衛公園がオープン

4月30日(日)、友好都市五色町(兵庫県津名郡)で建設中の総合リゾート施設、高田屋嘉兵衛公園「ウェルネスパーク五色」が完成しました。

式典には市長、議長、友好都市協会関係者ら23人が参加。式の後で記念植樹、高田屋太鼓の演奏などが行われました。

広い園内には、芝生広場、ふれあい広場、体験農園など自然とふれあう施設のほか、ハイビジョン映像システムを備えた菜の花ホールや市民のみなさんが宿泊できる農林漁業体験実習館=左下=、オートキャンプ場などがあります。

みなさん、青い海と緑に包まれた公園施設をぜひ、ご利用ください。
問い合わせは、交野市友好都市協会 (☎91・9955)

夕食の献立に 山野草はいかがですか▶

4月29日(祝)、いきものふれあいセンターから交野山周辺で「食べられる山野草」の観察会が開かれました。

参加者は66人。西畑敬一さん(北河内自然愛好会)から採集の仕方から、おひたし、油いため、酢のもの、サラダなどの料理方法まで教わりました。

この日採集したのは、アザミの新芽やイタドリなど30種。参加者の夕食には野生の味豊かな料理が食卓を飾ったことでしょう。



▶花の素材は、ガーゼやシルク
 4月12日(水)～28日(金)、青年の家1階ロビーで染花フランボワーズ(前川英子会長)主催のアートフラワー展が開かれました。
 10点の作品は、20人の会員が5か月を費やして共同制作しました。
 見学者はガーゼやシルクなどを使ったバラやブーケの素晴らしさに、しばし時を忘れて見入っていました。

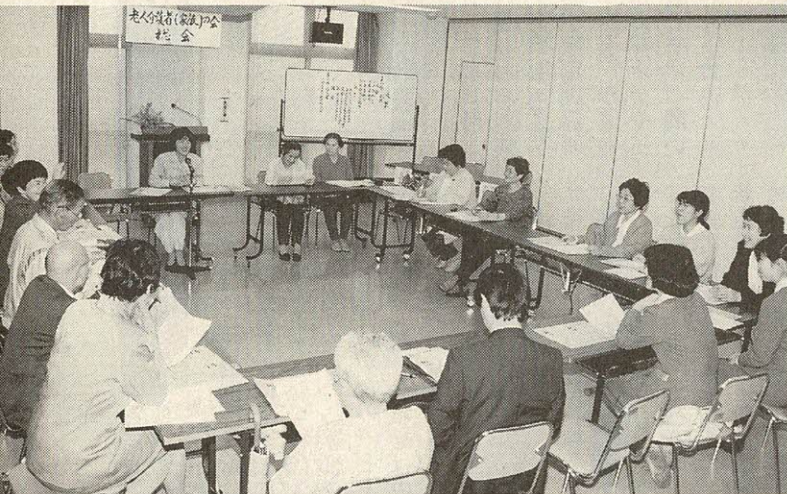

▲市老人介護者(家族)の会総会

4月25日(火)、ゆうゆうセンターで、会員20人が参加し、市老人介護者(家族)の会の総会が開かれました。
 同会は、在宅で家族を介護している人が、お互いに手をつなぎ、協力しあおうと昨年11月に結成されました。
 事業計画や予算を決めたあと、保健婦による介護者の健康相談が開かれ「自分の時間がない」「睡眠不足でストレスがたまる」「自分が倒れたらと思うと眠れない」など、介護の苦勞について話し合いました。



▲冷蔵庫などのフロンガス回収スタート
 4月17日(月)、寺の粗大ごみ処分場で、不燃ごみとして出された冷蔵庫やクーラーからフロンガスを抜き取る作業が始まりました。
 フロンガスは、宇宙からの有害な紫外線を防止してくれるオゾン層を破壊することから、7年末には、その一部が生産中止になります。
 ごみとして出される冷蔵庫やクーラーは月平均40～50台。1台から100～5000gのフロンガスを回収。20kgボンベ単位で保管し、千葉県にある処理プラントに送ります。



▲市音楽団の定期演奏会

4月23日(日)、星の里いわふね体育施設で、第19回交野市音楽団定期演奏会が開かれました。
 消防少年少女音楽隊やジュニア吹奏楽団、少年少女合唱団の子どもら97人が、バトン演技やマーチ演奏、合唱で1年間の練習成果を披露しました。

みんなのひろば

催し

チャリティーダンス

6月11日(日) 午後5時30分～9時、市役所別館大ホール。会費500円。余剰金は善意銀行に預託します。主催は交野ソシアルダンス友の会。申し込みは会場。問い合わせは宇津宮さん(☎91・7217)か、中西さん(☎92・2390)。

3664

第9回趣好会発表会

6月4日(日) 午前11時～午後4時、星の里いわふね体育室。喜藤会、寿幸会、翠会、川本会、春佳会、歌謡民謡研究会みどり、三交会、ひまわり会の8団体がカラオケや三味線などを発表します。問い合わせは豊島さん(☎91・8853)。

写真展

6月18日(日)～25日(日)、青年の家ロビー。かたの写真同好会の作品60点(四つ切りか、半切)を展示します。問い合わせは井戸さん(☎91・

ストーリーテリング

6月15日(木) 午前10時～正午、青年の家。子どもに話を語って聞かせるための大人の研修会です。講師は甲南

ハイキング

6月17日(土) 午前8時、交野市駅集合(雨天中止)。新旭駅―藁園神社―新旭風車村―野鳥観察センター。琵琶湖を眺めながらの散策です。7キ。交通費2500円。参加費200円。主催は高年者ふれあいの友。問い合わせは吉原さん(☎92・3928夜7時～9時)。

風車村の花菖蒲園

6月18日(日) 午前8時、河内磐船駅集合(雨天中止)。大和上市駅―竜門寺跡―竜門岳―桜井。12キ。参加費200円。弁当など持参。主催は交野ハイキング同好会。問い合わせは成田さん(☎91・4013)。

一休寺から学研公園

6月10日(土) 午前8時30分、河内磐船駅集合(雨天中止)。田辺駅―一休寺―学研記念公園。4キ。参加費200円。主催は交野ちよつと行く会。問い合わせは北島さん(☎92・1164)。



大和の秀峰竜門岳

6月18日(日) 午前8時、河内磐船駅集合(雨天中止)。大和上市駅―竜門寺跡―竜門岳―桜井。12キ。参加費200円。弁当など持参。主催は交野ハイキング同好会。問い合わせは成田さん(☎91・4013)。

英語勉強、ただ今スランプ

三木さんのアメリカ便利



ニューヨーク在住の元広報レポーター・三木照子さんからお便りが届きました。7月7日の七夕行事について「帰国の予定がなく残念です」と記されています。お便りの一部を紹介しましょう。

私には、アダルトスクールなるものがあります。体操、芸術、料理、外国語、手芸、旅行など、いろいろな講座があります。こちらの人は、いくつになっても勉強をしておられます。充実したプログラムに感心しました。

こちらへきて1年になりましたが、いまだにレストランではなにを注文してよいか分かりません。メニューは前菜、サラダ、主菜、ドリンク、デザートと分かれて、運ばれてくるまで分かりません。ロウ

こちらへきて1年になりましたが、いまだにレストランではなにを注文してよいか分かりません。メニューは前菜、サラダ、主菜、ドリンク、デザートと分かれて、運ばれてくるまで分かりません。ロウ

「干田」がなまった?



かん 出 来
神



交野消防署前のバス道交差点

私部の逢合橋から星田へ通じるバス道と交野消防署

葉がなまって「かんで」「かんでら」となっている、漢字も元の意味を示さない文字になったというものです。

別の意味は、星信仰で名のある光林寺に關係しています。光林寺は、古くは俗称として「かみかみ寺」と呼ばれていました。

前の広い道とが接する地点の交差点を「神出来」といいます。ちよつと読めない地名です。光林寺と地名の場所とは隣同士でありながら、発音の似た漢字「神出来」が使われるようになって、元の意味や漢字が失われ、意味不明の言葉ができたというわけです。(中 光司さん 郡津4)

「かんでら」という読み方は、明治初年の「星田村絵図」あたりからできますが、それ以前は「かんで」と呼んでいたようです。意味不明の言葉ができたというわけです。(中 光司さん 郡津4)

募集

交野市少年少女 クリン・パトロール隊

○対象 市内に住む小学4年～6年生の男女
○内容 清掃活動やごみ袋の配布、レクリエーション活動(月1回程度)
○申し込み 青年の家
○問い合わせ 安井さん(☎91・6409 夜7時以降)

3時30分、3時40分～5時40分、市役所別館コミュニティルーム。日常会話や時事問題、日本文化などを英語で勉強します。講師は平川昭南さんとアメリカ人のロナルド・カリーシャンさん。姉妹都市

毎週土曜日午後7時～9時

ジャズの演奏

協会入会金2000円。月会費3000円(6か月分前納)。問い合わせは星のまちなあいいセンター内 姉妹都市協会事務局(☎91・9955)

女声合唱団員

毎週木曜日午前9時30分～正午、青年の家。練習はフォール合唱曲集より「ラシーヌ」ほか。初心者歓迎。指導は黒田博子さん。入会金1000円。月会費2500円。主催はコール・ディレッタント。問い合わせは河村さん(☎91・8137)

姉妹都市英語クラブ

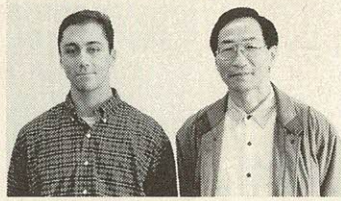

毎週木曜日午前10時～正午、毎週土曜日午後1時30分

※以上、西日本実業団女子ン

※市中体連テニス大会のため

グラウンド、テニスコートの開放中止

▽私部・倉治グラウンド

フットボール大会のため。

○とき 7月13日(木) 午後1時～7時

▽私部テニスコート

○とき 7月27日(木) 午後1時～7時

30日(日) 午前9時～午後9時

○とき 7月13日(木) 午後1時～9時

31日(月) 午前9時～午後5時

▽私部多目的グラウンド

※市フーキングエリア祭り。ふれあい盆踊り大会のため

○とき 7月13日(木) 午後1時～9時

14日(金)、15日(土) 午前9時～午後9時

○とき 7月26日(水)、28日(金) 午前9時～午後5時

16日(日) 午前9時～午後7時

市の人口(4月末現在)	
人口	72,701人
男	35,918人
女	36,783人
世帯数	23,842
火災と救急(4月分)	
火災	3件
救急	135件

いきものふれあいの里 6月の見どころ

植物 春の花が散ったあとには、青い実がふくらんでいます。サクランボにはカラスとヒヨドリが集まって騒ぎ、その下にはオカトラノオの波打った白い花穂が揺れています。淡いピンクのササユリは交野の山の宝です。

昆虫 トンボ池は昨年の干ばつがこたえて干上がったままです。今年の梅雨に期待しましょう。生きた化石といわれているムカシトンボとともに、太古の形を残すムカシヤンマも出現します。オニヤンマもセンターの観察室の窓から入ったり出たりします。

野鳥 子育て中で、あまり鳴かず、姿も見せません。その中でホトトギスの声だけが山に響き渡ります。卵を産み込むためのウグイスの巣を探し回っているのです(托卵)。昔から歌にも多く詠まれた風情のある声です。

初夏の昆虫ウオッチング

- とき 6月10日(土) 午前10時～午後2時
- コース 機物神社～ふれあいセンター
- 持ち物 弁当、筆記具、昆虫網、虫かごなど
- 問い合わせ ふれあいセンター(☎93・6520)

6月の相談室(無料)

弁護士、人権擁護委員ら専門家が相談にお答えします。お気軽に、ご相談ください。

法律相談 1日、8日、15日、22日、29日(木) 13時～16時、市役所別館。定員6人。

当日9時30分から電話で予約してください(☎92・0121 内線293)

結婚相談 毎月第2、第4水曜日13時～16時、ゆうゆうセンター

園芸相談 毎月第3木曜日13時～16時、市役所別館

でんわ育児相談 毎週水曜日 あまだのみや幼稚園 ☎92・1351

警察相談 13日(火) 13時～ 毎週木曜日 あさひ幼稚園 ☎92・0206

年金相談 27日(火) 13時～ 毎週金曜日 くらやま幼稚園 ☎92・8433

以上、問い合わせは総務課

人権相談 15日(木) 13時～ 16時、市役所別館

交通事故相談 第2火曜日10時～15時、市役所別館

消費者相談 毎週月・水・金曜日10時～正午と13時～16時、市役所

老人介護巡回相談 21日、28日(水) 13時～15時、私部会館

障害者福祉相談 毎月第1、第3水曜日13時～16時、ゆうゆうセンター

母子寡婦福祉相談 毎週月・木曜日9時～正午、13時～17時15分、ゆうゆうセンター

健康相談 毎週火曜日10時～11時30分、ゆうゆうセンター

1。毎週金曜日13時30分～15時、青年の家

健康相談 毎週火曜日10時～11時30分、ゆうゆうセンター

1。毎週金曜日13時30分～15時、青年の家

健康相談 毎週火曜日10時～11時30分、ゆうゆうセンター

1。毎週金曜日13時30分～15時、青年の家

健康相談 毎週火曜日10時～11時30分、ゆうゆうセンター

1。毎週金曜日13時30分～15時、青年の家

健康相談 毎週火曜日10時～11時30分、ゆうゆうセンター

1。毎週金曜日13時30分～15時、青年の家

健康相談 毎週火曜日10時～11時30分、ゆうゆうセンター

1。毎週金曜日13時30分～15時、青年の家

健康相談 毎週火曜日10時～11時30分、ゆうゆうセンター

1。毎週金曜日13時30分～15時、青年の家

健康相談 毎週火曜日10時～11時30分、ゆうゆうセンター

1。毎週金曜日13時30分～15時、青年の家

健康相談 毎週火曜日10時～11時30分、ゆうゆうセンター

1。毎週金曜日13時30分～15時、青年の家

健康相談 毎週火曜日10時～11時30分、ゆうゆうセンター

1。毎週金曜日13時30分～15時、青年の家

寺村からの峽崖の道は長く急な坂道で、傍示の里に開けた水田の間をのぼりつめ、峠にさしかかると笑い地蔵があります。ここは昔、大和と河内の国境で、人の往来が多いところでした。

かるたから推察すると、いまの国道にあたるのでしょうか。住吉神社の南側に「左やまとみち」の道標があり、狭い急な坂道が口を開いていました。

ひんやりとした山の空気。ヤマバトの声。うるさいブトを地図で追い払いながら、枯れ葉が積もった道を登りました。

ちょっと一服し、仏師が往来した奈良・大仏の建立のころや織田の軍勢が押し寄せた戦国時代に思いをはせていると、ハイカーが下りてきました。

「交野にはいろいろ道があって年中、山歩きが楽しめます。この道は紅葉のころが美しいですよ」

峽崖の錦繡——。晩秋に再度、訪ねようと思いました。

か

かがけのぼれば地蔵が笑う

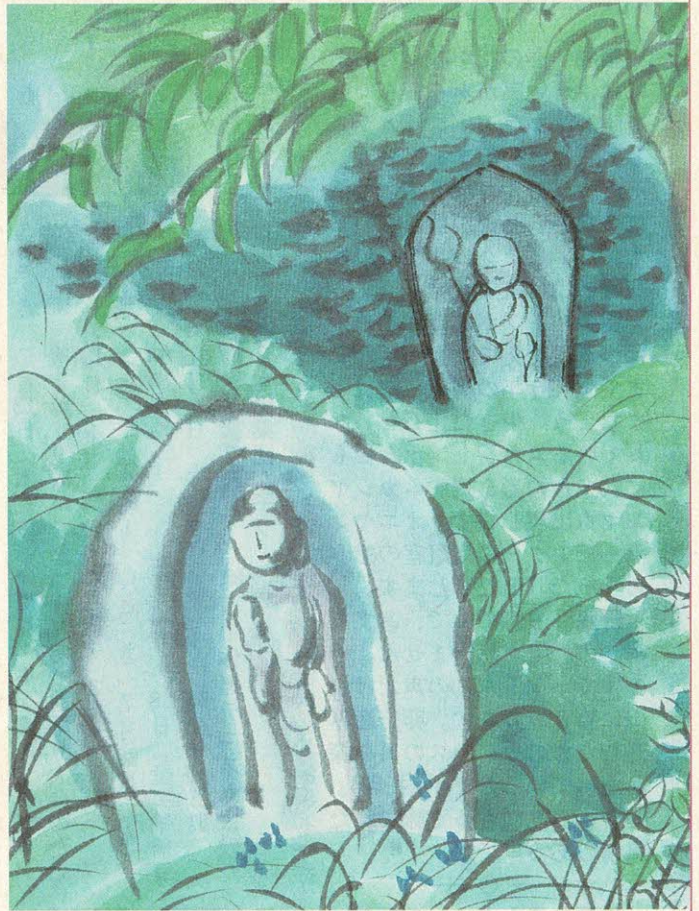

広報

かたの

(No.407)

1995年5月25日

編集と発行

交野市役所総務部 〒576

大阪府交野市私部1丁目1番1号

☎0720-92-0121

テレホンサービス

☎0720-92-1599