



ヤナギマツタケ (オキナタケ科)

6月から秋にかけて、ヤナギやカエデなどの朽ちた部分に生え、京都市内では街路樹にもよく見られる。歯ざわりのよさがマツタケに似ているキノコ。

星田の新宮山では、冬の間エノキタケが生えていたエノキの切り株にも出た。最近では栽培され、スーパーでも時々、見かけるようになった。公園などの老木で見つけてください。

写真・文 渡辺 晋一郎

目次

- 2～3 自ら経験したことを発表
'95わいわいサミット
- 4～5 夏休みは星の里いわふねへ
- 6～7 暮らし・福祉
- 8～9 文化・人権
- 10～11 スナップ
- 12～13 健康
- 14～15 みんなのひろば
- 裏面 わが家の料理

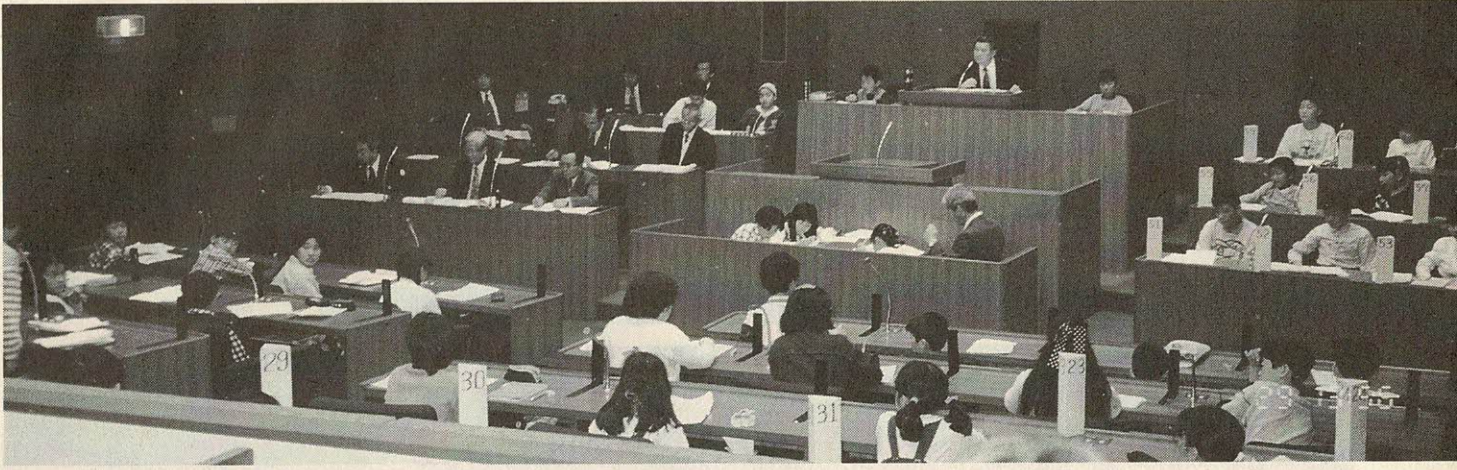

地域・学校・家庭・友達などから 自ら経験したことを発表

'95 わいわいサミット 子ども議会

人権啓発事業のひとつとして、4月29日(祝)、交野市議場(市庁舎3階)で「'95わいわいサミット」子ども議会(第4回)が開会されました。この子ども議会は、子どもたちの日常生活におけるいろいろな思いや悩み・喜びなどについて意見交換をしてみたい、その中から議会制度民主主義を体験してもらおうと、市と市教育委員会が共催で開催したものです。

市内の小学4年生から小学6年生までの児童48人が、今回のテーマである「言うたる・聞いたる・わかつたる」——「言うてよかつたその一言・してよかつたその行動」——について意見を述べ合いました。今回は、それぞれの意見の主なものを紹介します。

ちよつとした行為が 美しい交野をつくる

議員 私の家の前にタバコの吸い殻が捨てられてあるのを

見た時、私はとても腹がたちました。しかし、家の前が汚れているのが嫌なので、ちゃんとかたづけました。

議員 学校のトイレのスリッパがバラバラになっていたの

で、揃えましたが、他の人がそのスリッパを蹴飛ばしてトイレに入るのを見た時、とても腹がたちました。

議員 友達と近くの公園に遊びに行つたところ、公園のあちこちに紙クズが散らばっていたので、それを拾って近くのごみかごに捨てたのですが、その時、公園の近くの家の人が「ありがとう」と言

つてくれました。

議員 「緑地公園のごみ拾いをしよう」と言う、地区の呼びかけに私は参加しましたが、参加した人があまりにも少なかった。しかし、その呼びかけをしたおぼちゃんたちからとても喜んでいただきました。

北田市長 ごみ問題で、みなさんがそれぞれの立場で自主

的にやってくれることは、とても嬉しく思います。小さなごみ拾いが、大きな輪となり広がることによって、交野のまちの公園が、道路が大変美しくなると思っています。今後も続けてほしいと思います。

ごみの処理には、大変ばく大なお金がかかっています。みなさんが、ごみを少しでもなくしていくことで、そのお金が他の方面にまわせることになります。今後も頑張ってくださいと思います。

「思いやり」と「信頼」

児童会運動で靴隠し絶滅

議員 何もしていないのに、叩いたり、悪口を言ってくる人がいます。

議員 私は、友達に声をかけるつもりで肩を叩いたところ、「痛いなあ! 叩くことないやんか!」と言って叩き返さ

れました。

議員 友達の前にごみが付いていたので、払ってあげようと肩を軽く叩いたところ、友達が勘違いをして叩き返して来たことがあります。この時思ったのですが、今度からち

サミット子ども議会

参加議員

(順不同・敬称略)

- 交野小 芦田麻友美
- 松田美樹・篠原真紀
- 矢野麻美・豊田利恵
- 川村真弓・山本真沙美
- 岡田渉・清水千尋
- 星田小 松井美代子
- 金山真紀・平井敬嗣
- 井上範洋・岸下真木夫
- 池沢亮太・神山修一
- 郡津小 今井和昌
- 嶽本美美・高橋未帆
- 松井誠・永井里枝・眞島廣海・岡本拓也・森川由莉・細川直樹
- 岩船小 新川達彦
- 宮里祐司
- 妙見坂小 高野良輔
- 樽井正範・中埜暉
- 倉治小 河村望未
- 川北夏実・由中美奈子
- 段田克江・川添亜矢子
- 長宝寺小 畑野有紀
- 加尾谷桂子
- 旭小 河村優子
- 藤が尾小 山下友紀
- 三澤いずみ・田原業津美
- 戸川育恵・松永愛
- 私市小 阿部泰和
- 岡宏一・生嘉康秀・西浦雄平・安達麻衣子

やんと言つて取つてあげるようにしよう。

議員 僕の上靴を隠して面白がつている人がいたので、ハ

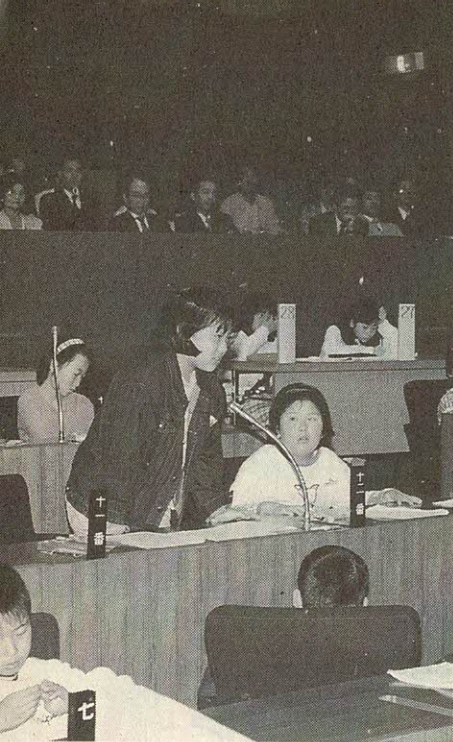

自らの体験を発表する子ども議員

ツキリと「やめて！」と言ったことがあります。
 議員 私の友達に少し背が低い人がおり、その友達は男子からときどき「この教室と違う。下の教室へ行け」とからかわれたりしています。
 議員 かなり前ですが、靴の中に絵の具の色水を入れられたことがあります。
 議員 僕らの学校では、靴隠しの被害を受けた人が大勢おりました。児童会でこのことについて話し合い、靴隠しをなくそう運動をしたところ、まだ少しはあるものの、最近はなくなってきました。
 横田市議会議長 ちよつとした誤解が友達を傷つけることがあります。そんな時は、お互いに信頼し合つてちよつと言葉をかけるようにしてはどうでしょうか。また、悪いと思つた時は「ごめんなさい」のひと言が大切です。

も気を付けていたただければ、もっと素晴らしい表情豊かなみなさんになれると思います。これからも、そういつたことも
 地震！
 避難場所は大丈夫？
 安全性を確認・検査中
 議員 地震で、自分の家に住めなくなつた人の仮設住宅が必要になつた時はどうするのですか？ また建てられるだけの土地はあるのですか？
 議員 地震の後、避難場所としてきめられている学校の体育館や地区の会館、また市役所の施設などの建物は本当に安全なのですか？
 議員 地区や学校で義援金を集めて、被災地におくつたのですが、義援金は足りているのですか？ あとどれくらい必要なのですか？
 北田市長 自分の家に住めなくなつた時は、どうするのかの質問ですが、避難場所が安全であればそこに移つていただきます。しかし、避難場所

とに気をつけていただき、家族や友達と接していただくことを期待しています。

は長くはおれませんので、当然、市が仮設住宅を建てなければならぬと思つています。被災地である池田市では、仮設住宅を空き地や公園など空いている土地を全部使つても、まだ若干、避難場所です。池田あたりと比べると、この交野は恵まれているのではないかと思つています。

避難場所は、安全なのかと言つて質問ですが、今年から早速、避難場所の点検を開始しております。ただ、建築時の基準について今、国や府で専門家による検討がされており、地震に耐えられるのはどうい

う基準かということがまだ決定されておりません。それが決まれば、市内の避難場所がその基準に適合しているかどうかチェックをしながら安全なものにしていきたいと思つております。当面は、全面的に避難場所の安全性について確認・検査をしていきたいと思つています。

義援金については、あの大地震にどれだけ復旧・復興にお金がいるのか、また大勢の避難者がどれだけ不自由な生活をしているのか実態を額に直すと、お金には計算しきれません。

言葉は

人と人を結ぶ大切なもの

議員 敬老の日に老人ホームへ行つて、おばあちゃんの肩を叩いてあげた時「ありがとう」と言つてくれました。私はおばあちゃんのそのひと言が大変嬉しかったです。
 議員 妹に「デブ」と言つたが、自分も他の人から自分の一番気にしていることを言わ

れると嫌な思いをするので、後で「ごめんなさい」と言つて謝りました。
 議員 近所のお年寄りとすれちがう時に「こんにちは」と言つると喜んでくれました。
 議員 お父さんが夜遅く会社から帰つて来る時は「ごくらうさま」とひと言いうように

して喜んでいます。お父さんはすごく喜んでくれます。
 議員 学校で階段が上れない友達がいいたので、クラスのみんなに呼びかけ、この友達をおんぶして教室まで連れていってやりました。その時、この友達はとても喜んでいました。
 議員 交通事故に遭つた時、救急車が来るまで近所の人が駆け寄つて来て「大丈夫」と声をかけてくれました。この時、私はとても嬉しかったです。気持ち落ちつきませんでした。
 議員 学校で服のボタンが取れてなくなつた時、全く知らない子が「これ付けたら」と言つてボタンを持って来てくれました。全く知らない人でも親切な人がいるのだなあと思いました。

大中部長（現・理事） この地球上の生きものは一つ一つ違います。それぞれ個性があります。人間は一人ひとり違います。だから一人ひとりの思いも心も違います。人間は、言葉というものを持っています。言葉は人と人を結ぶものです。一人と一人が仕事をすると二人になりませんが、素晴らしい言葉で結ばれていると二人の仕事が三人分にも五人分にもなる大きな力を言葉は持っています。ところが、悪く言葉をつかうと、一人の言葉が五人をも十人をも傷つけてしまいます。言葉というものを、もつとつと大事につかうことが大切だと思つています。
 みなさんは、とても元気できょう参加されましたが、友達の中には足が不自由であったり、風邪をひいたりいる人な人がいます。みなさんは、きょうのサミットに参加したことを楽しい思い出とし、きょうから「言葉」を大切にしたいとたくスタートにしたいだけだと希望します。



閉会后、子どもたちに記念品を手渡す市長



夏休みは星の里いわふねへ

施設と申し込み ご案内

緑陰・涼風、セミの声、水辺にはアゲハチョウ。星の里いわふねは、豊かな自然に恵まれています。今年もキャンプについての問い合わせがたくさん寄せられ、すでに夏休み期間中のロッジは、ほぼ満室になりました。キャンプ場を中心に、星の里の施設と申し込みについて、ご案内しましょう。

私市駅から8分。国道16号線に沿って天野川が緩やかなカーブを描いています。橋を渡ると星の里(2万4000平方メートル)です。まず上流側のキャンプ場へ。
〔ロッジ〕
森を背にログハウスの建

寝具は1組600円でお貸しします。冷暖房はコイン式で2時間100円です。
〔炊飯施設〕
ロッジの前、川に面したところ。隣には丸太の風情を残した食卓があります。使用料は1人100円、日帰りは50円、たぎきは1束40円、飯ごう、バーベキューコンロ、鉄板、なべ、やかん、皿などは無料でお貸しします。

〔キャンプファイアー〕
天野川の上・下流の2か所にファイアーサークルを設けました。花火も結構ですが、ロケットなど打ち上げ花火はお断りします。

〔人と自然のふれあい広場〕
昨年7月末に完成した施設です。下流側では川幅は5メートル、水深は30センチくらい。フナやオイカワ、ドンコにサワガニ。砂の中にはかわいいシジミもいます。子どもたちにとって

は水遊びの天国です。

キャンプ場

申し込み受付・予約

利用者	市内在住・在勤者	その他
宿泊	6か月前から	3か月前から
日帰り	3か月前から	1か月前から

使用料(火気や炊飯施設の利用者)

利用者区分	宿泊	日帰り
小学生未満	無料	無料
小・中学生	1人 100円	1人 50円
60歳以上の 身体障害者	1人 200円	1人 100円
高校生以上(一般)	1人 200円	1人 100円

ロッジ利用料(1室)

利用区分	宿泊	日帰り
	14.00~翌日11.00	10.00~15.00
A B C D棟	4,000円	2,000円
E棟	3,500円	1,750円

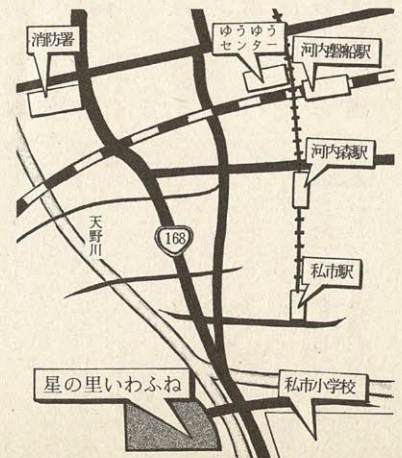

森林浴で心身をリフレッシュ

川遊び／キャンプ／プラネタリウム

〔自然の森〕

森林浴で心身ともにリフレッシュしませんか。遊歩道（1キ）を散策し、あずまや（3カ所）でひと休み。本を読む人も見受けられます。日没後は明かりが灯ります。ブナやナラの木が多く、クワガタムシやカブトムシに出合えるかもしれませんね。

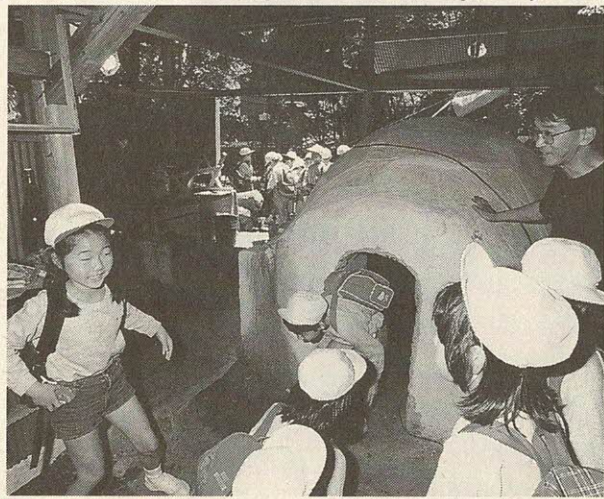
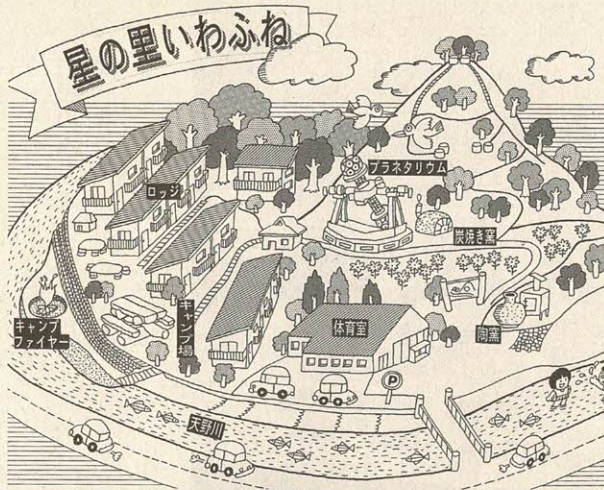

「炭はどうしてできるのかな」炭焼き窯を見学する子どもたち

〔プラネタリウム〕

6月12日（月）から18日（日）までは休館。19日（月）から夏番組「恐竜大作戦」がスタートします。

夏の天体ショーといえば「ペルセウス座流星群」や15年に1度、輪が見えない土星などを見ることが出来ます。

開館時間は午前9時30分から午後8時30分まで（宿泊者は午後9時まで）。休館日は毎週火曜日です。観覧料は右下表のとおりです。

〔その他〕

▽体育室 バレーボール、卓球、インディアカ、バドミントンを楽しめます。移動いすを使うと700人収容のイベント会場に早替わり。7月7日、8日には七夕フェスタのメイン会場になります。

キャンプ場休所日

区分	宿泊	日帰り
1月	1月・2月は	
2月	全休所日	
3月		
4月	月・火	火
5月		
6月		
7月	7月・8月は	
8月	無 休	
9月		
10月	月・火	火
11月	月～金	月～金
12月	月・日 祝日前日を除く	祝日を除く
12月28日～31日まで		

プラネタリウム

利用者区分	個人	団体 (30人以上)
小学生未満	無	料
小・中・高齢者(60歳以上) 身体障害者	150円	120円
高校生以上(一般)	300円	240円

投影開始時間は午前10時と午後2時です

楽しかったプラネタリウム

プラネタリウムで学習した児童たちに感想を聞くと「説明が分かりやすく、楽しかった」という答えが返ってきました。昨冬、同所を訪れた倉治小6年生の感想文の一部をとりあげてみました。

○星がいっぱいあって、何となく名前が分からなかったけど、「☆」の印などで説明してくれたので、いい勉強

○アンドロメダ大星雲までの距離（約230万光年）やオリオン座の動きなどを見せられてよかったです。

○スバルを見たとき、きれいだなあと思いました。太陽の動きはいい復習になりました。

○土星の輪が、消えていくことを初めて知りました。か

倉治小6年生が感想文



「星がきれいかったね」プラネタリウムの感想を話しながら館を出る児童

わいそうだと思いました。いつもあれがカシオペア座と思っていたのに、違って

いた。

○最後にオーストラリアの空を見せてもらった。南十字

はもっと大きい星座だと思っていたのに小さかった。

○星の動きや星座の名前がよく分かった。教科書と比べると画面が動くので分かりやすかった。

○交野市のどこに、何時に、どんな星が見られるのかわかりました。北極星の見つけ方も教えてもらった。

○夜の空がきれいと思った。きょう星が見られたら、プラネタリウムで見た星を探そうと思います。

〔申し込み・問い合わせ〕

ロッジなどは空き室を確かめ、ご来場のうえ、お申し込みください。電話による申し込みは受け付けません。川遊びなど施設以外の利用は無料です。星の里の休所日は祝日を除く火曜日です。キャンプ場の休所日は右表のとおりです。詳しいことは星の里いわふね事務所（☎93・3131）へお問い合わせください。午前9時から午後9時まで受け付けています。

新しい情報発信・

市民の交流スペース

星のまち「あいあいセンター」ご利用ください

交野駅前前の京阪交野ビル4階「星のまち」あいあいセンターは、星のまち交野の新しい情報発信の拠点として、また市民みなさんの交流のスペースとしてつくられた施設です。

市民のみなさん、ご利用ください。

○問い合わせ 同センター内 市民サービスコーナー (091・9955)



インフォメーション

住民票や
印鑑証明を発行
市民
サービス
コーナー

市民サービスコーナーでは、住民票や印鑑証明などを発行しています。

○業務内容

戸籍謄本・抄本、住民票の写し、印鑑証明、年金現況証明などを交付します。なお、届け出の受け付けはできません。

素晴らしい映像との出会い

ベガホール

広さは141平方メートルあり、150人が収容できます。

ホールの正面には、110センチ（縦1・37メートル、横2・44メートル）の大きなハイビジョンの

画面があり、素晴らしい映像が楽しめます。

ハイビジョンは、市の紹介ビデオやNHKのBS放送などを定時的に放映しています。

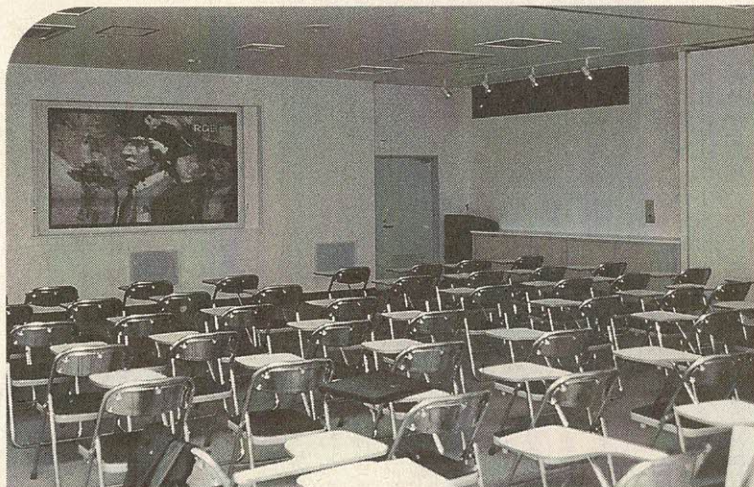

素晴らしい映像とダイナミックな音響

星がきらめく
夢空間

ふれあい
ホール

れた八角形の照明（アクリル板 直径3メートル）が輝き、星がきらめく夢空間となっています。

特産品などを展示

姉妹都市協会・

国内友好都市

協会事務局

広さは202平方メートルあり、いろんな集いに利用できるよ

うゆつたりとしたスペースになっています。天井には、星座が埋め込まれた八角形の照明（アクリル板 直径3メートル）が輝き、星がきらめく夢空間となっています。



広いフロアは市民のつどいの場に

全国地域安全運動

6月21日から

みんなの力で
非行と犯罪を
なくしましょう



6月21日(水)から30日(金)まで「全国地域安全運動」が繰り広げられます。本市でも戸締まりの励行など、市民のみなさんと一体となって防犯運動を推進します。

最近各地で空き巣狙い、盗難事件が相次いでいます。昨年、本市での犯罪は、自転車盗196件、オートバイ盗260件、空き巣狙い・忍び込みなどの侵入盗が102件と、前年より増えています。特に、次のことには十分注意してください。

- 自転車は「差し込み錠」のほか簡単に施錠でき、破壊にも強い「ワイヤ錠」か「チェーン錠」を併用し、オートバイも同じ方法で2重ロックしましょう。

被爆者のみなさんに「特別葬祭給付金」

7月1日から被爆者援護法が施行され「特別葬祭給付金」が創設されます。

- 支出対象者 被爆者手帳をお持ちになる人で、被爆された配偶者、子、父母、孫、祖父母または兄弟姉妹の人を葬祭料制度の対象となる前に亡くされている人
- 支給額 10万円(2年償還の国債)

け、隣近所に声をかけましょう。カギは身につけて出掛けましょう。牛乳箱や新聞受けに置いていませんか。

- 問い合わせ 環境生活課
- 定員 50人
- 申し込み・問い合わせ 人権擁護推進室内「女性と文化の集い」事務局(☎92・01221 内線218)

○請求期間 7月1日～9年
6月30日(2年間)

○問い合わせ 府医療対策課
医療第二係(☎06・941・0351 内線2534)

女性と文化の集い

「交野市の防災について」

- とき 6月21日(水)午後1時30分～3時30分
- 問い合わせ 納税課(☎92・01221 内線111)

Q A子さんは、この4月から短大を卒業し、ある会社で働き始めました。新人研修が終わって配属が決まった5月初旬、その職場にBさんという女性からA子さんに電話があり、美容に関するアンケートに答えたら、エステ無料体験ができるというわれ、答えました。

A A子さんの契約書にはクーリングオフの規定があったので、エステ業者に書面で通知し、解約できました。

しかし、A子さんはサラ金からエステ代金を借り入れ、エステ業者に支払っていったので、解約後その代金は返金されましたが、サラ金業者に返金するまでの日割り利息を支払うことになりました。

～消費者相談～

新入社員は職場への電話には気をつけて

助言

このほかにも職場への電話勧誘で化粧品や資格講座などを勧められ、解約したいという相談があります。新入社員は職場への電話対応にも不慣れで、電話口できつぱり断ることができません。また、話が長引くと職場の雰囲気や気がなり、電話を切るために契約に応じてしまいがちです。

「もう社会人なんだから」給料は自分への投資に」などとロインを勧められると、ついその気になります。途中で仕事をやめても、商品が嫌になってもロインは残るので、契約は慎重に。

後日、またBさんから電話があり、無料体験の日を知らされ、その日にエステサロンに行くこと、1年間分のエステチケットを勧められました。お金がないと断ると、この用紙にサインしてと言われました。こうすると月々1万3000円支払うだけでいいからと言われ、サインしました。

家に帰って用紙の控えを

いじめ・登校拒否の電話相談

「ふれ愛ホットライン」

いじめや登校拒否などの相談を受ける「ふれ愛ホットライン」をご利用ください。
 ○教育相談 ☎92・8627
 ☎92・8203
 長宝寺小学校内交野市教育センター
 月曜日～金曜日午前10時～



午後4時30分
 ○ふれ愛ホットライン北河内
 ☎46・3206
 FAX 46・2884
 北河内教育事務所内（枚方市大垣内町2-15-1）
 月曜日～金曜日午前10時～午後5時30分

6月は

「就職差別撤廃月間」

です

働くのは私！

私自身を見てください

標語募集や講演会を開催

- 事業主のみなさん、仕事を探しているみなさん。採用選考の面接で、こんなことを聞いた、または聞かれたことはありませんか。
- あなたの生まれたところはどこですか
 - あなたの家族の職業を教えてください
 - あなたの住んでいる地域は、どんな環境ですか
 - 尊敬する人物はだれですか
 - 結婚、出産しても働き続けられますか
 - このような質問は、おかしいな、いやだな、と感じませんか？
 - 仕事をするうえで、親の職業や資産などが何の関係があるのでしょうか。採用選考でこのような質問をすることは、就職差別につながるおそれがあります。

- です。標語募集、就職差別10番の開設、企業啓発の講演会を開きます。
- 問い合わせ 府職業業務課 職業指導係 ☎06・941・0351 内線2838
 - 就職差別撤廃標語の募集
 - 募集期間 6月30日（金）まで
 - 応募資格 府内在住・在勤 または在学者
 - 内容 就職差別撤廃を訴える10～20文字
 - 応募方法 住所、氏名、年齢を記入した官製はがき1枚に1作品を記入、〒540 大阪市中央区大手前2-1-2 大阪府労働部職業業務課就職差別撤廃標語募集係。入選作品10点に賞状と記念品を贈ります
 - 就職差別110番の開設
 - 設置期間 6月19日（月）～23日（金）
 - 相談時間 午前9時～午後8時
 - 電話番号 06・943・4651

企業啓発講演会

- とき 6月28日（水）午後1時30分
- ところ エル・おおさか（大阪市中央区北浜東3、府立労働センター）2階エール・シアター
- 主催 大阪府・大阪企業同和問題推進連絡協議会

「差別をなくそう」

交野小6年

内野 伸昭さん



ぼくたちは、ちよつとの事で、人の悪口を言ったりします。
 たとえば、チビ、ノッポ、デブとか、顔のこともよく言います。
 それと、両親の仕事の事もよく言います。きたない仕事をしている人のことをしらずしらず差別をしています。

《心の窓》

～心豊かな明るい社会をめざして④～

ぼくたちも、身近なところでおこっている差別をなくしたいと思っています。
 ぼくたちは人の欠点を言いますが、その人の名前をちゃんと言う。相手のいやがるニックネームは、言わない。
 きたない仕事をしている人や、よごれる仕事をしている人を差別しないようにしたいと思っています。

日本には、いろいろな国の人に来ています。
 大阪にも、かん国の、朝鮮の人などたくさんいます。

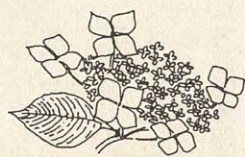

※5年生のときの作品です。

新着図書

……児童書……

へんてこもりにいこうよ た
かどのぼうこ 偕成社
グッデイさんとしあわせの国
ルース・エインワース 岩波
書店
にじのはなさかせようノ
イス・エイライト 偕成社
おすすめくまちゃん こわせ
たまみ 国土社
テイ・ベアのおいし屋さん



ガブリエル・バンサン ブッ
クローン出版
天使は幽霊屋敷が大きい
笹川ひろし ポプラ社
アンパンマンとはみがきやま
やなせたかし フレーベル館
ちいさなあかいめんどり
イロン・バートン 徳間書店
むしやむしやマンモス 阿部
真理子 講談社
これはうみ 五味太郎 リブ
ロポート

絵本まつ黒なおべんとう 児
玉辰春 新日本出版
森のようちえん 石亀泰郎
宝島社
日本一のいじわるじいさん
国松俊英 ポプラ社

……一般書……

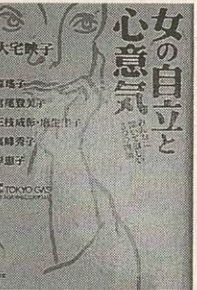

老いじようず 斎藤茂太 家
の光協会
こんなときどうする? テー
ブルマナー 渡辺誠 講談社
田舎暮らしに夢をのせて 山
崎洋子 家の光協会
超・快眠学 鳥居鎮夫 ハー
ト出版

男の美学 佐高信 講談社
女の自立と心意気 大宅映子
廣済堂出版
京都知の情景 澤田ふじ子
読売新聞社
OL放浪記 わかぎえふ 集
英社

私の図書室

「1ねん1くみ
ダックス先生」

著 鹿島 和夫
小学館出版



子どもの感
性にハッとさ
せられた経験
をお持ちの方
も、きつと多
くいらつしやると思っています。



就学時ぐらいの子どもに對
して、親は、自分の分身と申
しましょうか。自分の所有物
と申しましょうか、そんな感
覚で、わが子を見てしまいが
ちではないでしょうか。
「1ねん1くみ」の子ども
たちに、大人よりすごい「人
間」と感ぜずにはいられます

ん。心を和ませ、平和な思
いの中に浸らせ、ためいき
の出るような優しい人間が
この本の中にいっぱいいま
す。でも、決して特別な子
どもたちではないのですよ
ね。
わが家のわんぱく君も、
今春から小学生。どろんこ
のわんぱく君が、天使に見
えてきそうです。
私市6-51-10-101
柏本 昌子

お母さん教室

(家庭教育学級)

就学前(0歳~5歳児)
の子どもを育てている
お母さんを対象とした教室
です。

○とき 6月21日(水)
午前10時~11時
30分
○ところ ゆうゆうセンタ
1
○テーマ 「つい手がでてしまっ
子どもを怒るとき、どう
したらいいの?」
○講師 大阪樟蔭女子大
教授・川端利彦
さん
○申し込み・問い合わせ
幼児対策室(☎92・01
21 内線130)

市内小学校プール監視員を募集

○期間 7月21日(金)~
8月10日(木)21
日間、午前9時
30分~午後4時
○ところ 市内小学校プー
ル
○資格 18歳以上の男女
(高校生は不可)
○定員 30人
○日給 5600円
○申し込み 6月30日(金)
午後9時までに生涯スポ
ーツ課体育振興係(青年
の家内)へ履歴書をご持
参ください。そのときに
出勤予定をお聞きます
○問い合わせ 同体育振興
係(☎92・7721)

役立ちました

簡易保険積立金

市では、6年度の公園整
備(星田・倉治公園)や下
水道整備事業の財源の一部
として、6億1590万円
を郵政省の簡易保険積立金



から借り受けました。
また、簡易保険資金融資
施設であ
る天野川
緑地公園
に日時計
が設けら
れました。

Snap Shot

スナップ



▲甘くておいしい！ 幼稚園児らイチゴ狩り

5月18日(木)、私市の観光イチゴ園(私市3)で、ふじがお幼稚園の園児ら約130人が、イチゴ狩りを楽しみました。

この日は好天に恵まれ、畝の両側にしゃがんでイチゴを摘んだ園児たちは「甘くておいしい」「幼稚園に帰ってから、イチゴの絵をかくんだよ」と、大喜びでした。

私市苺(いちご)組合によると、昨年の干ばつの影響で苗の生育が悪く、今年は多くのみなさんに、イチゴ狩りを楽しんでもらえないのが少し残念です、とのことでした。



▲ 広げよう音楽文化の輪

5月21日(日)、ゆうゆうセンターの多目的ホールで、市内の音楽団体・音楽関係者、また音楽を愛する市民が集まり「交野市音楽協会結成式と記念コンサート」が開かれました。

結成式後の記念コンサートでは、交野市出身の音楽家菊本恭子さんによるバイオリン(中道ゆう子さんのピアノ伴奏)の奏でる調べに、集まった人たちは、時の流れを忘れているかのように聞き入っていました。

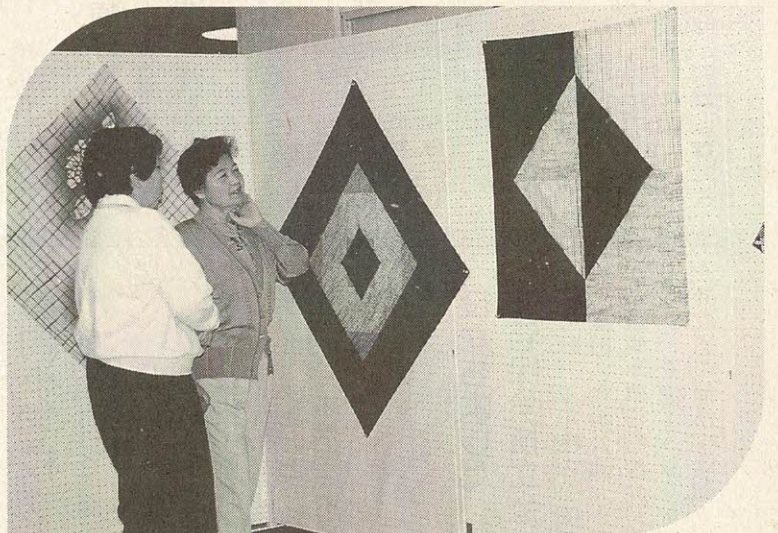

▲ 春・しぼり染展

4月23日(日)~28日(金)、青年の家1階ロビーで、手絞り彩の会(8人)のしぼり染26点が展示されました。

正方形をテーマに作り上げられた作品群一。じっと見入っていた女性は「巧みな技法で、個々にいろいろ工夫されていて、とても鮮やか」と、話していました。



◀ 楽しく遊びながらお友達に

5月10日(水)、市立幼稚園(3園)でワクワク子育て教室が始まりました。

くらやま幼稚園では「近くにお友達がいないので」「子育ての相談にのってほしいから」と、0～3歳児28人(親子20組)が参加。園長さんらの話に熱心に耳をかたむけていました。

教室は、粘土遊びや運動会ごっこ、お正月遊びなど来年2月まで楽しみな行事がいっぱい予定されています。

雨の中、私部地区防災訓練 ▶

5月14日(日)、交野小学校グラウンドで市民約200人が参加して、私部地区の防災訓練が展開されました。

訓練開始とともに雨脚が強くなり、残念ながら予定していた訓練はすべてを消化できませんでしたが、消火器による初期消火訓練では、各班ごとに分かれたみなさんが、燃えさかる炎に突進し、手際よく消し止めました。

防災訓練は、今後も各地区で実施していく予定です。



▶ 老人介護の巡回相談スタート

5月9日(火)、市在宅介護支援センター明星が、民生・児童委員の協力を得て、在宅高齢者やその家族らの老人介護についての巡回相談を始まりました。

この日の会場は倉治公民館。午後1時、相談に来られた女性には「身近なところで、介護の悩みや方法のアドバイスなどを受けられるのは、介護をしているものにとっても大変便利で、うれしく思います」と話されました。

老人介護巡回相談の問い合わせは、市在宅介護支援センター明星(☎91・4974)か、高齢者対策課(☎93・6400内線606)まで。

▼ 心なごむ さくら草展示

4月24日(月)～28日(金)、青年の家1階ロビーで、交野さくら草の会が丹精こめて育てた48鉢のさくら草が展示されました。

白や淡いピンク、紫色の可憐な花が、訪れた人々の心をなごませてくれました。



市民健康講座

「更年期障害」克服のコツ

上手な乗りきり方を教えます

更年期とは、卵巣の排卵機能や女性ホルモンなどの内分泌機能が徐々に低下し、その機能が停止、閉経するまでの期間をいいます。
女性なら、だれもが通る道ですが、この時期に発汗、ほてり、不眠、頭痛など様々な症状が現れ、つらい時期を過ごす人もあります。

50歳前後に訪れる更年期は、自分の健康を見直す良い機会です。食事、生活習慣を点検・改善し、明るく上手に乗り切りたいものです。この機会に、そのコツを学びましょう。
元気の出るお話です。ぜひご参加ください。

○とき 6月21日(水)午後1時30分～3時
○ところ ゆうゆうセンター2階体験学習室
○講師 医療コーディネーター 吉田芳子さん
○定員 市民30人。先着順
○申し込み・問い合わせ 健康増進課(☎93・6405)

○とき 6月28日(水)午後1時～2時
○ところ ゆうゆうセンター
○対象 3年4月～6月生まれの幼児と前回は受けていない(3年1月～3月)幼児
○内容 小児科、歯科健診、身長、体重測定、むし歯予防の紙芝居があります
○持ち物 幼児の歯ブラシ、コップ、母子手帳
○申し込み 直接会場

4歳代健診

身体がしっかりととして集団生活に入る準備の時期でもあります。幼児期における最後の健診ですので、ぜひ受診してください。心や身体、歯の相談も受け付けています。

乳幼児育児相談

乳幼児についての心配ごとなどを保健婦や栄養士にご相談ください。保母さんもいますので、お母さんも一緒に楽しく遊びましょう。

○とき ①6月14日(水) ②6月27日(火)

午前9時30分～11時

- ところ ゆうゆうセンター
- 対象 ①0歳～1歳児 ②1歳以降
- 内容 育児、栄養(離乳食) 歯科の相談など
- 持ち物 母子健康手帳
- 申し込み 直接会場

1歳6か月児健診

○とき ①6月20日(火)



「6月にはお姉ちゃん。そろそろ泣き虫卒業しようね」 妙見坂(母 寿美枝)

いけだ まゆ
池田 真優です

平成5年5月6日生まれ

○とき ②7月18日(火) 午後1時～2時
○対象 ゆうゆうセンター
①5年11月生まれ
○申し込み 直接会場

○とき ②5年12月生まれの幼児
○持ち物 幼児の歯ブラシ、コップ、母子手帳
○申し込み 直接会場

○内容 小児科、歯科健診、身長、体重測定、むし歯予防の紙芝居があります
○持ち物 幼児の歯ブラシ、コップ、母子手帳
○申し込み 直接会場

♪ こんにちは ♪



ひらた むつみ
平田 睦実です

平成5年2月14日生まれ

「もう、お姉ちゃんなのに、ますますやんちゃになってます」 幾野(母 麻由美)

誕生月には健診を受けましょう＝問い合わせは **健康増進課 ☎93・6405**

総合・市民健診

総合健診(ゆうゆうセンター)

○とき 第1水曜日
○対象 40歳以上の市民
○内容 血圧測定・検尿・血液検査・心電図検査、肺がん(結核)検査・大腸検査・胃がん検診・骨粗鬆症検診。女性には乳がん検診・子宮がん検診も

費用 全部実施 男性2500円。女性3000円
市民健診(ゆうゆうセンター)
○とき 第3木曜日。ただし、8月は第2・4木曜日

○対象 16歳以上の市民。40歳以上は予約制
40歳以下の方は血圧測定・検尿・血液検査(貧血検査)。乳がん検診は結果説明日に実施します

費用 40歳以下2000円。女性2900円
申し込み・問い合わせ 健康増進課
(6月1日現在)

予約状況

10/19	11/1	12/6	12/21	1/10	実施日
○	○	○	○	○	総合健診
○	○	○	○	○	市民健診

○予約できます
△残りわずかです

休日・夜間診療

休日急病診療所(ゆうゆうセンター内)

○とき 日曜、祝日午前10時～午後2時

○内容 内科、小児科、歯科 ☎91・8124
土曜休日夜間急病センター(交野病院内)

○とき 土曜、日曜、祝日午後6時～9時
○内容 内科、小児科 ☎93・1520

時間外 ☎91・0331
北河内夜間救急センター(寝屋川市役所北側)

○とき 毎日午後10時～午前1時(受付は0時30分まで)
☎21・3003

成人病予防の調理実習

薬味をきかせた 韓国料理を学ぶ



真剣なまなざしで調理する参加者

食べ物は元気のもと、食べ物は健康を支える薬であるという「薬(医)食同源」の考え方を韓国料理から学びませんか?

四季の恵みを味わい、唐辛子・ニンニク・ネギ・ゴマ・ゴマ油……。薬味をきかせた料理を楽しみましょう。

○とき 7月12日(水)、19日(水)の2回
コース。午前10時～午後1時
ゆうゆうセンター調理室

○定員 市民30人。応募者が多い場合は抽選

となります

※お子さん連れの参加は、ご遠慮ください。

○申し込み 往復はがきに住所、氏名、生年月日、年齢、電話番号を明記、〒576 交野市天野が原町5-5-1 健康増進課調理実習(☎93・6405) 6月23日必着

健診費用が免除される人

次に該当する人は健診費用は、無料です。

○70歳以上の人(受診時に医療受給者証を提示してください)

○生活保護世帯および市民税非課税世帯に属する人

(事前に健康増進課まで申し出てください)

好評!健康づくり体操「気功」

気功法は、生命エネルギー「気」を鍛練し、自力で健康を獲得していくものです。前回大好評のため、同じ内容で開きます。

○とき 7月4日、11日、18日、25日(火)

※6月受講者をご遠慮ください。

○講師 関西気功協会・松村健志さん

○申し込み 往復はがきに住所、氏名、生年月日を明記し、6月23日(金)までに健康増進課体操(☎93・6405)



骨粗鬆症

予防教室開きます

骨密度測定と予防教室(結果説明会)を開きます。あなたも健康度をチェックしてみませんか。

〔骨密度測定〕

○とき 7月4日、6日、11日、18日、25日

の午後

※10月まで開く予定です。8月以降は後日、お知らせします。靴下の脱ぎやすい服装でお越しください。

○ところ 四条畷保健所

〔予防教室〕

○とき 8月上旬

○ところ 四条畷保健所

○費用 1470円

○受付 6月26日(月)から電話で。先着順に日時を指定させていただきます

○定員 100人

○申し込み・問い合わせ 同保健所(☎78・1021)

医師による健康相談

本人や家族の人の健康に関する心配ごとなどに直接、医師がお答えします。血圧測定や検尿も実施します。

○とき 毎月第1火曜日午後1時30分～3時

○ところ ゆうゆうセンター

○問い合わせ 健康増進課

問い合わせは 四条畷保健所 ☎78・1021

保健所だより

一般健康相談(四条畷保健所)

受付 毎週火曜日午前9時30分～10時30分
内容 胸部レントゲン検査・風しん抗体検査・エイズ抗体など血液検査(診断書は金曜日午前中にお渡しします)

食事栄養相談(四条畷保健所)

受付 予約制
内容 高血圧や糖尿病などの食事療法

療育相談(四条畷保健所)

受付 7月6日木曜日午前10時30分から(予約制)
内容 先天性股関節脱臼の早期発見など

4か月児健診(ゆうゆうセンター)

受付 7月11日火曜日午後1時～2時
対象 7年3月生まれの乳児

※母子健康手帳をご持参ください。

2歳児歯科健診フッソ塗布(四条畷保健所)

受付 7月13日木曜日午後1時から
対象 5年6月～7月生まれの幼児

定員 40人
費用 390円。予約は7月3日(月)から

3歳児健康診査(ゆうゆうセンター)

受付 7月27日木曜日午後1時～2時
対象 4年5月～6月生まれの幼児

※母子健康手帳をご持参ください。

離乳食講習会(ゆうゆうセンター)

とき 7月14日金曜日午後1時30分、開講
内容 離乳食の献立実演と試食

精神保健相談(四条畷保健所)

内容 精神障害で悩んだり、アルコール中毒で困っている人の相談(予約制)

みんなのひろば



事故防止を呼びかける

5月11日(木)朝、市内の交野市駅や星田駅など6つの駅頭で通勤・通学者らに、キズテープを配って交通ルールを守り、交通マナーを高めよと呼びかけました。

スポーツ

第24回硬式市民テニス大会

(2位まで。敬称略)

- ▽一般男子ダブルス 村田都博(南星台)
- ▽優勝 下道 正(星田西)
- ▽準優勝 安永幸弘(南星台) 牧田龍彦(私市)
- ▽一般女子ダブルス 赤木登代子(星田山手)
- ▽優勝 岡 幸子(妙見東)
- ▽準優勝 勝山和子(藤が尾)
- ▽準優勝 平田愛子(青山)
- ▽壮年ダブルス 宮本土郎(天野が原町)
- ▽優勝 下田 博(同)
- ▽準優勝 松井 宏(神宮寺) 新井宏忠(東倉治)

市空手道選手権大会

6月25日(日) 午前9時

- ▽女子 矢野満里子(天野が原町)
- ▽優勝

午後5時、青年の家。型と組手試合。対象は小・中・高。一般。主催は交野市空手道連盟。問い合わせは中野さん(☎91・0890)

週一回インディアカ

毎週金曜日午後1時〜4時30分、星田会館。基礎練習とゲーム。定員数人。入会金1000円。月会費1000円。主催はFNインディアカ同好会。問い合わせは鳥飼さん(☎92・9343)か、本田さん(☎92・5008)

第24回市民ソフトテニス大会

(2位まで。敬称略)

- ▽男子 石井恒雄(私部南)
- ▽優勝 小山八三(倉治)
- ▽準優勝 田中忠昭(星田西) 木村幸夫(妙見坂)

第15回剛柔流大阪支部空手道選手権大会

5月4日(祝)、守口市民体育館で開かれました。2位以上の誠志館交野道場生は、8月6日(日)、高松市で開かれる全国大会に府の代表として出場します。敬称略。

- ▽準優勝 長谷川玉枝(星田山手)
- ▽優勝 中村和子(私部が原町)
- ▽少年女子 坂尾美香子
- ▽小学生男女 熊谷昌希
- ▽少年男子 田村 崇
- ▽少年女子 坂尾美香子
- ▽小学男子高学年 島 秀太
- ▽一般男子重量級 安楽広基
- ▽小学女子高学年 坂尾江里
- ▽準優勝 熊谷貴子

ハイキング

なるかわ園地

6月24日(土) 午前8時30分、河内磐船駅集合(雨天中止)。瓢箪山駅〜鳴川峠〜なるかわ園地〜こぎりの道。7:50。弁当など持参。参加費200円。主催は交野歩こう会。問い合わせは成田さん(☎91・4013)

石上・布留の里

7月2日(日) 午前8時、河内磐船駅集合(雨天中止)。天理〜桃尾の滝〜アジサイの大親寺〜石上神社〜浄国寺。6時。高年者向き。交通費1590円。参加費200円。主催は高年者ふれあいの友。

丹後の虚空蔵山

7月9日(日) 午前8時30分、河内磐船駅集合(雨天中止)。藍本駅〜酒垂神社〜虚空蔵堂〜虚空蔵山。8時。一般向き。交通費2520円。参加費200円。主催は交野山歩会。以上、問い合わせは吉原さん(☎92・3928) 夜7時〜9時

募集

ヘルシー体操

毎週火曜日午前10時30分〜11時50分、青年の家。対象は20代〜40代の女性。定員10人。指導は足立さと子さん。入会金1000円。月会費250円。問い合わせは小川さん(☎91・4546)

装道ぎもの交野教室

第1・2・3水曜日午前10時〜正午、武道館。ゆかたの

府こども会の翼

8月16日(水)〜21日(月)、韓国の釜山、ソウルなど6市を訪問、国際交流を深める。参加費は12歳未満7万8000円。12歳以上8万4000円。定員36人。資格は4年生以上の小学生、中学生。主催は府こども会育成連合会。問い合わせは同連合会の藤岡さん(☎06・942・2449)

外国人留学生のホスト・ファミリー

関西外国語大学(枚方市)では、今年9月に来学する外国人留学生の受け入れ家庭を探しています。期間は9月から12月末までの4か月間です。受け入れ家庭には月額6万円(11月・12月は暖房費としてさらに8000円)が支払われます。特別な配慮はいりません。食事にも特別なものを作る必要はなく、家族と同じもので結構です。家族に英語が話せる人がいなくても、辞書で十分意思は通じます。

○問い合わせ 同大学国際交流課(☎51・6751)

♪こんにちは月



赤松

ひろき 大生です
平成2年5月21日生まれ

まき 真季です
平成5年3月14日生まれ

「いつも笑顔で仲良くね」
私市山手 (母 千晴)

催し

交野水彩画展

6月10日(土)～17日(土)
午前9時30分～午後5時(最終日は午後3時)、青年の家ロビー。20号まで約50点を展示します。問い合わせは宮崎さん(☎91・0201)

パステル画作品展

6月28日(水)～7月4日(火)(初日は正午から。最終日は正午まで) 青年の家1階ロビー。パステル画フレンドハウス10周年記念の会員による作品展です。会員を募集中。問い合わせは小安さん(☎91・3763)

チャリティー歌謡

6月18日(日) 午前11時～午後5時、ゆうゆうセンター4階交流ホール。交野歌謡クラブ主催の第7回チャリティー歌謡オンステージで、抽選で30人に花をプレゼントします。会員を募集中です。問い合わせは詰光さん(☎91・9833)

ひびけ歌声とどけ愛

6月25日(日) 午後1時30分、星の里いわふね体育室。

交野女声合唱団とコールポコによる第14回定期演奏会。女声合唱団の組曲「海鳥の詩」、コールポコの「不思議の国のアリス」ほか、デイズニーの楽しい曲のメドレー。入場料500円。小学6年生まで300円。申し込みは当日会場。問い合わせは武田さん(☎91・9878)

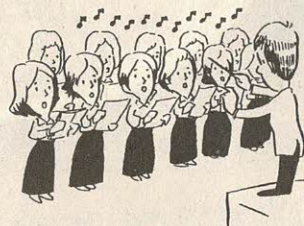

交野俳句会

7月2日(日) 午後1時～4時30分、青年の家。選句、添削指導、成績発表、講評など。

自然を写そう

6月25日(日) 午前10時～午後2時。いきものふれあいセンター。内容 風景・花・昆虫など。



「かいがけの道」に

市章と武者を連想するモニュメント



寺の住吉神社境内横の「かいがけの道」の登り口にモニュメントができました。高さ1.66m。台座は幅65cm、奥行き40cm。市章と武者を連想させる本体に、イラストマップと説明文を彫り込んだ黒御影石をはめこんでいます。

市は、文化環境の保存と創

出を目指して平成元年からモニュメントを設置しており、これで6基目です。

そのほかのモニュメントの場所は次のとおりです。

- 天野川緑地公園
- 機物神社
- 磐船神社
- 小松神社
- 河内磐船駅前

善意銀行

交野市社会福祉協議会の善意銀行に次のみなさんから預託していただきました。

- ◇交野ソシアルダンス友の会からチャリティーダンスの余剰金2万3575円
- ◇星田山手の喜多嶋豊次さんからアルミ缶リサイクル4月分6000円
- ◇松塚の牧梅子さんから20万円
- ◇松塚の岡本功さんから2万円

俳句

交野俳句会

海鳴りや棚田にひとり畦を塗る
陵に行く花冷えの石だたみ
西塔に雀の遊ぶ花会式
車座に誘ひ込まれて花見かな
鶯のひねもす鳴けり過疎の村
母のひざ奪ひあひして花筵
花種を両手で受けて日の温み
水仙の素直さが好き白が好き
豆力士たんぼ踏んで勝負あり
手をのばす嬰にとどかぬ雪柳

..... 般.....

燕の子落ちんばかりに押し合ひて
頬うずめ息を止めたし八重桜

短歌

しめ野短歌会

街の灯の夜々に増えゆく神戸にて「ファイト」とホテルの窓は点せり
天野が原町 岡田 慶子
チャルメラの音もCDの世となりて夜更けの街を屋台店行く
天野が原町 岡田 和江
「三つ石」のトンネルに入り煙にむせびSLにて行きしふるさとと思ふ
私市山手 町田 芳子
大き桶時雨に揺るる石切に傘もささずにお百度を踏む
私市山手 北川 和子
テレビにて帰省の車の列を見るふるさとのなきわれはさびしき
郡 津 松木 滋子
「頑張つてね」と行き交ふ人と声かけ合ひて上醍醐寺の急坂登る
倉 治 橋本 和子
..... 般.....
そよ風の如く少女が駆けてくるラケット片手に白き歯ごぼる
松 塚 鈴木 純子

広報からのお願い

「みんなのひろば」を、由な人に届けさせていたただけ、みなさんからいただいています。
いた原稿は、ボランティア 人名や地名などには、読グループのご協力で「声のみがなをつけてくださるよ広報」などとして目の不自う、お願いします。



わが家の
料理

カボチャのあんかけ煮

私たち、ただいま、花嫁修行中!

家にある材料で簡単に作れるお料理です。

カボチャの煮込みは、少しとろみをつけていますので、子どもからお年寄りまで、喜んで食べていただけたと思います。

キビナゴを使ったもう一品は、お酒の肴さかなにもどうぞ。

(写真右から)

くもかわ 倉治9丁目 雲川 典恵さん
 のもと 星田7丁目 野元 律子さん
 わだ 幾野4丁目 和田 祥恵さん
ひろえ



材 料(4人分)

カボチャ.....1/3個
 ナス..... 3 個
 厚あげ..... 4 個
 鶏肉.....300g
 だし汁.....800cc.
 片栗粉..... 大さじ2
 醤油.....大さじ3
 みりん.....大さじ1
 砂糖.....大さじ2

a

作 り 方

- ① 鶏肉を鍋で炒め、その中に沸騰した湯を入れ、湯を捨てる。
- ② ①に適当な大きさに切ったカボチャと、だし汁を入れ、煮る。
- ③ カボチャが半分煮えたら、油抜きした厚あげとナスを入れ、調味料 a を加える。
- ④ 水で溶いた片栗粉を入れてとろみをつける。

「わが家の料理」の原稿を募集しています。お総菜から一品料理、鍋もの、ケーキなど、お気軽にご連絡ください。
 ○問い合わせ 総務課(☎92・0121 内線296)

広 報

かたの

(No.408)

1995年6月10日

編集と発行

交野市役所総務部

〒576 大阪府交野市私部1丁目1番1号

☎0720-92-0121

テレホンサービス

☎0720-92-1599