

菊



- 2～5 下水道
- 6 福祉
- 8 暮らし
- 12～15 市民スポーツデー
- 16～17 スナック
- 18 人権
- 20～21 健康
- 22～23 みんなのひろば
- 裏面 わが家の料理

上村 昇 作

もくじ

誕生30年 広がる処理区域

下水道

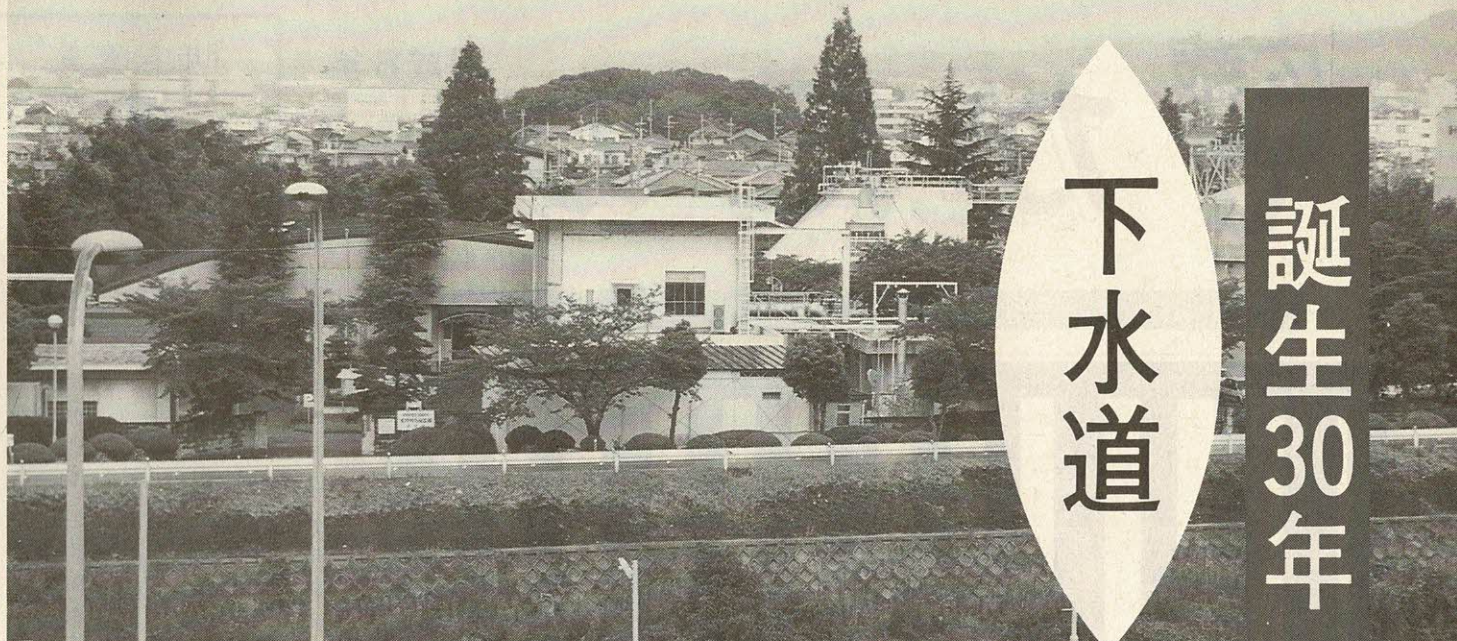

郡津処理場（天野川清掃工場）

普及率88% 府内7位

交野に下水道が誕生して30年。処理区域は広がり、平成7年度末の人口普及率は88・4%に達し、大阪府の平均72・3%（平成6年度）を大きく上回り、42市町の第7位です。これは、関係行政機関の援助と受益者・開発者のご理解、ご協力を得て自然と暮らしにやさしいまちづくりを積極的に進めてきた本市の成果といえるでしょう。

9月10日の「下水道促進デー」を機に、下水道事業の現状と、これからの目標などを特集しました。

2 処理場で共同処理

歩み

交野で下水道が計画、事業

着手されたのは昭和42年、交野町の時代です。翌43年には交野団地（松塚、梅が枝）のもなう人口激増の波が交野に入居に合わせて郡津処理場（天野川清掃工場）が稼働を始めました。処理能力は日量6000ト、処理計画区域は838・8畝でした。

後者は渚処理場（枚方市）で、交野、枚方の2市で管理、運営。処理能力は日量6万5200トです。

分流式 3ルートで最終処理

処理場別区域

下水道には、分流式と合流式があります。

分流式というのは、汚水（家庭などの水洗トイレの水やふろ・流し・洗濯機からの排水）と雨水を別々に処理する方式です。汚水は処理場で浄化した後に川へ、雨水は直接、川へ放流されます。

合流式は、汚水と雨水を一緒に処理します。守口市や寝屋川市の一部、大東市など、主に低地の都市で採用されています。

交野が採用しているのは分流式です。汚水は下水管を通じて郡津、渚、鴻池の3か所の終末処理場へ流れていきます。各処理場の処理区域は次のとおりです。

▽郡津処理場

郡津の一部、幾野の一部、倉治の一部、松塚、梅が枝、私部西の一部、天野が原町、私市、私市山手、私部の一部

▽渚処理場

幾野の一部、倉治の一部、東倉治、私部の一部、青山、神宮寺、私部南、向井田、寺、森北、森南、寺南野

▽鴻池処理場

星田北の一部、星田の一部

※暫定処理区域とは、渚処理場の区域として計画決定さ

押し寄せたところで、住宅が次々に建設され、それにもなつて処理能力をアップ、処理区域は広がりました。

その間、下水を共同で処理しようという計画が持ち上がり、流域下水道が建設されました。

寝屋川北部流域下水道が40年に、淀川左岸流域下水道が市制施行の46年に計画決定され、市内の公共下水道は、それぞれの関連公共下水道として計画決定され、現在に至っています。

前者の終末処理場は鴻池処理場（東大阪市）にあり、処理能力は日量23万6000ト。交野、門真、大阪市など9市が組合を作つて管理、運営しています。

後者は渚処理場（枚方市）で、交野、枚方の2市で管理、運営。処理能力は日量6万5200トです。

れたのですが、処理能力などの理由で、現在、郡津処理場で処理している区域です。淀川左岸流域下水道幹線の建設が進むと、郡津処理場の全区域が渚処理場の区域となります。

幾野の一部、倉治の一部、東倉治、私部の一部、青山、神宮寺、私部南、向井田、寺、森北、森南、寺南野

星田北の一部、星田の一部

8段階の工程で浄化放流

沈砂池→塩素滅菌

処理の仕組み

- ① 沈砂池 ごみや土砂などを目の粗いスクリーンで取り除きます。
- ② 最初沈殿池 ポンプで①から送られてきた汚水から、比較的沈みにくい物質（汚泥）を、時間をかけて沈殿させます。
- ③ エアレーションタンク（曝気槽）ここで汚水に空気とバクテリアやツリガネムシなどの微生物を混合します。微生物たちに、汚水に含まれる有機物質を食べてもらう、食欲利用の浄化
- ④ 最終沈殿池 バクテリアを含んだ汚泥は底に沈み、上澄みの水だけをポンプで急速ろ過池に送ります。
- ⑤ 急速ろ過池 ここから⑧までが高度処理施設です。粒の異なる砂の層があり、処理水は、ここを通過する間に一段ときれいになります。
- ⑥ 曝気付き礫間接触酸化池 微生物のついた、おむすびぐらいの石が敷き詰められ、空気の細かい泡が立ちのぼっています。目に見えない汚れも取り除きます。
- ⑦ 安定池 処理水がゆつくりと流れています。コイ、フナ、ハクレン、金魚などが泳いでいます。川へ放流する流量の調節もします。
- ⑧ 塩素滅菌棟 最後の関門です。安定池の水は塩素で消毒し、大腸菌などを殺菌。クリンな水として川へ放流します。

幹・支線合わせ総延長は154キロに

管の延長と工事

下水道は、幹となる幹線と枝となる支線に分かれています。幹線とは、その上流で20センチ以上の集水面積を持つ管のことで、それ以外は支線と呼ばれます。

平成7年度末の管の長さは

◇幹線 1万9460メートル

◇支線 13万4847メートル

合計約154キロで、ちやうど大阪から名古屋までの距離

進む下水道の延長工事

にあたります。

工事は、事前に調査しておいた水道管、ガス管など支障となる物を移設してから下水道の布設工事にかかります。通常は道路を掘り、管（主に塩ビ管）を埋めます。工事時間は、原則として昼間で日曜・休日はいりません。

管の布設と同時に各家の前などに専用の汚水枿（口径350ミリ）を設置します。これに各家からの汚水の排水管を接続すれば完了。汚水は公共下水道へと流れていきます。

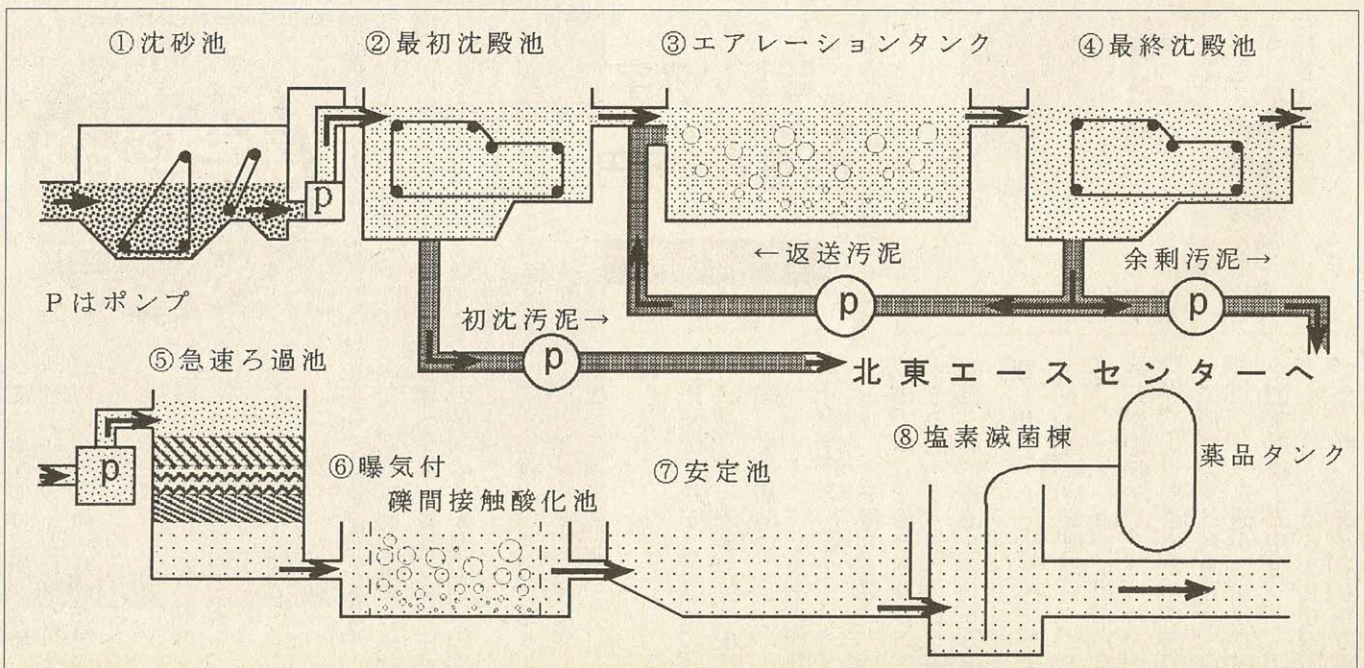

8年間据え置きです

上水道の使用量で計算

料金

料金表 (2か月分、単位円。従量料金は1ト当たり)

区分	基本料金		区分	従量料金	
	汚水量	料金		汚水量	料金
一般汚水	16トまで	960	一般汚水	16トを超え 60トまで	75
浴場汚水	400トまで	8000		60トを超え100トまで	115
				100トを超える分	205
※使用料の額に10円未満の端数があるときは、その端数を切り捨てます。					
			浴場汚水	400トを超える分	12
			教育施設等汚水		75

歳入予算

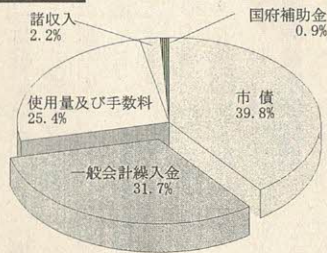

歳出予算

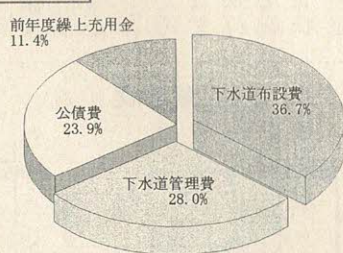

下水道料金は、上水道の使用量で計算し、請求は2か月ごと。水道料金と同じ時期になります。使用料は、汚水の種類によって異なります。(上表参照)

一般汚水の場合、基本料金は16トまで960円。使用量は16トが1ト当たり75円、60トが1ト当たり115円、100トが同115円、100ト以上が同205円となっています。

は16トまで960円。使用量は16トが1ト当たり75円、60トが1ト当たり115円、100トが同115円、100ト以上が同205円となっています。

平成6年度の決算額をみて
**苦しい赤字
3億6千万円**

6年度決算

歳入		歳出	
▽下水道使用料	5億300万円	▽下水道維持管理費	6億5400万円
▽国、府の補助金	1億800万円	▽下水道布設費	8億6200万円
▽一般会計繰入金	6億2800万円	▽公債費(支払利息元金)	5億6200万円
▽市債	7億8900万円	▽前年度繰上充入金	2億6900万円
▽その他	4億5000万円	▽合 計	23億4700万円
▽合 計	19億8300万円		

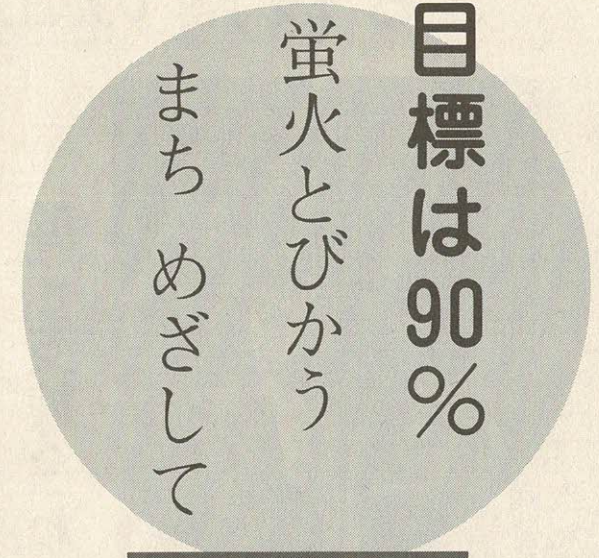

普及率

下水道がどれだけ整備されているかを表すのが人口普及率です。環境にやさしいまちづくりの一つの指標です。数字は、市の人口で処理区域の人口を割ったものです。大阪府内の普及率第1位は大阪市で、平成6年度末で99.9%。同市を除く府の平均は60.6%です。本市の平成7年度末の人口は7万4153人、処理区域人口は6万5500人。普及率88.4%は、胸を張れる数字です。下水道部は「蛍火とびかうまち かのの」をキャッチフレーズに、普及率90%を目標にがんばっています。

年度別建設事業費と普及率

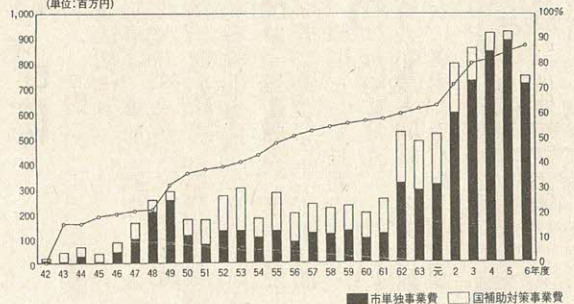

据えています。昭和63年以来据え置いたままです。平成7年度末の料金収入は5億2200万円。その対象の有収水量は661万7000トでした。



これがマンホールのふたマンホール(直径60センチの本管用)や汚水樹(直径35センチの各戸用)のふたのデザインをご存じですか。絵柄は、中ほどに交野の文化を育んだ天野川を配置し、市の木「サクラ」、市の花「ツツジ」、市の鳥「キジ」をあしらっています。

みましよう。下水道特別会計の歳入予算と歳出予算の主なものは次のとおりです。(円グラフ参照) 歳入と歳出の差、3億6400万円が赤字で、年々苦しくなっています。

融資をあっせんします

下水道が整備され、地区が公共下水道の区域に編入され、3年以内に水洗化工事をしなければなりません。

これは下水道法によって決められており、浄化槽を設けているお宅でも同じです。水洗化工事は、専門の工事店（左表）で施工しなければ

なりません。これは市の条例で決められています。工事費用については、市では融資あっせん制度を設けていますので、ご利用ください。なお、完済時には、利息の

- 2分の1を市が補助します。取扱銀行は、大和銀行と大阪銀行の支店です。
- 融資限度額 50万円まで
- 利息 年利4・8%（36回払い）
- 保証人 原則として市内在住で市税を完納さ

- 必要書類 1人
申込書、印鑑証明証（借入人、保証人各1通）、交野市公認業者の工事見積書
- 問い合わせ 下水道部（☎93・1197）

り、親子で散策に訪れる人が多いようです。ゲートボール（4面）やパターゴルフも予約をすれば利用できます。流域下水道の「発祥の地」であり、下水道事業をPRする「ふれあいプラザ」もあります。広さは480平方メートル。広さをデザインしたマンホールふたの展示をはじめ、汚泥の再生など、下水処理の仕組みが一目で分かる施設で、多くの児童が見学に訪れます。

処理場は市民いきいの場

ゲートボールや 魚釣り、散策に

交野市が関係している渚処理場と鴻池処理場には、市民の憩いの場となるスペースが設けられています。処理場に連絡すれば、入場できますので、一度お越しください。

▽淀川左岸流域下水道組合
○問い合わせ

（枚方市渚内野4-10-1）
☎55・0600

（寝屋川北部広域下水道組合）
（東大阪市北鴻池町1-18）
☎06・911・9595

（渚処理場）（枚方市）
大阪府内で初めて高度処理方式を導入した流域下水処理

場です。自慢は安定池。毎年開かれる魚釣り大会の会場です。ご存じの市民も多いことでしょう。

深さ1層、広さ8000平方メートル。いろいろな淡水魚やトンボの幼虫やゴなどが放流されています。公園の中の池と

（鴻池処理場）（東大阪市）
処理施設の屋上は、緑豊かな「スカイランド」（広さ2・4畝）です。広い芝生に砂場、四季を彩る梅林やバラ園もあり

ます。玄関には、府内の流域下水道工事使われている大きな下水管「コンクリートセグメント」や地中を掘り進むシールド掘進機（直径4・2層）がシンボルとして展示されています。

公認工事店一覧表

業者名	住所	電話	業者名	住所	電話
（株）奥角工業所	倉治6	91・2456	（株）平田設備工産	星田4	91・4773
加賀ポンプ店	倉治6	91・1200	星野設備工業所	神宮寺2	91・2747
北口工業（株）	星田3	91・2073	私部水道設備	私部7	92・7030
（南）北崎工業所	私部4	91・2478	（株）森長工業	倉治5	91・4718
共栄設備工業（株）	私部3	91・5431	安藤設備（株）	天野が原町4	91・4553
交南設備（株）	倉治4	93・3931	若林設備工業（株）	倉治3	91・1796
（株）小西水道工業所	私市5	92・0326	森本水道工業（株）	倉治2	91・7676
（株）戸田設備工業所	幾野3	91・7219	池田工業（株）	星田北3	91・3615

渚処理場

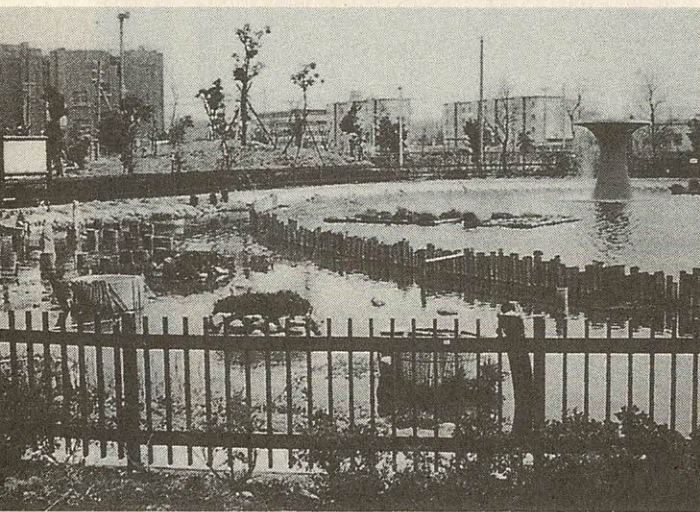

渚の安定池

鴻池処理場



鴻池スカイランド

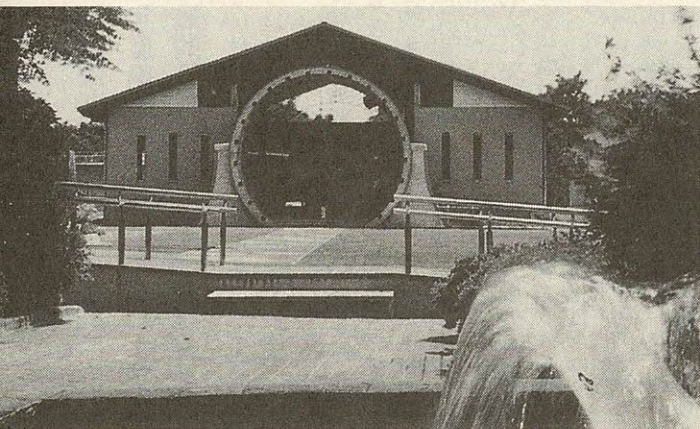

鴻池ふれあいプラザ

お年寄りへ楽しいひととき 老人福祉大会

多彩に歌謡ショーなど

10月5日 星の里いわふね体育室

送迎バス運行時刻表

車名	停車場(所)	時刻
1号車	南倉治バス停前	11.40
	第二中学校前	50
	郡津消防分団車庫前	55
2号車	星田山手入り口	11.30
	平和台霊園前	40
	星田バス停	45
	北星田バス停	50
3号車	私市3丁目バス停	11.40
	妙見口バス停(交野方面ゆき)	45
	藤が尾2丁目バス停	50
5号車	喫茶「のんのん」前(私部)	11.45
	さくら丘住宅バス停(天野が原町)	50
6号車	住吉神社前	11.45
	青年の家	50
7号車	寺南川橋前	11.45
	神宮寺集出荷場前	11.40
マイクロバス	寺南川橋前	45
	府道交野久御山線大阪ガス交野ステーション前(時計台)	11.40
8号車	青山2丁目信号南側	45
	森北1丁目出光交野給油所前	50
	松塚「池田医院」前	11.40
10号車	梅が枝南信号「はるやま」前	45
	妙見東2丁目「ゆうゆうバス停」前	11.30
11号車	南星台4丁目「ゆうゆうバス停」前	35
	星田西団地「ピーコック」前	40



福祉

送迎バスを

運行します

10月5日(土)午後0時30分から4時まで、星の里いわふね体育室で、65歳以上のお年寄りを対象に老人福祉大会を開きます。当日は、左表のとおり送迎バスを運行いたしますので、ご利用ください。

○内容
▽第1部 式典
▽第2部 アトラクション
△歌謡ショー▽(敬称略)
花村菊江、吉野あきら、並木順ほか

▽90歳以上 155人
▽80〜89歳 1367人
▽70〜79歳 3043人
▽65〜69歳 2787人
▽別内訳は次のとおりです。年齢別内訳は次のとおりです。年齢別内訳は次のとおりです。年齢別内訳は次のとおりです。

生誕の山添きみさん(寺2丁目)で、100歳です。年齢別内訳は次のとおりです。

最高齢者は、明治29年5月7日、女4255人(男3097人、女4255人)です。(7月末現在)

交野市の65歳以上のお年寄りには、7352人(男3097人、女4255人)です。(7月末現在)

市内最高齢者は100歳の山添きみさん(寺2)

○入場料 無料
※大会終了後、乗って来られたバスでお送りします。
○問い合わせ 高齢者対策課 (☎93・6400)

平成8年度第2回ガイドヘルパー養成研修(知的障害者コース) 受講者募集

○研修期間 10月24日(木)〜11月26日(火)
○ところ 講義 府立介護実習・普及センター (茨木市) ほか
実習 隆光学園(寝屋川市) ほか
○定員 40人(先着順)
※応募者が多い場合は抽選。
○対象 ガイドヘルプサービスに従事することを希望する人およびすでに従事している人
○受講料 無料

○申し込み 申込用紙に必要事項を記入し、10月1日(火)から9日(水)までに、〒567 茨木市大住町8-11 大阪府立介護実習・普及センターへ郵送
※申込用紙は、ゆうゆうセンター内の社会福祉課にあります。
○問い合わせ 同普及センター (☎0726・263381)

「みんなのポケット」在宅障害者との交流会

ボランティアグループ「ふれんず」主催の交流会です。カラオケやゲームで歌って、遊んで、おしゃべりして、楽しい時間を過ごしましょう。

○とき 10月13日(日) 午後1時10分〜

○ところ ゆうゆうセンター 14階多目的ホール

○対象 市内在住の在宅障害者

○定員 20人

○参加費 200円

○受付 9月10日(火)〜20日(金)

※定員になり次第、締め切らせていただきます。

○申し込み・問い合わせ ボランティアセンター(木本さん) (☎93・6400) か、金沢さん (☎93・4890)

史跡をめぐり 故事を知る

ふるさと講座に参加しませんか

ふるさとの自然を歩き、史跡をめぐり、故事を知り、ふるさとの良さを再認識して

○日程 下表
○講師 和久田 薫さん

○定員 60人(先着順)
○会費 2000円(申し込みのときにご持

○申し込み 9月24日(火) 午前9時30分から
星田市民センター 3階ホール
※本人がお越しのうえ、お申し込みください。
○問い合わせ 星田出張所 (☎91・2031)

○申し込み 9月24日(火) 午前9時30分から
星田市民センター 3階ホール
※本人がお越しのうえ、お申し込みください。

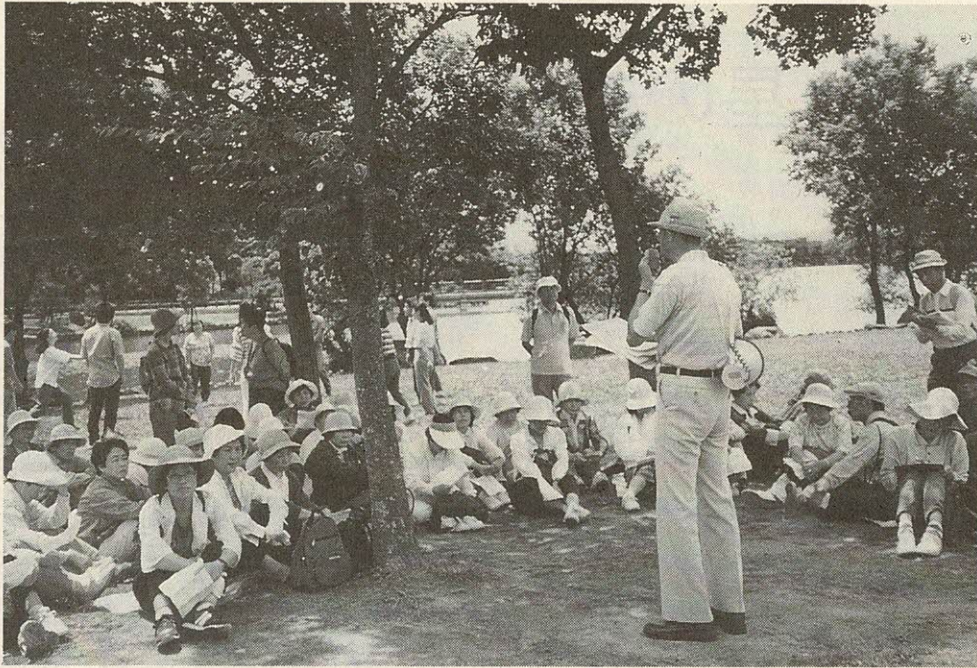

一休寺周辺や紅葉の湖東三山

とき	内容・コース
10月15日(火)	田辺方面 一休寺周辺
11月19日(火)	紅葉の湖東三山(貸し切りバス) 金剛輪寺 百済寺 西明寺など
1月21日(火)	津田界わいを歩く 津田城跡 旧田中家鋳物民俗資料館など
2月18日(火)	枚岡神社と梅林 東大阪市立郷土博物館など
3月18日(火)	高槻方面(貸し切りバス) 高槻城跡 神峰山寺 鎌足の墓など

※貸し切りバス代(各3000円)と、その他の交通費、入場料、拝観料などは各自負担となります。

きのこ ウオッチング

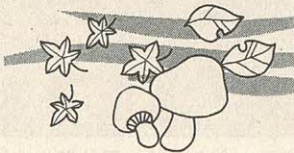

○とき 9月22日(日) 午前10時
○集合 いきものふれあいセンター

○対象 市民
○内容 秋の山できのこを採集。食べられるのは?
○講師 渡辺 壽津子さん
○持ち物 弁当、かごか、ビニール袋。あれば図鑑
○服装 山歩きの服装
○参加費 無料
○申し込み 当日会場
○問い合わせ ふれあいセンター(☎93・6520)

教室生を募集

いけ花教室

着物着付け教室



○指導 原 清子さん
○ところ いずれも武道館
○定員 25人

○指導 三樹 初子さん
○とき 10月9日(水) 9年2月26日(水)までの毎月
第2・第4水曜 日午後7時~8時30分

○とき 10月8日(火) 9年2月25日(火)までの毎月
第2・第4火曜 日午後7時~8時30分

いけ花教室
遠州流と未生流の教室で、ともに10回コースです。
(遠州流)

○主催 体育文化協会
○申し込み 9月27日(金)までに、前期分の参加費を添えて協会事務局(青年の家内) ☎92・7721

○持ち物 ものさし、針、コマ糸(30番~40番)、はさみ、さらし(5枚)、筆記用具

○参加費 前期・後期とも各5000円
○定員 30人
○ところ 青年の家

○とき 10月4日(金) 9年2月7日(金)までの毎週



着付けの初歩から人に着せる着付け、帯の変わり結び、小物の組み合わせを総合的に学びます。16回コース。
○とき 10月4日(金) 9年2月7日(金)までの毎週

○参加費 1か月2800円(花代を含む)
○主催 体育文化協会
○申し込み 9月18日(水)から10月4日(金)までに、参加費3か月分を添えて協会事務局(青年の家内) ☎92・7721

星のまち交野に 「巨大彗星」の お話がやってくる



百武彗星。3月26日午前0時26分、4中教諭 平井肇さん撮影

百武裕司、渡部潤一さんを招いて講演会

その昔、星が降った言い伝えがあり、七夕伝説の発祥の地「星のまち交野」に、あの巨大彗星になった「百武彗星」と、今は「へびつかい座」を移動中です。ポーツとして5等星の「ヘール・ボップ彗星」のお話がやってきます。

今年春、夜空をにぎわせた「百武彗星」は、天文ファンだけでなく、多くの人たちに感動とロマン、星への関心をかき立て、天空に目をくぎ付けにしました。そして、今



も永い宇宙の旅を続けています。

実際に光量を増しており、来年の春には、超巨大彗星になるといわれています。

そこで「星のまち交野」では、次の日程で彗星についての講演会を開きます。多くの市民のご来場をお待ちしています。

- とき 9月28日(土)午後3時～5時30分(開場2時30分)
- ところ 星の里いわふね体育室
- 講演 「百武彗星の発見とわたし」



百武 裕司さん
昭和25年、長崎県島原市生まれ。九州産業大学卒。新聞社勤務。現在、フリーカメラマン。7年12月、8年1月に彗星を発見、日本天文学会新天体発見賞二つ受賞。



渡部 潤一さん
昭和35年、福島県会津若松市生まれ。東京大学卒。現在、国立天文台助手、同広報普及室長。専門は太陽系天文学。著書に「彗星地球へ大接近!」ほか。

発見者 百武 裕司さん
「巨大彗星ヘール・ボップが来る」
国立天文台広報普及室長・同台助手 渡部 潤一さん
※手話通訳あります。天体ミニ写真展も同時開催。

- 入場料 無料
- 主催 東亜天文学会
- 後援 交野市教育委員会
- ※申し込みは不要です。駐車場が狭いので車でお越しはご遠慮ください。
- 問い合わせ 星の里いわふね (☎93・3131)

教育、暮らしに役立つ作品募集

第26回大阪府生徒児童・教職員発明くふう展

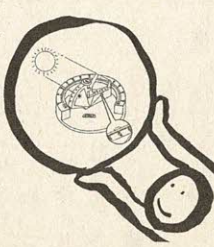

- 〔生徒児童の部〕
- 資格 府内の小・中・高校の児童生徒
- 〔教職員の部〕
- 資格 府内の小・中・高校の教職員
- ※理科教育センターなどの主事、事務職員を含む。
- 作品 必ずしも、教育あるいは暮らしの安全に役立つようなくふうされたもの。1人か、共同で発明くふうした作品で、体積1立方分以内、重さ20g以内
- 展示 11月21日(木)から24日
- 応募方法 9月30日(月)までに、出品票を〒550 大阪市西区鞆本町1-9-15 近畿富山会館内、発明協会大阪支部へ提出してください
- 問い合わせ 同支部 (☎06・443・7435)

大学通信教育 合同入学説明会

10月入学生を募集

- とき 9月21日(土) 正午～午後5時
- ところ 阪急グランドビル26階(大阪市北区角田町)
- 対象 一般・高校生
- 参加校 法政、慶応、中央、日本、佛教、玉川、東洋、近畿大学など15大
- 内容 各大学・短期大学別の相談コーナーを設けてあります。参加者は希望する大学の教職員から大学の内容や学習全般について説明を受けることができます
- 費用 無料
- 問い合わせ 私立大学通信教育協会 (☎03・3350・6681)

LET'S ENJOY ENGLISH!
姉妹都市協会英会話教室受講生募集

あなたも、交野・コリングウッド姉妹都市協会に入会して英会話教室を受講してみませんか?

- 入会金 一般2000円
大学生1000円
- 期間 10月～3月(後期)
- 受講料 申し込み時に6か月分を前納してください(下表)
- 受付 9月20日(金)～30日(月)午前9時30分～午後4時

*電話での受け付けはいたしません。募集人員になり次第、締め切ります。

○申し込み・問い合わせ 交野・コリングウッド姉妹都市協会(京阪交野市駅ビル4階、あいあいセンター内 ☎91・9955)

コース	時間	受講料(6か月)	人数	対象
火	入門Ⅰ	12,000円	2人	一般・大学生
	入門Ⅱ		4人	
水	初級Ⅰ	12,000円	1人	
	初級Ⅱ		2人	
木	中級Ⅰ 夜	18,000円	6人	
土	初級・中 夜	18,000円	1人	
土	初級・上	15,000円	2人	
	中級Ⅱ		2人	

募集コース・人数

姉妹都市協会会員を募集中

交野市とカナダのコリングウッド市が姉妹都市提携を結んで今年は15年。それを記念して、11月にはコリングウッド市民16人が交野を訪れ、親善交流を深めます。

あなたも姉妹都市協会の会員になって国際交流の第一歩を踏み出ませんか。

- 年会費 一般 2000円
学 生 1000円
中・高校生 500円
小学生 200円
団体会員1口 5000円
法人会員1口 1万円

○問い合わせ 交野・コリングウッド姉妹都市協会 (☎91・9955)

秋の全国交通安全運動

9月21日～30日

96おおさか
交通マナーを
高めよう

9月21日(土)から30日(月)まで、秋の全国交通安全運動が繰り広げられます。市内では、1月から6月末までに145件の交通事故が発生し、負傷者175人、死者2人となっています。事故の主な原因は、車の出合い頭や追突事故など、ちよつとした不注意が事故につながっています。

市では、市民のみなさんと、市では、市民のみなさんや、枚方警察署の協力で①高齢者の交通事故防止②シートベルトの着用の徹底③迷惑駐車・放置自転車の追放を重点に展開しています。

秋のバイク・ワンデースクールin枚方・交野

9月29日、枚方教習所

○対象
自動二輪免許を持ち、125cc以上の自動二輪車を持ち込める人(当日、

○内容
基本課題の走行練習や15分の一歩橋の走行コンテストなど

二輪車安全普及協会ワンデースクール事務局(枚方市長尾元町 サイクルランド ハシノ)へご持参ください
○問い合わせ 同事務局 (☎50・0005)



○ところ
9月29日(日)
午前9時30分～午後4時
枚方自動車教習所(枚方市招提東町1)

車検があります)
○指導 枚方警察署ほか
○申し込み 9月22日(日)までに、二輪車販売店にある申込書に必要事項を記入し、枚方、交野地域

住宅購入と消費税
公庫融資の改正点は

～消費者相談～

Q 現在の住まいが手狭になり、住宅の購入を考えています。最近ある業者から「消費税3%で買えるのは9月まで。住宅金融公庫も改正になり、決めないと損しますよ」と、かなりしつこく契約を迫られています。消費税や住宅

A

金融公庫の改正について教えてください。

新税率が適用される来年4月1日以降に引き渡しの住宅については、その契約が今年の9月中に締結なら旧税率となります。従って来年4月1日まで引き渡しを受ける住宅については、来年3月31

助言

ただ、返済方法変更には手数料が必要となります。また、公庫取扱金融機関によってはすべての変更コースが扱えない場合もあるので、必ず金融機関に確認しましょう。何しろ、住宅は高額な買い物だけに消費税率の引き上げは大いに気になることです。しかし、物件の権利関係や建物自体の品質、ローンの返済についても業者に任せず、できる限り自分で調べ納得して契約に臨まなければ、消費税率差額(2%)ではすまないことにもなりかねません。マイペースで契約を考えると、それが大切ですが。

日までの契約なら消費税は3%です。
また、住宅金融公庫の融資制度は、今年度から改正され、返済変更が次の4タイプから選べるようになりました。
①繰り上げ返済による毎月返済額の軽減②毎月返済額の変更による返済期間の延長や短縮③毎月返済額とボーナス時の返済額割合の変更④元利均等返済(その逆)と、今まで繰り上げ返済をしても返済期間の短縮しかできなかったことを考えると、ずいぶん選択の幅が広がりました。

市営葬儀をぜひ利用ください

安い費用で厳かに

土・日曜日・休日も受け付けています

市営葬儀の 申し込みについて

市は、市民のみなさんの生活改善の一つとして、市営葬儀を行っています。安い費用で厳かに行える市営葬儀をご利用ください。
○申し込みの前に市営葬儀を申し込まれる前

に告別式の希望日時・場所(自宅、集会所、寺院などの別)、喪主・宗派・祭壇飾りつけの区分(左表)をあらかじめ決めてください。
ただし、葬儀の日は希望通りの時間が取れない場合がありますので、2〜3通り決めてください。
○申し込みの受け付けは月曜日から金曜日までは市民課・星田出張所で。土曜・

日曜日と休日は、市役所地下警備室で受け付けています。
○申し込みに必要なもの
①「埋火葬認許証」(死亡届のときに市民課・星田出張所および他市区町村で発行した書類です)
②印鑑
③市営葬儀使用料金(左表)
○問い合わせ 環境生活課 (☎92・0121)

仏式規格	B	A	特 A	
自宅入り口	提灯・門飾提灯台・名記・門前黒幕・鯨幕・時間板	Bに次の品目が加えられます	A Bに次の品目が加えられます	
祭壇室	鯨幕・欄間かくし水引幕	①門前電気コード一式	①表シキミ1対	
前飾	祭壇・掛軸・祭壇掛打敷・脇シキミ・白敷布・春日灯笼・竜灯笼・位牌台・写真台・ロウソク線香台	②柱まきシート(ビニール)	②祭壇脇シキミ1対	
葬儀具	位牌・棺・白木棺台・仏衣(六文銭・数珠付)・骨壺・骨袋・脱脂綿・棺巻(刃・ジュグラ付)・納棺奉仕員・祭壇飾付員・霊柩車	③献茶婦	③白木祭壇脇灯笼1対(電気設備付)	
枕元飾	六ツ具足・白木御膳	④受付用テント一式	④経机1台(白木御膳のかわり)	
焼香所	焼香台・瀬戸物焼香入れ		⑤テント1張(中型)イス(15~20)	
諸式事	葬儀記録帳・マイク設備・告別および霊前用紙・式事進行員			
その他	ドライアイス			
料金(仏式)	全部使用	3万5000円	7万円	12万円
	一部使用	2万3000円	5万8000円	10万8000円

※一部使用とは、霊柩車を使用しない場合です。
※仏式以外は4万円(一部使用は2万8000円)です。
※上の料金には、火葬料金・写真・お供物は含まれていません。
※市の祭壇について、規格以外の追加(水車・家紋など)を希望されても認められません。

市営葬儀の規格・料金表(祭壇の飾りつけは、葬儀の前日からとなります)

中小企業経営者のみなさんへ

〇-157緊急特別対策

融資の申請・相談を受付中

農政商工課では、次の融資について相談や受け付けをしています。

〇157の影響を受け、売り上げ減少などにより経営が苦しくなっている中小企業経営者のみなさん、お気軽にご相談ください。

〔市制度融資資金〕

○融資額 1400万円以内(無担保無保証人の場合は300万円以内)

○融資期間 48か月以内

○返済方法 毎月均等分割返済(据え置き期間は5か月以内)

○貸付利率 年2.4%(8月末現在)

〔保証料補助〕

○市制度融資 400万円以内の場合は100%、400万円を超える場合は50%

※府制度(一般事業資金な



ども市が保証料の補助を実施していますので、ご相談ください。

〔緊急特別対策利子補給〕

市制度融資の利子に対して4分の3を補助します

〔府制度〇-157影響業種特別融資〕

○対象 〇-157の影響を受け、売上げが前年同月比20%以上減少している中小企業事業者(飲食業などの国指定業種)

○融資額 700万円以内(無担保有保証人の場合は350万円)

○融資期間 設備資金は7年以内、運転資金は5年以内

○貸付利率 年2.0%(8月末現在)

○保証料補助 当初1年間分の半額を補助

○受付 11月29日まで

○申し込み・問い合わせ 農政商工課(☎92・0121)

他人に迷惑をかけていませんか

ペットの飼い主へ



ふんの放置や放し飼い禁止 マナーを守りましょう

最近、ペットを飼っている家庭が増え、いろんな問題をはき起こしています。原因の多くは、飼い主のマナーが悪く、機会に飼い主としての自覚を

持つてもらい、責任ある飼い方をしてください。

○散歩中のふん処理

ふんの中には人間に感染する寄生虫や病気の菌などがあり、衛生上よくありません。もしも、そのまま放置すると人間に感染することも考えられますので、必ず処理してください。

○放し飼いの禁止

自分の犬にかぎって人をかんだりしない……と思っても、必ず鎖などで制御できる人が散歩させてください。

○捨て犬・捨て猫の禁止

捨て犬・捨て猫は野良犬、野良猫となり、人をかんだり、

作物に被害を与えたりすることにもなりますので、絶対にしないでください。

○しつけと訓練

社会生活に適応させ、飼いやすく愛されるペットに育てるためにも、厳しいしつけと服従訓練をしてください。

○飼犬登録と予防注射

飼犬登録については、犬の終生に1回となりましたが、狂犬病予防注射は毎年受けてください。

※ペットと遊んだ後は、必ず手洗いをしましょう。

※飼い方の相談については、保健所へご相談ください。

○問い合わせ 環境生活課 (92・0121)か、四条 暇保健所(92・1021)

消防技術大会で新救急車が活躍

日本消防協会から寄贈を受けた救急車や消防ポンプ車などを使った消防技術大会が、8月8日(木)、万博記念公園で行われました。

交野市消防本部のほか、大阪、兵庫、奈良県の消防団や婦人消防隊員が参加しました。

訓練は、走行中の大型ダンブカーが居眠り運転で民家に激突。家の中にお年寄り1人が取り残された。ダンブカーの運転手は負傷し、運転席に閉じこめられたまま。流れ出したガソリンに引火し、民家

が延焼中——といった想定で行われました。

本市の救助工作車、タンク車や、この日、日本消防協会から寄贈されたばかりの救急車も出動、レスキュー隊員が救出、消火にあたりました。

▽寄贈：△

救急車は2960cc、定員8人。メイン・サブストレッチャー、酸素ボンベ、吸引器、開口器、手動式人工呼吸器、酸素マスク、血圧計などを装備しています。



ご協力ください

プライバシーは法律により保護

事業所・企業 統計調査

10月1日現在で、平成8

年事業所・企業統計調査が全国一斉に行われます。この調査は、わが国の産業構造や事業所活動の実態を明らかにする重要なもので、調査結果は、産業・経済施策の立案、将来展望などの基礎資料として利用されます。

調査の対象は農林漁家を除くすべての事業所で、調査票は統計上の目的以外に使用することは禁じられており、各事業所のプライバシーは、法律によって保護されています。

9月下旬、調査員が調査票への記入をお願いにうかがい、記入いただいた後に回収にまいりますので、ご協力をお願いします。

○問い合わせ 企画調整課 (92・0121)

みなさんのご協力
をお願いします



10月1日から赤い羽根共同募金運動

50周年を迎える今年の全国統一スローガンは「1人じゃない、みんな一緒に生きていく」です。本市でも戸別募金や学校募金を行いますので、みなさんのご協力をお願いします。

赤い羽根の共同募金運動が10月1日から始まります。

○問い合わせ 交野地区募金会 (93・6400)

10月6日・10日・13日・20日

力と技とスピードを競おう

秋空の下 市民スポーツデー



太極拳 (昨年)

第19回市民スポーツデーが、10月6日(日)、10日(祝)、13日(日)、20日(日)の4日間、私部公園グラウンドを中心に繰り広げられます。

アトラクタオリンピックのあの感動——。みなさんもふるって競技に参加し、いい汗をかき、大会記録を更新してください。

種目別の会場、申し込み方法などは次のとおりです。

※雨の場合、屋外競技の中止や延期は、当日の午前7時に決定します。

※大会中に生じた事故は、応急処置のほか、市民災害保険で対応します。

○問い合わせ 生涯スポーツ課(青年の家内) ☎92・7721

(総合開会式)

○とき 10月10日(祝)午前8時30分から

○ところ 私部公園グラウンド

○内容 雨天の場合は青年の家 優秀選手表彰など

10月6日(日)

種目・(担当)	とき・ところ・対象	種目内容	用意するもの	申し込み方法
陸上競技会 (交野市陸上競技協会)	◆開会式 8.00 ◆競技開始 9.30~ ※選手は開始予定時刻の20分前に必ず現地で点呼を受けること ◆寝屋川東部公園陸上競技場(寝屋川市寝屋) ◆在住、在勤、在学者 ※50歳以上の人は医師の診断書を添えて申し込んでください。 ◆参加費 無料	★壮年の部(30歳以上) ▷男子 3000 [㍎] 走 ★一般の部(高校生以上) ▷男子 100・400・500・1500 [㍎] 走、走り幅跳び、走り高跳び、砲丸投げ(5.45 ^{キログラム}) ▷女子 100・200・800 [㍎] 走、走り幅跳び、走り高跳び、砲丸投げ(4 ^{キログラム}) ★中学生学年共通 ▷男子 1000 [㍎] リレー(各校2チーム以内) ▷女子 500 [㍎] リレー(各校2チーム以内) ★中学1年生の部 ▷男子 100・400・800・3000 [㍎] 走、走り幅跳び、走り高跳び、砲丸投げ(4 ^{キログラム}) ▷女子 100・200・800・1500 [㍎] 走、走り幅跳び、走り高跳び、砲丸投げ(2.72 ^{キログラム})	◆ゼッケン ★壮年・一般 競技会当日にお渡しします ★中学生・高校生 中・高体連の登録ゼッケンを使用 ※登録ゼッケンのない人には、競技会当日にお渡しします。	◆市内の中学校・高校に在学中の人は、各学校の陸上部顧問に申し込んでください。 ◆その他の人は、9月30日(月)までに青年の家
	★中学2・3年生の部 ▷男子 100・400・800・3000 [㍎] 走、110 [㍎] ハードル、走り幅跳び、走り高跳び、砲丸投げ(4 ^{キログラム}) ▷女子 100・200・800・1500 [㍎] 走、100 [㍎] ハードル、走り幅跳び、走り高跳び、砲丸投げ(2.72 ^{キログラム})			

※出場制限
★一般の部 1人2種目以内
★中学生の部 1人1種目(ただし、リレーは除く)
※平成8年度陸上競技連盟規則に準じて行う。



10月10日(祝)

種目・(担当)	とき・ところ・対象	種目内容	用意するもの	申し込み方法
◇サッカークリニック ◇親子サッカー大会 (サッカー連盟) ※雨天の場合 10月13日に順延。	◆9.00～ ◆第一中学校 校庭 ◆在住の小学生及びその保護者	◆試合形式でのサッカークリニック ◆親子でサッカーゲーム	サッカーのできる服装	9月30日(月)までに青年の家
地区対抗 ゲートボール大会 (交野市ゲートボール協会) ※雨天の場合 10月13日に順延。 天野川緑地公園	◆8.30～15.00 ◆私部公園 多目的グラウンド ◆在住の小学生以上の編成チーム ※1地区2チームまで出場できます。	◆チーム編成 監督1人、選手5～7人で編成したチームで男女とも可 ◆試合方法 予選は各組ごとにリンク戦(2試合)を行い、決勝は各組1位によるトーナメント戦 ◆試合時間 25分 ※公式ゲートボール競技規則及び大会申し合わせ事項による競技	◆運動のできる服装 ◆運動靴 ◆ゼッケンは各チームのものを使用 ◆主将は腕章 ◆スティック	9月30日(月)までに青年の家 ※各区長を通じて申し込んでください。 ※組み合わせはゲートボール協会です。
◇地区対抗ソフトボール大会 ◇校区対抗ソフトボール大会 (ソフトボール協会) ※雨天の場合 10月13日に順延。 ★地区対抗の部 私部・倉治公園グラウンド ★校区対抗の部 藤が尾小学校校庭	★地区対抗の部 (男子) ◆8.50～ ◆私部・倉治公園グラウンド ◆18歳以上の男子で地区代表または選抜チーム(各地区1チーム) ★校区対抗の部 (女子) ◆8.50～ ◆第四中学校 校庭 ◆18歳以上の女子で小学校校区代表または選抜チーム(各校区2チーム)	◆チーム編成 1チーム25人以内 ◆ファーストピッチルールによるトーナメント方式 ★地区対抗の部(男子) 私部公園グラウンドブロックと、倉治公園グラウンドブロックで表彰表彰は、それぞれ第2位まで ★校区対抗の部(女子)は各チーム2試合を行って順位を決定 表彰は第3位まで ※順位決定方法は抽選会当日に説明します。	◆運動のできる服装 ◆キャッチャーはマスク、プロテクター着用(ヘルメットは着用が望ましい) ◆打者・走者はヘルメット着用が望ましい ◆用具一式 ◆試合用ボール(3号球)2個 ※試合終了後返却します。 ◆ゼッケンは、各地区・各校区の名入りを着用	◆9月30日(月)までに青年の家 ★地区対抗の部 各区長を通じて青年の家 ★校区対抗の部 直接、青年の家 ◆抽選会 10月5日(土)青年の家 ※その他詳細は抽選会で説明します。
市民スポーツデー大会<弓道の部> (交野弓技連盟)	◆10.00～13.00 ◆ゆうゆうセンター 弓道場 ◆経験者及び教室生	◆近的得点制 色的・得点制で争う矢数は参加数により決定する ◆近的競射・ハンデ制	◆弓具一式 ※弓具のない人にはお貸しします。	9月30日(月)までに青年の家
少林寺大会 (少林寺拳法連盟)	◆9.00～12.00 ◆武道館 ◆小学生・中学生・高校生	◆自由組演武(採点方式) ◆乱捕(組み手)		大会当日、直接会場
子ども小運動会 (軟式野球連盟) ※雨天の場合 10月13日に順延。	◆9.00～ ◆長宝寺小学校 校庭	◆100・200m走、マラソン、親子リレー、障害物競走など ◆その他、学校運動会の類似競技	運動のできる服装	9月30日(月)までに青年の家
太極拳一日講習会 (交野太極拳協会)	◆9.30～12.00 ◆交野小学校 体育館 ◆一般市民	集団演武の講習会 (簡化二十四式太極拳)	◆運動のできる服装 ◆ソックス	講習会当日、直接会場
空手道大会 (交野市空手連盟)	◆9.00～ ◆星の里いわふね 体育室 ◆在住・在勤の小学生以上	◆空手道大会(型の部) 学年別、11種目 ★小学校1～6年 ★中学校1～3年 ★高校・一般 ◆親子綱引き・団体戦	道衣または運動のできる服装	9月30日(月)までに青年の家

10月10日(祝)

種目・(担当)	とき・ところ・対象	種目内容	用意するもの	申し込み方法
合気道演武 (大阪合気会交野道場)	◆10.00~12.00 ◆青年の家 道場 ◆在住・在勤の中学生以上	合気道演武 	道衣または運動のできる服装	当日、直接会場
ソフトテニス大会 (交野市テニス連盟) ※雨天の場合 10月20日に順延。	◆8.50~ ◆私部公園 テニスコート ◆在住・在勤者	◆男子・女子ダブルス ◆男子・女子コンソレダブルス ※出場者数に制限なし。	◆テニスシューズ ◆軟式ラケット ◆スポーツウェア	9月30日(月)までに青年の家
卓球ダブルス大会 (交野卓球連盟)	◆9.30~ ◆青年の家 体育室 ◆在住・在勤の中学生以上	◆複合ダブルス大会 ◆3人1チームのダブルス団体戦(個人での申し込み可) ◆男子の部・女子の部 各リーグ戦	◆ラケット ◆運動シューズ	9月30日(月)までに青年の家
ウォークラリー大会 (社会教育課) ※雨天の場合 10月13日に順延。	◆受付 9.00~9.30 ◆スタート 10.00 ◆妙見坂小学校 ◆在住の小学4年生以上のグループ	分かれた道の選び方だけが順番に示されたコマ地図を持って、チェックポイントで問題を解きながらグループで協力してゴールをめざします ※順位の決定は、問題の正解数と所要時間で決めます。	◆筆記用具 ◆弁当 ◆水筒 ◆タオル	9月30日(月)までに青年の家

10月13日(日)

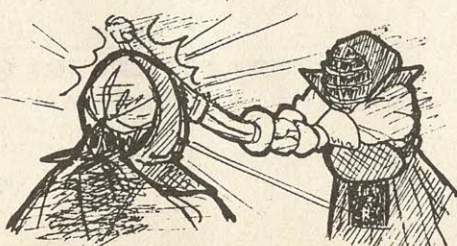
種目・(担当)	とき・ところ・対象	種目内容	用意するもの	申し込み方法
硬式テニス大会 (交野市テニス連盟) ※雨天の場合 10月27日に順延。	◆8.00~ ◆私部公園 テニスコート ◆在住・在勤者	◆男子・女子ダブルス ◆混合ダブルス ◆100歳ダブルス ※女性は、平成8年12月31日現在の年齢に10歳加算した年齢とします。	◆テニスシューズ ◆硬式ラケット ◆スポーツウェア	9月30日(月)までに青年の家
市民スポーツデー大会<アーチェリーの部> (交野弓技連盟)	◆9.00~12.00 ◆交野松下ワーキングエリア多目的広場 ◆在住の中学生以上	◆30歳 36射競射 ◆FITA規格得点制によるトーナメント方式	初心者用アーチェリーをお貸しします	9月30日(月)までに青年の家
グラウンドゴルフ大会 (交野市グラウンドゴルフ協会) ※雨天の場合は中止。	◆9.30~ ◆私部公園 多目的グラウンド ◆市民及び会員	◆グラウンドゴルフ個人戦 8ホール2ラウンド	運動のできる服装 ※クラブと玉はお貸しします。	大会当日、直接会場
剣道大会 (剣道連盟) 	◆9.00~ ◆武道館 ◆在住・在勤・在学者	個人戦 ★初心者基本の部 ★小学校低学年の部 ★小学校高学年の部 ★中学校男子の部 ★中学校女子の部 ★高校・一般 2段以下の部 ★高校・一般 3段以上5段以下の部	◆剣道具一式 ◆昼食 ◆水筒	◆道場所属の人は道場の責任者に申し込んでください ◆学校クラブ所属の人は、学校のクラブ顧問に申し込んでください ◆その他の人は、9月30日(月)までに青年の家

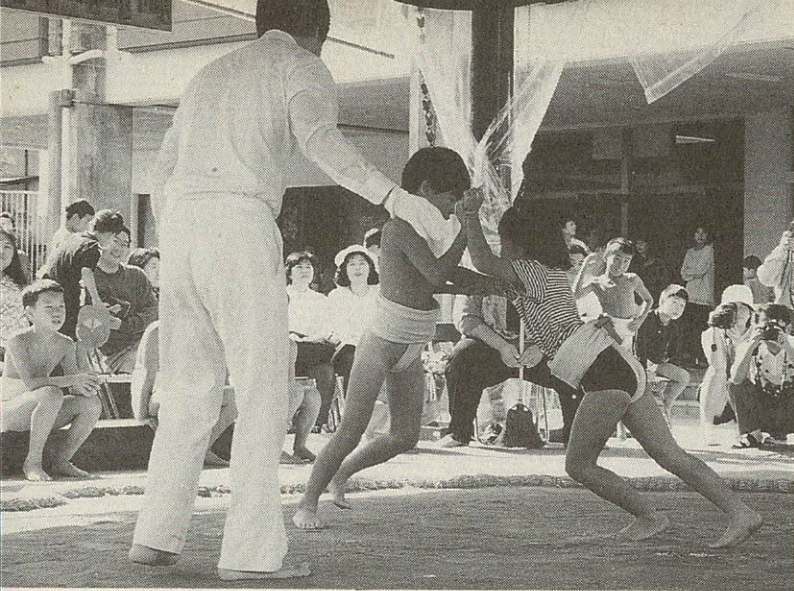

わんぱく相撲 (昨年)



ラグビー (昨年)

10月13日 (日)

種目・(担当)	とき・ところ・対象	種目内容	用意するもの	申し込み方法
バドミントン・ミックスダブルス大会 (バドミントン連盟)	◆9.00～ ◆星の里いわふね 体育室 ◆在住・在勤の高校生以上	ミックスダブルスによるトーナメント戦 ※男女別に1人ずつ申し込んでください。 ※ペアでの申し込みはできません。	◆運動のできる服装 ◆体育館シューズ ◆ラケット	9月30日(月)までに青年の家 ※ペアの組み合わせは、大会当日会場で行います。
市民スポーツデー大会<インディアカの一部> (インディアカ協会)	◆9.00～ ◆青年の家 体育室 ◆在住の中学生以上 ※個人申し込み。	参加人数によってゲームの内容を決めます。 ※チーム編成は協会側で決めます。	◆運動のできる服装 ◆体育館シューズ	◆9月30日(月)までに青年の家 ◆大会当日、受け付け可
シンプルラグビー大会 (ラグビー・フットボール協会)	◆9.00～ ◆第四中学校 校庭	◆パスのみによるラグビーゲーム ◆7人制トーナメント	運動のできる服装	9月30日(月)までに青年の家 ※女子歓迎。
3B体操一日入門 (体操連盟 3B体操会)	◆9.30～ ◆青年の家 第1研修室 ◆在住者	◆ストレッチ体操 ◆腹筋運動 ◆ダンスなど	◆体操のできる服装 ◆上靴	当日、直接会場 ※子どもさんと一緒にどうぞ。

10月20日 (日)

種目・(担当)	とき・ところ・対象	種目内容	用意するもの	申し込み方法
わんぱく相撲大会 (交野市相撲連盟)	◆集合 9.00～ ◆開始 9.30 ◆武道館前 相撲場 ◆在住の小学生男女及び中学生男子 ※小学3年生以上の相撲連盟部員は除く。 ※監督は、関連団体の代表者、もしくはこれに代わる人。	◆団体戦・個人戦ともに、トーナメント方式 ※日本相撲連盟競技規程を準用します。 ※中学生は個人戦のみ。 ★団体戦 ▷1チーム3人 ▷構成 先鋒(4年生)、中堅(5年生)、大将(6年生)、補欠(1人、3・4年生に限る) ★個人戦 ▷小学生の部 1～6年生の学年別 ▷中学生の部 1～3年生の学年別	昼食 ※まわしは用意します。	10月5日(土)までに青年の家に ※子ども会会員は、単位子ども会で取りまとめて所定の用紙に記入のうえ提出。 ※子ども会に加入していない人は、直接青年の家へ申し込んでください。 ※組み合わせは、相撲連盟で行います。

Snap Shot

スナップ

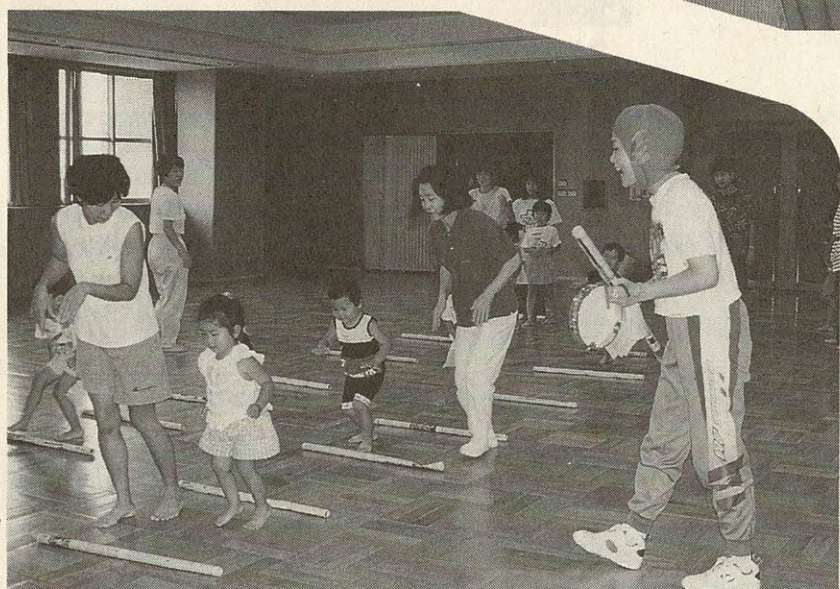

▲ 交野レッドサンダーズが全国大会へ出場
8月5日(月)、「第10回全日本小学生女子ソフトボール大会」の大阪府代表「交野レッドサンダーズ」チームが市役所を訪れ、北田市長に「交野市の名誉にかけて、節度においては他の模範となるようにがんばります」と力強くあいさつしました。
同チームは、市内の各子ども会ソフトボールチームから小学4年生～6年生24人を選抜したチームです。全国大会への出場は2回目ですが、残念ながら1回戦で敗れました。

▲ リズム体操で深めた 親子のスキンシップ

8月9日(金)、ゆうゆうセンター多目的ホールで、お母さん教室「親子でリズム体操」が開かれ、幼児15人とお母さん9人がホール内を元気にかけ回りました。

リズム体操は、スキンシップを深めるのが目的ですが、他にもパンダやウサギなどの動物の模倣遊びや造形遊びなど、遊びのヒントをたくさん教えてもらい、みなさん喜んでいました。



◀ 平和を考える「沖縄パネル展」

8月2日(金)～4日(日)、あいあいセンターで『オキナワ・沖縄』パネル展が開かれ、最終日には沖縄出身の彫刻家、金城実さんが「今…沖縄からの問いかけ」について講演、60人の聴衆は、大きな感銘を受けました。

会場を訪れた人たちは年配の人を中心に若い学生や主婦のみなさんでした。金城さんの言葉「戦争でまず一番に犠牲になるのは、いつの時代も弱者である」が印象的でした。



◀ **木星が見えたよ！ 星空観察に歓声あがる**

8月10日(土)、交野小学校校庭でアウトドア講座「星空ウォッチング」が開かれ、親子連れ60人が参加しました。

星田山手星を観る会の三枝照和さんから夏の星座の話をしているうちに日が沈み、胸をワクワクさせながら望遠鏡へ。曇りがちで、ハール・ボップ彗星は確認できませんでしたが、木星を観察。みなさん、星のロマンに感動の様子でした。

▶ **ヒメムカシヨモギは薄い黄色です**

8月4日(日)、いきものふれあいセンターで草木染め体験教室が開かれ、北河内自然愛好会の田中光彦さんから、身近な草を材料にして染めの指導を受けました。

みなさんは持参のハンカチなどを染めましたが、ヒメムカシヨモギは薄い黄色に、アレチヌスビトハギでは赤茶色に染め上がり、色の鮮やかさと不思議さにびっくりしていました。



◀ **松の実ふれあいサロンで夾纈染**

8月7日(水)の松の実ふれあいサロンは、絞り染の夾纈染(こうけつぞめ)です。小学生を含む12人の参加者たちは和紙を折っていろいろな色に染め、楽しい一時を過ごしました。

このサロンは、地域の交流の場になればと、毎週月・水・木・金曜日に松塚ふれあい館で開かれ、7月で3年目を迎えました。真向法体操や手芸などの企画が催され、子どもたちの遊び場、大人にとってはおしゃべりの場にもなっているようです。

▶ **やわらぎ入所生が育てたブドウ狩り**

8月2日(金)、やわらぎ授産所わきのブドウ畑で、同所更生科と授産科の入所生と、その家族50人が、ブドウ狩りを楽しみました。

ブドウ畑は、近所の農家から「教育の一環としてブドウを育ててみては」と提供されたものです。自分たちが育てたブドウですが、今年は食中毒への配慮から、その場では食わず、全部おみやげとして持ち帰りました。



私市小の同和教育から

みんなでつくった三角ベースのルール

5 新訂4版



私市小学校は、同和教育の重点目標を「さまざまな差別に気づき、差別に対する正しい認識を持って行動できる子どもを育てる。喜びや悲しみを仲間とともに共有し、助け合い励ましあえる集団づくりをめざす」としています。この重点目標に基づいて、教科・道徳・特別活動・学校裁量の時間に人権尊重の教育が推進されています。

いっちゃんとその仲間感動

いっちゃんの右足は、ポリオという熱病にかかって「いたい、かゆい」といった感じの神経は残っているが動かかない。

あらすじ

小学校2年生の1学期までは、お母さんがおぶったり、お父さんが肩車をしたりして学校へ連れて行った。友達と遊ぶときは、地面をはいずり回って、服はドロドロ、顔もどろまみれになって夕暮れま

た。誠に感動しました。いっちゃんや仲間の人たちが得た深い感動は、心の中にいつまでも残っていました。夏休みになり、もう一度「三角ベースのルールづくり」を読み直しました。そして人権作文を書きました。

そのとき、いっちゃんの一生涯懸命生きている姿と、いっちゃんと共に生きる仲間の人

歩く練習をした。夏休みが終わるころには、そうとう遠いところまで歩けるようになった。2学期からは、学校までの1きほどの道を松葉づえで歩いた。歩くことが楽しくてたまらなかつた。

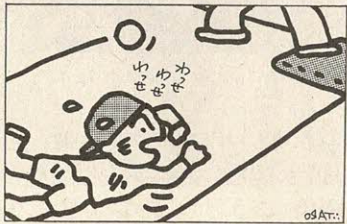

戦争に負けてまもなくのころ、焼け跡の細長い空き地でも野球ができるサードベースなしの「三角ベース」という

野球が流行していた。いっちゃんは、打つときも守るときも、はげしい動きをするときは、松葉づえを使わないで、それまでのように地面をはいずり回って野球をした。

バッターのとき、いくらいい当たりをしても、地面をはいっていくからアウトになる。そんなことが何回も何回もあって、くやしい思いをしていたら、相手チームの一人が「こんなん、いっちゃんかわいそうや...。代走を認めたらろや」と言ってくれた。そしていっちゃんの代走が認められた。

しかし、ゲームに熱中していると、代走君はピッチャーがボールを投げたとたん、まだ打っていないのに走り出した。相手チームのみんなが「いっちゃん、お母さんかっこいいな」とか、お母さんの気持ちまで考えられない。

《心の窓》

人権作文

~心豊かな明るい社会をめざして60~

「『三角ベースのルールづくり』を読んで」

私市小6年

松本 麻衣さん



作者は、自分の足を、動かないけど神経が残って成長する不思議な足だと言う。また、どんなことになっても母がほめてくれる。自分が外で元気に遊んでいるのがうれしかったのだから、とも言っている。

いい当たりでも、アウトになるのをくやしがつている。いっちゃんを仲間にも、みんなと同じルールで野球する友達もすごい。いっちゃんのために、みんなが代走を認めるルールを作ったことは、同情ではなく、友達のやさしさだと思ふ。

いっちゃんが、不自由な足を悲しいと思っていないのは、とてもすごい。松葉づえで歩くことが、楽しくてたまらないと思っている。私なら、野球でも、足が動かさないとならないとあきらめてしまふのに、いっちゃんは、みんなと対等にはいずり回って遊んでいる。

私はいっちゃんみたいに、あきらめず努力したい。仲間のみんなみたいに、やさしい心を持ちたい。障害を持つ人に同情ではなく、出来ないところは手をかしたり、声をかけたりすることが大切ではないでしょうか。



私は、動かない足をかわいそうに思う。でも、いっちゃんは自分がかっこいいとは思わず、ただ、どんな

新着図書

……児童書……
0を追っかけろ！しかたし
ん ポプラ社
もじ 二瓶弘行 太平出版社
光ってどんなもの マリア・



ゴードン ひかりのくに
コバンザメのぼうげん 灰谷
健次郎 童心社
よつちやんのビー玉 児玉辰
春 新日本出版社
ゴミおぼけのおひっこし エ
アハルト・デイトル 偕成
社
ドラキュラにご用心 R・A
・ヌーナン ほるぷ出版
ぼくらのじごくどりぷル
河野礼子 文研出版
化け猫レストラン 松谷みよ
子 童心社
町はふしぎなことだらけ 田
島征三 学習研究社
なまずのボンちゃん 高木信
之 金の星社
アメンボ観察事典 中谷憲一



偕成社
ズッコケ三人組の神様体験
那須正幹 ポプラ社
おもいのどっち？ 秋山匡
岩崎書店
どんな草でも紙になる 大西
秀夫 大日本図書
……一般書……
熟年パソコン上達のツボ 吉
田敦也 光文社
寿司屋のかみさんおいしい話
佐川芳枝 講談社
奇跡売ります 宗田理 読売
新聞社
……児童書……
城山あい(星田5年)▽村瀬
恵、武田佳奈(以上郡津5年)
▽和久田侑里、工藤啓太(以
上星田6年)▽今田順子(岩
船6年)
◇中学校 ▽田中久美子、
長谷川賢一、荻野智佳(以上第
四2年)▽堀内麻利子、佐藤
梓、堀由絹(以上第三3年)
▽川本恵利加、澤村亜由美、
越海寛子、大森直美(以上第
四3年)
◇高校 ▽大野美樹(枚方
2年)▽喜多陽子(神戸常盤
女子3年)

第19回「交野が原賞」決まる

特選3編 入選39編

今回は275編の応募があ
りました。3次の審査で特選
3編、入選39編、佳作19編を
選びました。特選と入選は次
のみなさんです。敬称略。

〔特選〕

▽松永沙恵子(岩船小4年)
「ティッシュ」
▽今田暁子(大阪国際文化中
2年)「私は 改札機恐怖症」
▽重田真由子(大阪信愛女学
院高1年)「橋」
〔入選〕
◇小学校 ▽中西愛(星田
1年)▽きた田あつし、よねは

しゆうた(以上倉治2年)▽
大きくぼのぞみ、たか村ひとみ
(以上長宝寺2年)▽にべし
ん太ろう(郡津2年)▽まっ
ながふさ子、堤野利弘(以上
岩船2年)▽大野圭奈子、辻
貴大、こう野ひろ行、丸野し
ょう子(以上郡津3年)▽岩
崎佑一郎(私市3年)▽柏原
寛子(妙見坂3年)▽伊藤貴
子(星田4年)▽梅名恵里(岩
船4年)▽酒井亜由美(交野
4年)▽濱嶋ゆかり(私市4
年)▽谷本はるな、熱田侑子、
福田早希(以上郡津4年)▽
女子3年)

女性問題に関する意識調査

9月30日までにご回答お願いします

市では、男女の役割、女性
と仕事とのかわりなど、
市民の意識と実態とを把握
し、今後の女性施策をすす
め、より良い社会の向上を
目指すうえで基礎資料と
するために「女性問題に関
する意識調査」を行うこと
になりました。

調査対象は、20歳以上の
男女各10000人、計20
000人のみなさんで、住民
基本台帳から無作為に選ば
せていただきました。
調査票が届きましたら、
9月30日(月)までに、ご
回答していただきますよう
ご協力をお願いします。
なお、この調査は無記名
調査です。

○問い合わせ 人権擁護推
進室(☎92・0121)

第11回ドーン・シネマクラブ 映画「奈緒ちゃん」

女性監督の
上映映画
「奈緒ちゃん」
大阪府立
立上り映
映は、普
段、女性
監督の
作品に
関する
調査を
実施し
ていま
す。

○と き 9月20日(金) 午後
後2時、4時、7
(3回)上映

○と ころ ドーンセンター5階(京
視聴覚スタジオから
阪天橋駅)

○作 品 「奈緒ちゃん」
製作・大槻秀子
演出・伊勢真一

○料 金 1000円

○問 合 同センター企画
進 グループ(☎06・910・86
15)

市民健康講座

骨折り損にならないために

予防対策はこうして実施

10月は「大阪府骨粗鬆症予防月間」です。市民健康講座、調理実習とも骨粗鬆症予防を取り上げました。ぜひ、ご参加ください。

「骨粗鬆症」という病名を最近よく耳にされませんか。5年ほど前から広まり、特に健康に気を配っている人たちに強い関心を集めています。

予防情報も盛んでテレビ、情報誌などで数多く紹介されています。基本的な予防対策は「毎日の適度な運動」と「必要量のカルシウム摂取」そして「日光を浴びる」ということが原則とされていますが、具体的な実施方法といえれば各種情報誌、情報番組によりさまざまです。

今回の講座は、新聞に30数回連載された大阪市立大学の先生を講師に招き、科学的に分かりやすい講演をしていただきます。

10月17日(木)午後2時30分～4時
 ゆうゆうセンター
 講師 大阪市立大学医学部第二内科助教授 西沢 良記さん

費用 無料
 定員 50人
 申し込み 予約制で、9月20日(金)から健康増進課で受け付けます
 ※託児サービスがあります。定員20人。予約の際に必ず「託児希望」といつてください。定員を超えた場合は受講をお断りします。

乳製品を使って予防

調理実習

10月24日(木)、31日(木)午前10時～午後1時。2回コース

所・氏名・生年月日・年齢・電話番号を明記し、9月20日(金)までに、健康増進課

骨粗鬆症予防教室

10月15日までの毎週火曜日午後四時～五時
 四条賑保健所
 骨密度測定(結果の説明会は測定時に連絡)

10月18日(金)午後2時～4時30分
 茨木市福祉文化会館文化ホール
 講演「今からでも遅くない骨粗鬆症

府内2か所で開きます。北ブロックの日程は次のとおりです。

10月1日、8日、15日、22日(火)午前10時～正午
 ゆうゆうセンター
 3階運動療法室
 講師 大谷 肇さん
 定員 30人(先着順)
 費用 無料
 持ち物 タオル、健康手帳
 申し込み 9月17日(火)から受け付けます

費用 1470円
 申し込み 四条賑保健所(予約制)

乳幼児育児相談

9月24日(火)、10月9日(水)午前9時30分～11時
 ゆうゆうセンター

1歳以降
 2歳～1歳児
 育児、栄養(離乳食)、歯科相談など
 母子健康手帳
 申し込み 直接会場

総合健診

ゆうゆうセンター

①毎月第1水曜日(1月は第2水曜日)16歳以上。40歳以上の人は予約が必要
 ②毎月第3木曜日
 第1水曜日日の健診は、問診・身体計測・聴打診・血圧測定・検尿・血液検査・心電図検査、肺がん(結核)検査・大腸検診・胃がん検診・骨粗鬆症検診。女性は乳がん検診・子宮がん検診も行います。

※第3木曜日は、第1水曜日と同じ内容ですが、乳がん検診だけは、3週間後の結果説明日に行います。
 ※16歳～39歳の人の健診内容は、問診・身体計測・聴打診・血圧測定・検尿・血液検査(貧血検査)です。
 ※受け付けは午前9時30分から11時。

費用 第1水曜日 全部受診、男性2500円 女性3000円(40歳以上)
 第3木曜日 全部受診、男性2500円 女性2900円(40歳以上)

費用免除 16歳～39歳の人の男女とも2000円
 70歳以上の人の、生活保護世帯及び市民税非課税世帯に属する人

※総合健診は年1回(4月から翌年の3月)しか受診できません。また、医療機関で市民健診を受診された人も同じです。

問い合わせは 健康増進課 ☎93・6405 (〒576 交野市天野が原町5-5-1)

健診予約状況

実施日	総健
1/8	△
1/16	△
2/5	○
2/20	○
3/5	○
3/13	○

○申し込み・問い合わせ 健康増進課
 ○予約できます
 △残りわずかです
 (9月3日現在)

小学校1年生と中学校2年生

風しん予防接種しましょう

○とき 9月24日(火)午後1時45分～3時
 ○ところ ゆうゆうセンター
 ○対象 公立・私立の小学校1年生及び中学校2年生で、風し

ん予防接種をまだ受けていない人(男女)
 ※以前に新3種混合予防接種(風しん、おたふくかぜ、麻疹)を受けた人は、接種する必要はありません。
 ○持ち物 母子健康手帳、印鑑。体温

は当日会場で測ってください。予防接種の説明書と予診票は、会場にあります。
 ○申し込み 個人通知は出しませんので、直接会場へお越しください

◆

生後12か月から小学校就学前の幼児は、上表の医療機関で接種してください。
 料金は無料です。
 ○望ましい年齢 生後12か月～36か月で、原則として麻疹接種後に受けてください

○持ち物 母子健康手帳(予防接種の説明書と予診票は医療機関に備えています)

○問い合わせ 健康増進課

風しん予防接種(個別接種) 取扱医療機関

病院・医 院 名	住 所	電 話
尼子医院	私市8-14-3	91・2050
池田医院	松塚43-1	91・7200
大景医院	妙見坂3-16-1	92・0467
交野病院	私部2-11-38	91・0331
清田医院	星田西3-12-1	93・7351
小葉医院	星田5-10-5	91・2006
後藤医院	藤が尾4-3-15	92・9500
高石小児科	郡津5-17-8	91・0648
寺嶋こどもクリニック	天野が原町5-14-7	93・3141
西井医院	星田1-23-24	91・2213
西井診療所	星田7-65-6	92・4510
野村医院	倉治3-50-1	91・6100
松吉医院	天野が原町2-29-3	92・7700
星田南病院	藤が尾3-5-1	91・3500
三宅医院	倉治8-5-6	93・0108
山添医院	私部1-16-13	91・1025

※いずれも事前に予約(電話可)が必要です。
 池田医院は月曜日～土曜日(9.30～12.00)、高石小児科は月曜日～土曜日の午前中(水曜日休診)、星田南病院は火曜日・金曜日(14.00～15.00)に予約してください。

小児食生活講座

幼児期は発育が盛んな時期で、個性もはっきりしてきます。この講座を通して、幼児期の食事のポイントを学びましょう。調理実習が中心になります。実習中は保母が子どもさんをお預かりします。

○とき

10月1日、8日、15日、29日(火)の4回。午前10時～午後1時(1日だけが午前10時～11時30分)

○内容

「見直そう手作りおやつ」素晴らしさ

○対象・定員

平成5年9月～7年3月生まれの子どもさんを持つお母さん20人

○費用 無料

○申し込み 9月20日(金)午前9時から健康増進課

健診と相談

※申し込みは直接会場。

◆4歳代健診

○とき 9月25日(水)午後1時～2時
 ○ところ ゆうゆうセンター

○対象

4年7月～9月生まれの子どもさん(4歳)を受けていない(4

○内容

小児科、歯科検診・身長・体重測定、カリオスタット検査、ブラッシング指導など
 ○持ち物 母子健康手帳

◆2歳代健診

○とき 9月18日(水)午後1時～2時
 ○ところ ゆうゆうセンター

○対象

6年7月～8月生まれの子どもさん(2歳)を受けていない(6年5月～6月生ま

○内容

小児科、歯科検診・身長・体重測定、カリオスタット検査、歯科・栄養・ことばの相談
 ○持ち物 母子健康手帳

◆1歳6か月児健診

○とき 9月17日(火)午後1時～2時
 ○ところ ゆうゆうセンター

○対象

7年2月生まれの子どもさん(1歳6か月)

問い合わせは 四条畷保健所 ☎78・1021 (〒755 四条畷市江瀬美町1-16)

保健所だより

一般健康相談(四条畷保健所)

受付 毎週火曜日午前9時30分～10時30分
 内容 胸部レントゲン検査・風しん抗体検査・エイズ抗体など血液検査(診断書)有料は金曜日午前中にお渡しします

骨髄ドナー登録(四条畷保健所)

受付 毎週火曜日午前10時30分(予約制)

食事栄養相談(四条畷保健所)

受付 予約制
 内容 高血圧や糖尿病などの食事療法

療育相談(四条畷保健所)

受付 10月3日木曜日午前10時30分(予約制)

4か月児健診(ゆうゆうセンター)

受付 10月8日火曜日午後1時～2時
 対象 8年6月生まれの子どもさん

3歳児健康診査(ゆうゆうセンター)

受付 9月26日木曜日午後1時～2時
 対象 5年7月～8月生まれの子どもさん

精神保健相談(四条畷保健所)

内容 精神障害で悩んだり、アルコール中毒で困っている人の相談(予約制)

母乳育児教室(ゆうゆうセンター)

とき 9月18日水曜日(予約制)

母子健康手帳をご持参ください。

休日・夜間診療

休日急病診療所(ゆうゆうセンター内)
 とき 日曜、休日午前10時～午後2時
 内容 内科、小児科、歯科 ☎91・8124
 土曜休日夜間急病センター(交野病院内)
 とき 土曜、日曜、休日午後6時～9時
 内容 内科、小児科 ☎91・0331

みんなのひろば



盛況でした！ 児童絵画展

8月13日～9月7日、星のまち「あいあいセンター」で「児童絵画展」が開かれました。市内の小学生の描いた運動靴やザリガニなどの絵画160点が展示され、訪れた市民は、熱心に見入っていました。

ハイキング

円成寺から柳生の里

9月28日(土) 午前8時、河内磐船駅集合(雨天中止)。近鉄奈良駅―忍辱山―夜岐布神社―南明寺―天の岩立神社―芳徳寺―柳生バス停。9時。一般向き。弁当など持参。交通費2900円。参加費200円。主催は交野ハイキング同好会。問い合わせは成田さん(☎91・4013)

北神戸の秘境・屏風谷

9月22日(日) 午前7時、



9月29日(日) 午前9時20分、星田駅集合(雨天中止)。星田新池―聖滝(生駒十瀑の一つ)―北山師岳―園地広場―まつかぜ道入り口―寒谷池

長寿街道を訪ねる

9月22日(日) 午前8時20分、河内磐船駅集合(雨天中止)。桜井駅―安部文殊院―稚桜神社―御厨子観音―古池―藤原宮跡―おふさ観音―八木西口駅。7時。交通費1500円。参加費200円。主催は高年者ふれあいの友。

聖滝から寒谷池

―星田駅。10時。一般向き。参加費2000円。主催は交野の山野を歩こう。以上、問い合わせは吉原さん(☎92・3928) 午後7時～9時

催し

ストーリーテリング

9月24日(火) 午前10時～正午、青年の家。子どもにお話を語って聞かせるための大人の研修会です。参加費無料。保育料3000円(1歳半以上。1週間前までに連絡ください)。講師は渡辺淑子さん。主催はかたの子ども文庫連絡会。問い合わせは中嶋さん(☎93・0486)

かたの写真同好会 ミニ写真教室

9月22日(日) 午前10時～正午、青年の家。テーマは写真の基礎知識。参加費無料。講師は藤井武夫さん、岡本伍市さん。申し込みは直接会場。問い合わせは井戸さん(☎91・3664)

第10回ベルマーク コンサート

10月6日(日) 午後1時～3時、ゆうゆうセンター4階ホール。子どもたちに夢と希望を贈るために開きます。定員500人。入場料の代わりに、ベルマークを何点でもご持参ください。主催は交野ベッチャーズ。問い合わせは富田さん(☎92・6479)

合同歌唱発表会

9月22日(日) 午前11時～午後4時、ゆうゆうセンター4階交流ホール。メロデーサークルと交野歌謡同好会のカラオケによる合同発表会です。主催は合同歌唱発表会実行委員会。入場料無料。問い合わせは水谷さん(☎91・9800)



第10回 ちいさなコンサート

9月29日(日) 午後1時～

チャリティー公演 新舞踊まつり

10月6日(日) 午前10時30分～午後5時、星の里いわふね体育室。新舞踊公演の余剰金と会場に設ける募金箱の収益金を交野市社会福祉協議会に寄付します。入場料無料。主催は交野市新舞踊協会。問い合わせは久木さん(☎91・8020)



チャリティーダンス

9月22日(日) 午後5時～9時、ゆうゆうセンター多目的ホール。参加費500円。収益金は善意銀行に預託します。申し込みは当日会場。主催は交野ソシアルダンス友の会。問い合わせは宇津宮さん(☎91・7217)か、中西さん(☎92・2390)



よしだ 吉田 みづきです
ゆうきです
平成7年9月30日生まれ

♪ こんにちは ♪



よこやま 横山 みづき 瑞希です
あすか 明佳です
平成3年10月31日生まれ
平成6年11月14日生まれ

「2人とも、元気で素直な子どもになってね」
妙見坂(父 伸良、母 正枝)

「思いやりのある、優しい女の子になってね」
妙見坂(母 純子)

スポーツ

バスケット同好会

日曜日(月2回)午前9時30分～正午、星田会館か、青年の家。基礎練習から5対5のゲームまで。現在、人数不足で本格的な練習ができません。困っています。指導は鎌田徳一郎さん。定員は高校生以上の男女20人。入会金なし。月会費1000円。申し込みは内田さん(☎92・2278)



入会金3000円。月会費3000円。問い合わせは達本さん(☎53・1616)

募集

楽しいヨガ

大阪合気会交野道場
毎週日曜日午後1時～2時30分、青年の家道場。女性が対象です。基本技、受け身、関節技とその応用の護身術などを練習します。定員10人。6831

毎週木曜・土曜日午前10時～11時45分、星田西体育施設。定員は若干名。入会金1000円。月会費2500円。主催は総合ヨガ。申し込みは直接会場か、桜井さん(☎92・6831)

ヘルシー体操

毎週火曜日午前10時30分～11時50分、青年の家3階第2会議室。20代～40代の女性を対象に、腰痛緩和ストレッチ体操とやさしいエアロビクスを行います。指導は足立さと子さん。定員10人。入会金1000円。月会費2500円。申し込みは直接会場。問い合わせ



徳山幸子さん4位

全日本武術太極拳選手権



「これからも」と徳山さん

天野が原町、徳山幸子さんは、全日本武術太極拳選手権(7月19日～21日)で4位に入賞しました。「二十四式太極拳での全国大会出場は初めてでしたので、入賞できると思いませんでした。これを励みに練習を続けてまいります」と話されていました。

全国中学生なぎなた大会優勝 「もっと強くなりたい」



賞状を手に喜びの桜井さん

4中3年、桜井阿弥子さん(14)(藤が尾5)が、7月23日、福島県会津若松市で開かれたJOCジュニアオリンピックカップ 第4回全国中学生なぎなた大会に出場、演技競技で優勝しました。

アオリンピックカップ 第4回全国中学生なぎなた大会には、よく似合う阿弥子さんは、はにかみながら、かわいい笑顔で優勝の喜びと抱負を語っていました。

桜井さんは、3歳のときから成田山道場(寝屋川市)に通い、母の阿津子さんからなぎなたを教わりました。「気がついていたら、やっていたので…」
「姿勢と礼儀がよくありません。これからももっと強くなりたいです」
紺のはかま

交野市詩吟研究会

毎週の会場と日程は次のとおりです。▽青年の家、日曜日午前9時30分～正午、午後1時～4時30分▽武道館、木曜日午後6時～8時30分。火曜日午後7時～8時30分▽星田西体育施設、土曜日午前9時30分～11時▽星田山手集会所、日曜日午前9時30分～11時▽藤が尾集会所、金曜日午後8時～10時▽交野会館、第2、第4金曜日午後1時30分～5時。初心者歓迎。指導は中野翠麗さん。入会金2500円。月会費1000円。問い合わせは酒井さん(☎91・6718)

寄付

社会福祉事業基金にと、五洋建設大阪支店から10万円を寄付していただきました。

善意銀行

交野市社会福祉協議会の善意銀行に次のみなさんから預託していただきました。
◇交野歌謡クラブから第8回募金6万791円
◇星田山手の喜多嶋豊次さんからアルミ缶リサイクル78月分1万2000円と車いす3台目
◇倉治の藤倉信夫さんから車いす1台
◇松塚の下田たみさんから2万円
◇交野ソシアルダンス友の会から第41、42回チャリティダンスパーティーの収益金3万7550円
◇松塚の岡本功さんから2万円

舞踊「松陽流」

けいこは毎週月曜日午後1時30分～3時30分。水曜日午後2時～4時。木曜日午後1時30分～3時30分。土曜日午後7時～9時。会場は市役所別館、ゆうゆうセンターほか。どなたでも入会できます。指導は松陽紫扇さん、松陽紫貴舞さん。入会金なし。月会費3000円。申し込みは久木さん(☎91・8020)

民謡三津栄会

毎週第1、第3、第4火曜日

◇星田の植田康信さんから車いす、歩行器各1台など



わが家の
料理

豚肉の梅肉蒸し

月に1回、料理をすることにしました。家族が喜んでます。本を参考に、ビタミンBを多く含む豚肉と自家製の梅干し、わが家の庭で育った青ジソを使って作りました。

梅の香りがする熱い蒸し汁に、白髪ネギをからめて肉を食べると、さっぱりしておいしく、食欲をそそります。

夏バテ解消にお勧めします。



幾野 4丁目
やまぎわ
山際
かずひこ
和彦さん

作り方

- ① 梅干しは、種を除いて包丁でたたき、醤油、みりん、酒を混ぜたあと、粗みじん切りにした青ジソを混ぜ、梅肉ペーストを作る。
- ② 豚肉の間に①の梅肉を薄く塗りながら重ね、層が見えるように皿に乗せたら、強火で約10分蒸す。
- ③ 白髪ネギを作る（ネギを長さ5割に切り、縦に1本切り込みを入れて開き、中のしんを取る。これを広げて端から千切りにし、水にさらす）
- ④ 豚肉が蒸し上がったたら、白髪ネギを周りに置く。蒸し加減はお好みに。

材料(4人分)

豚薄切り肉 (肩ロース)	200g
白ネギ	2本
梅干し	4個
青ジソ	4枚
醤油	— 大さじ1/2
みりん	
酒	

「わが家の料理」の原稿を募集しています。お総菜から一品料理、鍋もの、ケーキなど、お気軽にご連絡ください。
○問い合わせ 総務課広報 (☎92・0121)

星のまち交野に
国体がやってくる
平成9年10月26日～29日開催・秋季大会
ソフトボール(少年男子)

広報 かのの (No.438) 1996年9月10日

編集と発行 交野市役所総務部

〒576 大阪府交野市私部1丁目1番1号 ☎0720-92-0121
テレホンサービス ☎0720-92-1599