



春に向かって 元気にジャンプ

1本のロープが弧を描き
子どもたちが高く跳ぶ
みんなの呼吸が合わず
ロープが足にからまる
「1回、2回……10回」
連続跳びに大成功
子どもたちの歓声のはじける

旭小学校2年生 体育授業

目次

2～3	平成7年度 会計決算報告
6	京阪奈北近隣都市サミット
8～9	スナップ
10～11	福祉・健康
12～13	人権・文化
14～15	みんなのひろば
裏面	交野郷土史かるた

平成7年度 会計決算報告

一般会計決算

歳入 219億1,168万6,000円

歳出 218億3,032万4,000円

平成7年度の会計決算を報告します。同年度は、厳しい財政状況の中、市民の多種多様な要請に的確に答えていくために、阪神・淡路大震災を教訓に耐震性防火水槽の設置や40t級のはしご付き消防車の購入など、万一に備えて地震対策を最優先に災害対策事業を進める一方、引き続き福祉や健康を中心に、市民生活に密着した施策を推進し、災害に強い健康福祉都市づくりに努めました。

一般会計のあらまは次のとおりです。

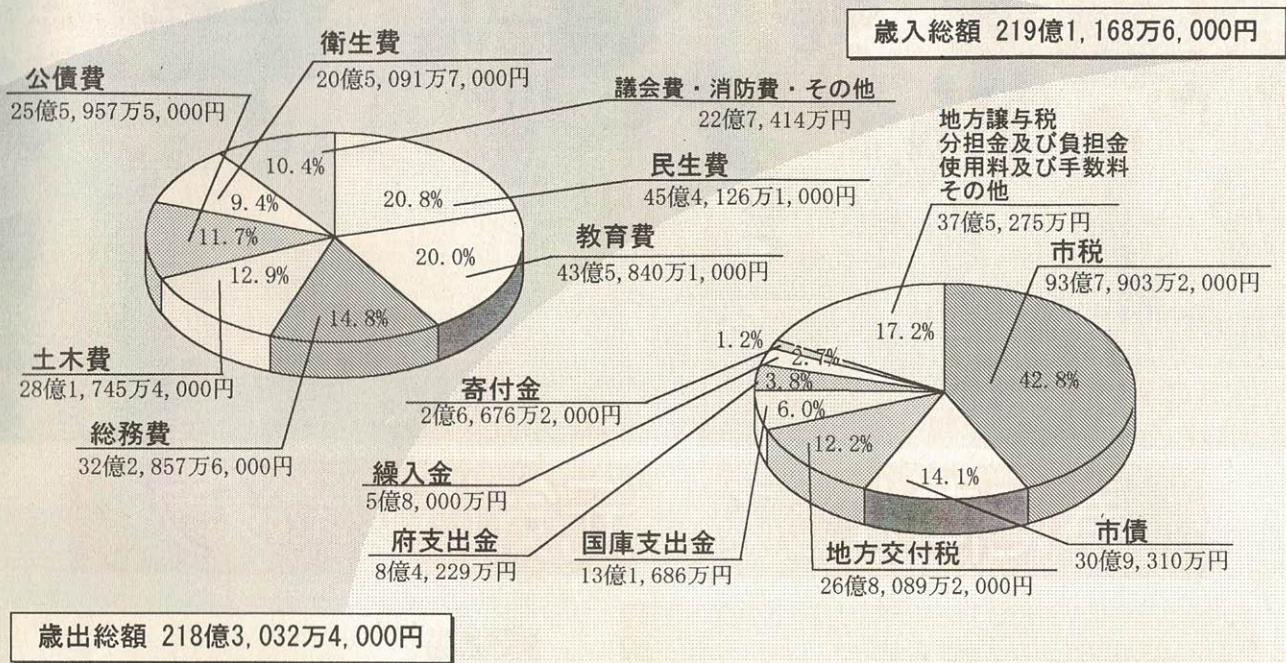

7年度会計別決算の状況

(単位：千円)

市債の状況

(単位：千円)

区分	一般会計	国民健康保険 特別会計	下水道事業 特別会計	交通傷害補償 特別会計	老人保健 特別会計
歳入合計	21,911,686	3,274,079	2,063,090	11,500	3,727,309
歳出合計	21,830,324	3,204,114	2,685,755	11,055	3,684,673
差し引き	81,362	69,965	△ 622,665	445	42,636
実質収支	25,592	69,965	△ 622,689	445	42,636

一般会計債	28,660,209
下水道債	9,064,621
計	37,724,830

一般会計 歳出決算の主なもの

※平成8年3月31日現在の人口73,711人で計算



民生費

1人当たり 61,609円

高齢者、障害者、幼児
などの福祉

- 児童措置費
(民間保育所への措置委託、児童手当の給付)
4億9,009万円
- 保育所費(公立保育所運営費など)
4億8,435万5,000円
- 老人福祉費(老人医療費、デイサービス事業など)
9億9,617万6,000円
- 生活保護費
5億1,789万3,000円
- 社会福祉総務費
(障害者扶助、国民健康保険繰出金など)
9億5,219万円

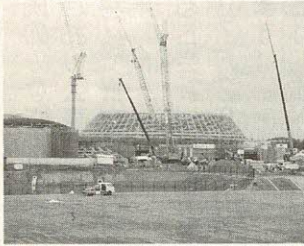

教育費

1人当たり 59,128円

教育や文化・スポーツ
振興など

- 総合体育施設建設費(施設用地購入など)
16億 75万8,000円
- 図書館費(倉治図書館建設など)
3億 602万5,000円
- 小学校費
5億8,017万8,000円
- 中学校費
4億2,956万7,000円
- 社会教育総務費
(文化・スポーツ振興など体育文化協会委託料)
2億3,863万1,000円



衛生費

1人当たり 27,824円

健診や診療、ごみ・し
尿・資源リサイクル、
公害対策など

- 予防費(予防接種など)
7,341万5,000円
- 保健事業振興費
(市民健診、がん検診、機能訓練など)
1億2,669万6,000円
- 公害対策費
2,612万3,000円
- 母子衛生費(母親教室、乳幼児健診など)
1,025万9,000円
- 診療所費(休日診療)
3,030万7,000円
- 清掃費(ごみ・し尿・資源リサイクル)
16億2,305万1,000円

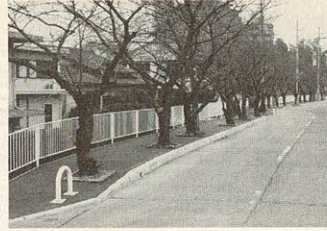

土木費

1人当たり 38,223円

道路、公園などの維持・
整備

- 道路維持費(維持、補修工事など)
2億 385万6,000円
- 道路新設改良費(改良工事、用地費など)
7億7,674万7,000円
- 街路事業費(街路整備工事など)
1億2,013万3,000円
- 公園費(星田公園、倉治公園整備・用地費など)
5億4,217万4,000円



消防費

1人当たり 10,889円

消火・救急活動、防災
対策など

- 消防施設費
(はしご付き消防車、消防ポンプ車など)
1億9,291万8,000円
- (耐震性防火水槽設置など)
2,297万1,000円
- 非常備消防費(消防団関係)
3,588万5,000円
- 災害対策費(防災訓練、災害用備蓄品など)
1,943万1,000円



総務費

1人当たり 43,800円

庁舎管理、交通安全
対策など

- 一般管理費(庁舎管理など)
17億 234万円
- 文書広報費
(広報紙、文書配布、防災無線の購入など)
1億 514万9,000円
- 交通安全対策費
(放置自転車対策、道路照明灯設置など)
1億1,885万4,000円
- 美化及び緑化推進費
7,522万4,000円

市税収入の内訳

- ・固定資産税
29億4,630万7,000円
- ・市民税(個人、法人)
54億 847万1,000円
- ・都市計画税
7億2,271万1,000円
- ・軽自動車税
4,553万8,000円
- ・市たばこ税
2億5,164万3,000円
- ・特別土地保有税
436万2,000円

人件費や職員給与の状況

一般行政職は平均34万1,814円です

職員給与の状況(普通<一般>会計8年度予算)

(単位:千円)

職員数 (A)	給 与 費				1人当 り給与費 (B/A) (C)	1人当 り税等平 均控除額 (D)	1人当 り支給額 (C-D)
	給 料	職員手当	期末 勤勉手当	計 (B)			
625人	2,575,799	791,701	1,370,907	4,738,407	7,581	1,310	6,271

- (注) 1. 地方公営企業法適用の上水道事業の企業会計および国民健康保険、下水道事業、交通傷害補償、老人保健の特別会計分を除きます。
2. 職員手当には、退職手当は含みません。
3. 給与費は、当初予算額です。

交野市職員の給与について市民のみなさんにより広く、その内容を理解していただくため、次のとおり公表します。
平成8年4月1日現在の一般行政職の平均給料月額(40・8歳)は、34万1814円となっています。
また、平成7年度決算における各会計(上水道事業を除く)の歳出総額のうち人件費は61億5107万2000円で、歳出総額に占める割合は19・6%となっています。
なお、ここに記載する給与などは、すべて税や各種保険料を引く前の額で、いわゆる手取り額ではありません。
○問い合わせ 人事課

人件費の状況(7年度決算)

(単位:千円)

住民基本台帳 人 口	歳出額(A)		実質収支	人件費 (B)	人件費率 (B/A)
	一 般 会 計	特 別 会 計			
8年3月31日 73,711人	一般会計	21,830,324	25,592	6,151,072	19.6
	国民健康保険 特別会計	3,204,114	69,965		
	下水道事業 特別会計	2,685,755	△ 622,689		
	交通傷害補償 特別会計	11,055	445		
	老人保健 特別会計	3,684,673	42,636		
	合 計	31,415,921	△ 484,051		

- (注) 1. 地方公営企業法適用の上水道事業を除きます。
2. 人件費には、市三役・議員及び各種行政委員等の非常勤特別職の給料、報酬を含みます。

職員の平均給料月額、平均給与月額及び平均年齢の状況

区 分	一 般 行 政 職		
	平 均 給 料 月 額	平 均 給 与 月 額	平 均 年 齢
平成7年 4月1日現在	348,000円	426,418円	40.8歳
平成8年 4月1日現在	341,814円	421,689円	39.5歳

(注) 一般行政職には、技能労務、消防、税務、幼稚園等は含みません。

職員(一般行政職)の経験年数別、学歴別平均給料月額の状況
(8年4月1日現在 単位:円)

区 分	経 験 年 数 10年	経 験 年 数 15年	経 験 年 数 20年
大 学 卒	279,600	335,400	382,100
高 校 卒	231,600	297,700	335,400

(注) 経験年数とは、単なる勤務年数ではなく卒業後直ちに採用され引き続き勤務している場合は、採用後の年数をいうが、それ以外の場合は、一定の率を乗じた前歴期間を加えた年数をいいます。

部門別職員数の状況 (各年4月1日現在)

区 分 部 門	職 員 数			
	平成6年	平成7年	平成8年	
一 般 行 政 部 門	議 会	8	8	8
	議 務	102	104	104
	総 務	35	33	33
	税 務	98	91	100
	民 生	106	110	112
	衛 生	—	—	—
	労働	—	—	—
	農 林	7	7	5
	水 産	2	3	3
	商 工	48	48	56
土 木	小 計	406	404	421
特 別 行 政 部 門	教 育	122	127	133
	消 防	60	58	60
	小 計	182	185	193
普 通 会 計	計	588	589	614
公 営 企 業 等 計 門	水 道	33	32	33
	下 水 道	20	17	21
	そ の 他	7	7	7
	小 計	60	56	61
	合 計	648	645	675

(注) 職員数は一般職に属する職員数であり、地方公務員の身分を保有する休職者、派遣職員などを含み、臨時または非常勤職員を除きます。

職員(一般行政職)の初任給の状況 (8年4月1日現在 単位:円)

区分	本市		府下民間事業所
	初任給	採用2年後経過日給料額	初任給
大学卒	189,300	207,100	189,017
短大卒	175,600	189,300	162,890
高校卒	159,000	175,600	153,921

(注) 府下民間事業所とは、大阪府下476事業所を対象に大阪府人事委員会が調査した数値です。

一般行政職の級別職員数の状況 (8年4月1日現在)

区分	5級	4級	3級	2級	1級	計(平均)
標準的な職務内容	部長課長	課長代理	係長・係長相当の知識経験を有するもの	一般	一般	—
平均給料月額(円)	487,760	424,708	363,264	216,506	188,457	341,814
平均年齢(歳)	51歳8月	47歳9月	42歳8月	25歳11月	22歳7月	39歳5月
職員数(人)	25	80	169	51	49	374
構成比(%)	6.7	21.4	45.2	13.6	13.1	100.0

(注) 1. 本市の給与条例に基づく給料表の級区分による職員数です。
2. 標準的な職務内容とは、それぞれの級に該当する代表的な職名です。

職員手当の状況 (7年度支給額)

区分	内容		支給月額	
扶養手当	配偶者		16,000円	
	配偶者以外の扶養親族(2人まで)	1人	5,500円	16~22歳までの扶養親族(子)は2,500円を加算
	扶養親族(3人目以上)	1人	2,000円	
	配偶者のいない職員の扶養親族(1人目のみ)		11,000円	
住居手当	借家(最高支給限度額)		28,000円	
	持ち家・世帯主		13,000円	
	上記以外		11,000円	
通勤手当	交通機関利用者		全額	
	交通用具	片道2km未満	徒歩	300円
		〃	交通用具	2,000円
		片道2km~5km		2,000円
		片道5km~10km		4,100円
		片道10km~15km		6,500円
	利用者等	片道15km~20km		8,900円
		片道20km~25km		11,300円
		片道25km~30km		13,700円
		片道30km~35km		16,100円
片道35km~40km			18,500円	
	片道40km以上		20,900円	

期末・勤勉手当の状況

区分	7年度支給割合	
	期末手当	勤勉手当
期末・勤勉手当	6月期	1.65月分
	12月期	1.9月分
	3月期	0.5月分
	計	4.05月分
	職制上の段階、職務の級等による加算措置	理事・部長級 20% 次長・課長級 15% 課長代理級 10% 係長級・主査 5%

職員手当の状況 調整手当

支給対象地域	全地域
支給率	10%
支給対象職員数	674人
国の制度(支給率)	10%
支給対象職員1人当たり平均支給年額(7年度決算)	437,954円

退職手当の状況

区分	支給割合			
	自己都合	定年	勸奨	
退職手当支給率(月分)	勤続20年	23.5月分	30.8月分	34.65月分
	〃 25年	37.0月分	44.55月分	44.55月分
	〃 35年	53.25月分	62.7月分	62.7月分
	最高限度額	60.0月分	62.7月分	62.7月分
その他の加算措置	定年前早期退職特例措置(4%~10%加算)			
特別昇給	1号~2号(55歳~58歳の勸奨退職者に限る)			
1人当たり平均支給額	自己都合	9,744千円		
	定年	19,356千円		
	勸奨	17,411千円		

(注) 退職手当の1人当たり平均支給額は、7年度に退職した職員に支給された平均額です。

特別職の報酬等の状況

区分	給料および報酬月額	期末手当
市長	945,000円	7年度支給割合(月分) 6月期 2.26 12月期 2.5 3月期 0.5 計 5.26
助役	830,000円	
収入役	725,000円	
議長	645,000円	7年度支給割合(月分) 6月期 2.26 12月期 2.5 3月期 0.5 計 5.26
副議長	590,000円	
議員	555,000円	

時間外勤務手当 (単位:千円)

区分	6年度	7年度
支給総額	119,428	129,112
職員1人当たり支給年額	239	260

特殊勤務手当

区分	全職種
職員全体に占める手当支給職員の割合	37.2%
支給対象職員1人当たり平均支給年額(7年度決算)	60,458円
手当の種類(手当数)	21
代表的な手当の名称	支給額の多い手当 汚物の収集および処理手当 消防活動等従事手当 社会福祉事務従事手当 市税徴収事務従事手当 予防接種業務従事手当 夜間特殊勤務手当 調理作業従事手当

大卒初任給は18万9300円

近隣都市サミット開く

被災時の応援協定結ぶ 住民交流なども話し合う

回 京阪奈北近隣都市サミット



お互いに被災時の協力を誓う6市町の首脳

1月17日(金)、枚方市の津田サイエンスコアで、交野市、枚方市、寝屋川市、生駒市、八幡市、田辺町の首長が集まって近隣都市サミットが開かれました。

阪神・淡路大震災からちょうど2年目。大災害時の広域応援の必要性が強く求められていることから、京阪奈北地域の6市町が防災などをテーマに意見を交換、被災時に生活物資や人員を派遣する相互応援協定を結びました。

遠近両面

援助体制を強化

これからも年1回程度の会合をもち、道路・河川・下水道・ごみ処理など都市基盤整備、救急医療体制、自然保護・保全、歴史・伝統行事・祭りなどの住民交流などについても話し合うことにしました。

交野市では昨年7月、三重県名張市、奈良県香芝市との「大規模災害相互物資援助協定」を結んでおり、これでお一層、遠近両面の援助体制が強化されました。

3月1日から春の火災予防運動

空気が乾燥し、火災が発生しやすい時期を迎えます。市消防本部では、火災による悲惨な事故や貴重な財産の損失を防止するため

「便利さに慣れて忘れる

火のこわさ」をスローガンに、3月1日～7日に春の全国火災予防運動を展開します。

期間中、社会福祉施設や病院、多くの市民が出入り

する施設などで防火安全対策の点検や立ち入り検査、消防相談などを行います。で、ご協力をお願いします。

○問い合わせ 消防本部予防課 (☎92・0011)

郡津3丁目 耐震性防火水槽 完成

初の補水・放水訓練



1時間にわたって行い、いざというときに備えました。

市消防本部では、地元の理解と協力を得ながらこれまでに78か所に防火水槽を設置。その内訳は

- 100ト以上 8基
- 60ト～100ト 1基
- 40ト～60ト 54基
- 20ト～40ト 9基
- 20ト未満 6基

郡津3丁目のあいあい広場に、市内で3基目の耐震性防火水槽(貯水量40ト)が完成し、2月9日(日)初の補水・放水訓練が行われました。

訓練には、郡津消防団員をはじめ市民らも参加。市消防署員から水槽の貯水方法や、水槽の管理などについて説明を受けたあと、消防団員らが消火栓から水槽への補水、貯水を使ってポンプ車による放水などを約

1時間行いました。今回完成した水槽も、これまでの耐震性防火水槽と同様、地震で水道管破裂、断水したときの水源として、初期消火活動に威力を発揮します。

所得税の確定申告

3月17日まで

期限間近は混雑します 早めに窓口へ

所得税の確定申告は3月17日まで。期限間近になると大変混雑しますので、早めに済ませてください。

【確定申告が必要な人】

- 事業所得や不動産所得などがある人
- 給与の収入が2000万円を超える人
- 給与所得や退職所得以外の所得が20万円を超える人

○ 給与を2か所以上からもらっている人

※ 確定申告をする必要のない人でも、医療費控除や住宅取得等特別控除などを受ける場合や年の中途

ミニバイクの廃車

手続きはお済みですか

軽自動車税は、毎年4月1日現在の所有者に課税されます。原動機付自転車、軽二輪、軽自動車などを持っていないと課税されます。ミニバイクの廃車手続きは印鑑、原動機付自転車申告済証(または同販売証明書、ナンバープレート)を持って納税課市税証明係の窓口まで。

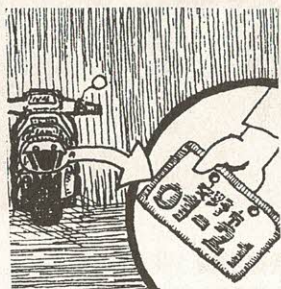

○ 問い合わせ 納税課市税証明係

で退職した人は、所得税が納め過ぎになっています。申告によって還付を受けることができます。

【申告に必要なもの】

- 源泉徴収票や所得のわかる書類
- 事業所得や不動産所得の必要経費の明細書
- 受けようとする控除の証明書や領収書
- 印鑑
- 還付を受ける場合は銀行預金の口座番号



※ 市役所では3月17日まで住民税申告と所得税の還付申告などを別館2階第1会議室で受け付けています。

※ 申告書は郵送でも受け付けます。

○ 問い合わせ 枚方税務署
(☎44・9521) 市課税課市民税係

老人医療証発行

収入に関係なく申告を

65~69歳の人

市内在住の65歳~69歳の人には老人医療証の切替時(平成9年8月)に、また年内に満65歳になられる人にも、それぞれ前年の所得を基準に老人医療証を発行します。収入の有無にかか

わず、市民税の申告を済ませてください。

申告のない場合は、老人医療証の発行ができないこともあります。

○ 問い合わせ 保険年金課 老人医療係

阪神・淡路大震災で 転入された皆さんへ

神戸市が広報紙郵送

神戸市の広報紙の郵送サービスを希望される人は、はがきに①名前(ふりがな)②現在の住所③電話番号④避難先の住宅の種類(親類宅・公営住宅・民間賃貸住宅など)と入居月日⑤避難前の神戸市の住所などをご記入のうえ、「〒650神戸市中央区加納町6-1-5 神戸市広報課こうべ係」(☎078・322・5085)へお知らせください。

電話で連絡していただいても、差し支えありません。

自動車の登録手続きは

空いている3月中旬までに

お持ちの自動車で、名義変更や廃車手続きなどが済んでいないものはありませんか。毎年、年度末の3月は、自動車の登録手続きが、一年中でもっとも集中します。特に本年度は、4月からの消費税率引き上げによる駆け込み申請で混雑が予想されますので、自動車の登録手続きは、比較的早い時期に済ませていただきます。

市内の自動車は、ナンバープレートが「大阪」と「泉」であっても、なにわ自動車検査登録事務所で行うことになっていますので、注意してください。

○ 問い合わせ 大阪陸運支局
(☎0720・22・3295)
なにわ自動車検査登録事務所
(☎06・612・7201)
和泉自動車検査登録事務所
(☎0725・41・3930)

Snap Shot

スナップ



男のグルメ成果発表会と懇親の集い

▲ 真剣に地震の避難訓練

1月17日(金)、交野小学校で、地震の発生を想定した児童640人の避難訓練が行われました。

午前9時40分「地震発生」の校内放送が流れると、児童たちは机の下に潜り、安全を確かめたあと先生の誘導で、頭に座布団や上着をかぶって校庭に避難しました。訓練に要した時間は10分間。田辺校長は「地震はいつ起こるか分からない。訓練のように落ちついて行動してください」と語り、児童たちも「家でも、安全な場所を見つけておきたい」と話していました。

▲ 「おいしかった」お父さんの料理

1月25日(土)、ゆうゆうセンター4階多目的ホールで、男のグルメ成果発表会と懇親の集いが開かれました。

「男性も大いに厨房に立とう」と、6年前にグルメ教室を開いて以来今回が6期目。

8か月、教室に通って腕を磨いた30人

が、約5時間かけて作った前菜からメインのロールポーク、デザートにチョコプレート

ムースまで計12品をテーブルに並べ、招待客や家族らとなごやかに会食。「わねながら、よ

くできました」と、笑顔がこぼれていました。

受講生には「修了証」が授与されました。



▲ 大とんどにわき上がる歓声

1月14日(火)、住吉神社で、大とんど祭りが行われました。境内にうずたかく積まれた門松やしめ縄に火がつけられると、たちまち大きな火柱がたちのぼり、周りの人たちから歓声が上がりました。

この火で焼いたモチを食べると、1年間病気知らずに過ごせるといわれ、それぞれが竹の先に刺したモチを火にあぶり、その場で食べたり、家族のために持ち帰ったりしていました。



◀ 星田の光林寺で消防訓練

第40回文化財防火デーの1月26日(日)、八丁三所の伝説で知られる星田1丁目の降星山光林寺で、消防訓練が行われました。

「火災気象通報発令中に寺務所から出火、強い風にあおられて延焼中」との想定で、星田と私市の消防団、市消防本部などから団員、署員ら35人とポンプ車5台が出動。2基の消火栓から取水して手際よく消火しました。

▶ 熱戦を展開した子供会駅伝

1月26日(日)、藤が尾小学校の校庭と周辺で、市子供会の駅伝大会が行われました。

男子は17チーム、女子は11チームが参加。抜きつ抜かれつの熱戦に、応援席からは盛んな拍手と「がんばって」の声援が飛びました。男女とも優勝を果たした梅が枝子供会は、この日のために猛練習を積んだそうです。成績次のとおり。

- ▷男子 ①梅が枝A②藤こ連B
女子 ①梅が枝A②駅前C



◀ かるた大会に腕を競う

1月26日(日)、青年の家で交野古文化同好会主催の「かたの郷土史かるた大会」が開かれました。

市内の幼稚園や小学校から89人が参加し、学年ごとに成績を競いました。

正座して札と対し、読み手の声と同時にすばやく手を動かしていました。勝ち抜いた子どもたちの明るい笑顔が印象的でした。

各組の優勝者次のとおり。(敬称略)

- ▽幼稚園 堀 篤史(交野保)
- ▽1年 吉山美里(交野小)
- ▽2年 伊藤晶子(星田小)
- ▽3年 大下真希枝(旭小)
- ▽4年 伊藤貴子(星田小)
- ▽5年 小川麻衣(妙見小)
- ▽6年 吉井恵理子(藤が尾小)

▶ 楽しかった陶芸

1月27日(月)、星の里いわふねで、生涯学習大学文化コース陶芸教室の最終日、窯出しが行われました。陶芸の基本的なひねりから、焼き上げまでの工程を体験した参加者11人は、次々に取り出される菓子鉢や花器などの作品を手に、目を細めていました。

「釉薬(ゆうやく)塗りはむずかしかったけど、毎回変化に富んだ作業を楽しむことができました」と満足そうでした。



臨時福祉特別給付金を支給

消費税引き上げに伴い

4月から消費税率の引き上げに伴い、老齢福祉年金や特別障害者手当の受給並びに低所得の在宅寝たきり老人、また65歳以上の低所得の人に対し、平成9年2月1日を基準日として、臨時福祉特別給付金を支給します。支給額や対象者、支給の方法などは次のとおりです。

申請は3月25日までに

○福祉給付金（支給対象者1人につき1万円）

次のいずれかの、本年2月分の受給対象となる年金、または手当を受給できる人

▽老齢福祉年金、障害者福祉年金（旧障害者福祉年金に相当するもの）、遺族基礎

年金（旧母子・準母子福祉年金に相当するもの）、児童扶養手当、特別児童扶養手当、特別障害者手当、障害児福祉手当、福祉手当（経過措置分）、原爆被爆者諸手当（医療特別手当、特別手当、健康管理手当、保健

手当）

○対象 保母（教諭）の資格を持つている人

○勤務時間

▽アルバイト 午前9時～午後5時15分

▽パート 早朝7時15分～9時15分、夕方4時45分～6時45分、土曜 午前9時～正午、午前9時～午後1時、正午～午後5時、午後1時～5時、午後2時～5時

○問い合わせ 幼児対策室

幼児対策室では、保育所（幼稚園）のアルバイト保母（教諭）を確保するため、登録者を募集しています。

アルバイト保母さん登録者を募集

平成8年8月1日以前から継続して、寝たきりまたは痴呆などの状態にあるため常時の介護を必要としている人

▽2月分の特別障害者手当、障害児福祉手当または福祉手当（経過措置分）を受給できる人。なお、基準日に、病院や診療所、老人保健施設に継続して3か月を超えて（平成8年10月31日以前から）入院または入所している人、特別養護老人ホームなどの社会福祉施設に入所している人、里親に委託されている人、養護委託されているお年寄りには、介護福祉金は支給されません。

○特別給付金（支給対象者1人につき1万円）

65歳以上の人（昭和7年2月1日以前の生まれ）で、平成8年度分の個人の市町村民税が非課税の人（本人が、他の人の市町村民税額の確定で、控除対象配偶者となつていたり、または扶養親族となつていたりする場合、当該市町村民税所得割が非課税の場合に限り）で、次のいずれかに該当する人

○介護福祉金（支給対象者1人につき3万円）

生活保護を受けている人か、平成8年度分の市町村民税所得割が非課税の人（本人が、他の人の市町村民税額の確定で、控除対象配偶者となつていたり、または扶養親族となつていたりする場合、当該市町村民税所得割が非課税の場合に限り）で、次のいずれかに該当する人

○問い合わせ 市福祉事務所

（☎93・6400）

3月25日（火）

国体・大会旗引き継ぎ式

御調町から交野市へ



若林御調町長と握手する北田市長（右）

なみはや国体の
ご成功を
お祈り申し上げます

交野市長 北田輝雄様

北田市長の手に

1月29日（水）、交野市駅前ビル4階あいあいセンターで、国民体育大会ソフトボール競技（少年男子）の大会旗の引き継ぎ式が行われました。

前回の開催地・広島県御調（みつぎ）町から若林町長、小川教育長ら3人が、交野市からは北田市長、谷市議会議長をはじめ、市ソフボール協会の横尾会長らが出席。

若林町長から北田市長に

「国体では、若林町長は一人一役で取り組み、各県の監督・選手から『ぬくもりのある大会だった』と好評を得るとともに、国体事業が町の活性化につながりました」と話していただきました。北田市長は、「星のまち一かたの『国体として、交野を訪れる全国のみなさんに満足していただけるよう努めます』と話していました。

ポリオワクチン追加接種

抗体保有率が低い

昭和50～52年生まれの年齢層に

(有料)

市では現在、乳幼児を対象にポリオの予防接種を行っています。昭和50～52年生まれの年齢層に、他の年齢層より抗体保有率が低い(40～60%)ことがわかりました。

そこで、該当する年齢層の人で、ポリオウイルス常在国が多い東アジア・アフリカ・東地中海などの地域へ旅行する予定のある人は、次の所でポリオワクチンの追加接種を

○と き 毎週火曜日及び第4木曜日午後1時30分～3時30分

○ところ 大阪市天王寺区清水谷町19-14、大阪府医師会予防接種センター(☎06・768・1450)電話予約可

○料 金 4000円

○問い合わせ 健康増進課(☎93・6405)

シルバーエイジのための 介護講座

基本的な技術・知識を学ぶ

と き	カリキュラム
1日目 (3月5日)	<ul style="list-style-type: none"> 車いすってどんなもの すっきり排泄は生活のかなめ 介護に役立つ福祉サービスを知ろう
2日目 (3月12日)	<ul style="list-style-type: none"> だれでもおいしく食べやすい食事を お風呂に入ろう 寝かせきりにしないために 頭を洗おう
3日目 (3月19日)	<ul style="list-style-type: none"> よく知ろう痴呆性老人と接するために 上手に使う福祉機器 語り合おう介護について

高齢者で介護に関心のある人を対象に介護の基本的な技術、知識などを学びます。日程・カリキュラムは右表のとおりです。

○と き 3月5日、12日、19日(水) 午前10時30分～午後4時15分

○定 員 20人(60歳以上の府民) 先着順

○受講料 無料(調理実習などの実費は各自負担)

○申し込み・問い合わせ 茨木市大住町8-11 府立介護実習・普及センター(☎0726・26・338)

※同センターでは、この講座とは別にテーマ別講座(排泄編)も3月9日、16日(日)午前10時～午後3時10分の日程で開催します。

シルバーアドバイザー養成講座

○と き 5月～来年3月の毎週月曜日(年間40回程度)

午前10時～午後3時

※ただし、8月および年末年始は休講

○ところ 府立老人総合センター(吹田市)

○講座内容・定員・時間 専攻コース(各40人) 午前10時～正午

国際交流活動、世代間交流活動、福祉ボランティア、地域活動コーディネーター

▽基礎課程(全員) 午後1時～3時

ボランティア活動に必要な基礎知識、理論を学習

○応募資格 府内に居住し、1年間毎週受講でき終了後は地域福祉活動を実践する意志のある60歳以上の人

○受講料 無料

※ただし、教材・実習費は自己負担

○申し込み・問い合わせ 3月31日までに、府立老人総合センター内、シルバーアドバイザー養成講座係(☎06・876・0034)



たかはし 高橋 美月(みづき)です

平成7年11月4日生まれ

「健康で優しい人に成長してね」
星田(母) 一江

♪こんにちは♪



いとう 伊藤 藍(あい)です

平成7年4月14日生まれ

俊樹(としき)です

平成8年6月11日生まれ

「2人仲良く、元気に育ってください」
私部(母) 夕利

飯盛火葬場 料金を改定

4月1日から次の通り値上げになりますので、間違いのないようにしてください。表示料金は、市負担額を差し引いた金額です。

○問い合わせ 環境生活課

	旧料金	新料金	市負担
大人	28,000円	43,000円	12,000円
小人	20,000円	30,000円	6,000円
死産児	6,000円	10,000円	2,000円

真の平和の大切さを痛感

爆心地長崎へ修学旅行

第四中学校3年生は、昨年5月28日から2泊3日の日程で、原爆被爆地・長崎へ修学旅行に行きました。生徒たちは、「戦後50年たつ」「平和を守れ」をスローガンに終わらせることなく、真に平和の大切さを知り、実践するため、真剣な眼差しで見聞し、多くのことを学びました。

【自らの課題として】
生徒たちは、映画「先生」の観賞や資料学習を通して原爆や被爆に関する学習を積み重ねてきました。
長崎では、平和公園、爆心地公園、原爆資料館で原爆や被爆の実態を直接見聞しました。



爆心地公園で平和を誓う生徒たち

▽負傷者 7万4909人
▽罹災人員 12万820人
※半径4km以内の全焼・全壊の世帯員数
○罹災戸数 1万8409戸
※半径4km以内の全戸数、市内総戸数の約36%
○人体への被害状況（「ながさき原爆の記録」より）
▽熱線
爆発時に強烈な熱線により、爆心地付近の人々はほとんど焼死しました。
爆心地から2km付近までは非常に重い火傷を負い、4km付近の人々も露出した部分は火傷を負いました。
▽放射線
核の分裂によりガンマ線や中性子線などの種々の放射線が大量に放出されました。
1km以内の人々は、ほとんど致死量の放射線を浴びました。1・5km、2kmまでが強い放射線障害を受けた範囲と考えられています。
その他、残留放射線のために、被爆直後に直接爆心地に行ったり、爆心地で死傷者を救護した人々も、放射線の障害を受けました。

体験の話に目を覆い、耳をふさぐ場面もありました。そして、被爆地の見学や資料館での展示物、語り部の話に原爆の脅威と被爆の悲惨な光景を目のあたりにし、生命の尊さと平和の大切さを強く感じ取りました。さらに、人権尊重と永久平和を築く一人としての自分を心の奥深く受け止めたようです。
【事前学習から】
○被害の状況（長崎「市政65年史」より）
昭和20年（1945年）8月9日、午前11時2分原爆投下、長崎市北部の松山町170番地の上空約500mでさく裂。
▽死者 7万3884人
※当時の推定人口21万人

でも健康に不安がっています。被爆者の心を守るには、くずれぬ平和を保障すること、未来に対して核兵器全廃の世界平和を築くことです。

くずれぬ平和を築きたい

原爆症にかかった多くの人が、今も被爆のために生じた各種の病気、そのための生活苦と闘っています。

「平和について」

4中3年

西村 満里子さん

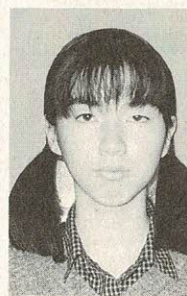

最近、「平和」について思いつくことは、5月に修学旅行で行った長崎です。そこで、私たちは、被爆してしまつた方の話を聞いたからです。

「あなた達の立っている下に沢山の人の血が流れたのです。」

それを忘れな
いでください
い。」と、たし
かそうお話し
やいました。

私たちが、
こうやって暮
らしている前
ようになる前
に、戦争の様
牲になつてしまつた沢山の
人たちがいたことを忘れて
はいけません。

平和が当たり前になつて
いる最近、「戦争」を昔話
にしてしまうことのないよ
うにしたいのです。

長崎では、放射線を浴び
てゆがんでしまつた階段、
防空壕などが残つていまし
ました。私は、原爆のこと、戦
争のことは資料でしか見た

ことがなかつたので驚きま
した。考えて
みれば、たつ
た50年前のこ
となのです。
誰もが平和
でいたいと思
っているの
に、どうして
今なお戦争も
核兵器もなく
ならないので
しょう。

平和を維持
するのに、どうして核兵器
が必要なのでしょう。
外国の核実験のニュース
を聞くたびに思います。

日本国憲法前文に「自国
のことにのみ専念して他国
を無視してはならないので
あって……」とあります。
日本は、唯一の被爆国、平
和憲法のある国として、も
っと積極的に核実験反対を
訴えて欲しいです。

《心の窓》

人権作文

～心豊かな明るい社会をめざして⑥～

老人 スポーツ講習会 受講生募集

3月10日から5日間

ゲートボールとグラウンドゴルフ

市では、高齢者の人にスポーツを通じて健康の保持と生きがいを深めていただくため、ゲートボールとグラウンドゴルフの講習会を開きます。対象は、60歳以上の市民で受講料は無料です。定員各30人（先着順）。

- ゲートボール講習会
 - とき 3月10日（月）14日（金）の5日間
 - ところ 午前10時～正午 天の川緑地公園ゲートボール場（消防署西側）
- 指導 市ゲートボール協会
- グラウンドゴルフ講習会
 - とき 3月10日（月）14日（金）の5日間
 - ところ 午後1時～3時 私家公園多目的グラウンド
- 指導 市グラウンドゴルフ協会

☆☆ 星の里いわね通信 ☆☆

H B 彗星が見える！

天の川の中を移動してきた「ハール・ボップ（HB）」は2月下旬には「はくちょう座」の羽根のところに

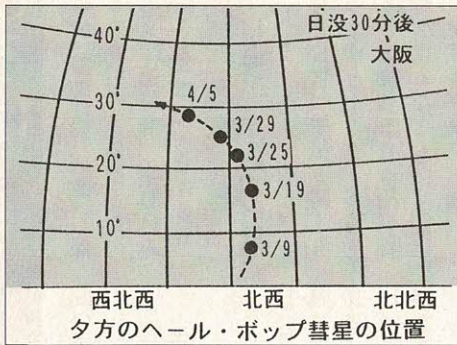
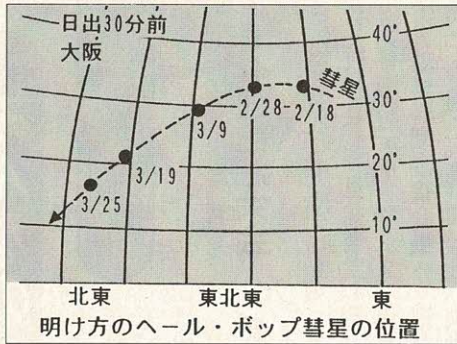

3月9日（日）は新月で見やすいので、早起きしてみてもいいでしょう。HB彗星がVサインをしてるように見れば、あなたもVサインをしてください。そして、この日は部分日食も午前8時47分から11時11分にかけて見られます。3月中旬以降のHB彗星は、太陽より先に昇り、後に沈むので、明け方の北東と夕方の北西の空で、それぞれ2時間ぐらい観察できそうです。

ろに見えます。夜明け前の4時30分ごろの北東の空を注目しましょう。

ろに見えます。夜明け前の4時30分ごろの北東の空を注目しましょう。

3年卒業コースと聴講生募集

城東工高の機械科・電気機械科

- 「3年卒業コース」
 - 検査教科 国語・数学・英語 満21歳以上の人は、作文・面接に代えることができます
 - 願書交付 3月19日（水）、21日（金）、24日（月）の午後3時～7時と26日（水）午後1時～3時
 - 検査日時 3月27日（木）午前9時から
 - 募集人員 機械科・電気機械科とも各40人
 - 聴講生募集
 - 対象 門、遺伝子の話、パソコン入門
 - 対象 なたでもよいが、中高年を歓迎
 - 問い合わせ 大阪市旭区太子橋3-1-32 淀川工業定時制教務部（☎06・952・0001）
- 「高卒者特別編入・聴講制度」
 - 新入生徒（定員）に余裕がある場合、4月初めに補欠募集します
 - 高校中退をした人、高校（工業以外の学科）を卒業して工業の専門を学びたい人には転入・編入制度があります
 - 電気実習（電気工士挑戦）
 - 問い合わせ 府立城東工業高校定時制課程（☎06・745・0051）

淀工夜間教室受講生

- とき 3月10日（月）14日（金）午後6時～8時
- ところ 淀川工業高校
- 講座 「歎異抄」を読む、無農家家庭菜園入門

近畿青年洋上大学

- とき 8月13日（水）25日（月）13日間
- 使用船 ニューゆうとびあ（1万2500ト）
- 内容 中国、韓国を訪問。洋上研修、ホームステイ、現地青年との交流・交歓、歴史・文化施設の視察など
- 参加費 16万円
- 資格 大阪府に居住する20～30歳
- 定員 75人
- 申し込み・問い合わせ 3月中旬～4月25日（金）までに大阪府生活文化部青少年課（☎06・941・0351）

友好都市山田村の

スキーリフト料金割引

ことしも山田村のご好意で、牛岳温泉スキー場のスキーリフト料金が割引されることになりました。

割引を希望される人は、市友好都市協会事務局（交野市駅前ビル4階あいあいセンター）にある「特別割引券交付申請書」に、必要事項を記入し、申し込んでください。※市内在住者に限りです。

○問い合わせ 同事務局（☎91・9955）

みんなのひろば

催し

の研修会。参加無料、ただし保育料3000円。主催はかたの子ども文庫連絡会。申し込みは中嶋さん(☎93・0486)

問い合わせは宇津宮さん(☎91・7217)

交誼会 1000回記念大会

3月16日(日) 午前9時～午後5時30分、香里能楽堂(京阪香里園駅下車 徒歩7分)。入場無料。直接会場へお越しください。謡曲と仕舞。主催は交野交誼会。問い合わせは林さん(☎91・0066)か、汐田さん(☎91・2613)、上埜さん(☎93・6566)

チャリティーダンス

3月2日(日) 午後5時～9時、ゆうゆうセンター多目的ホール。参加費5000円。抽選会やゲームなども。主催は交野ソシアルダンス友の会。

ハイキング

飛鳥の古い町並み探訪

3月8日(土) 午前8時、河内磐船駅集合。近鉄八木西口～今井町～藤原宮跡～甘樫丘。6・5キ。家族向き。交通費2060円。参加費2000円。

主催は交野ちよつと行く会。問い合わせは北島さん(☎92・1164)

洋画遊YOU展

3月25日(火) 正午～4月6日(日) 午後3時、青年の家1階ロビー。作品は1人1点、10号以内。出品料10000円。3月15日(土) 締め切り。申し込み・問い合わせは小橋さん(☎92・0631)

梅の名所から四石山へ

3月9日(日) 午前8時、河内磐船駅集合。(雨天中止)

伊勢神宮から二見浦

3月1日(土) 午前8時、河内磐船駅集合。伊勢外宮～おかげ横丁～内宮～奥の院～二見浦。4キ。家族向き。参加費3200円。先着48人。主催は交野歴史街道友の会。問い合わせは成田さん(☎91・4013)

寄贈

市教育委員会に、松下電器産業株式会社生産技術本部グループ、松下電器労働組合生産技術研究所支部から、ミニ四駆用サーキットコース一式とサーキット用スターター一式、ミニ四駆20台を寄贈していただきました。寄贈を受けた品物は、長宝寺小学校の児童の教材として活用します。



早春のみちくさ



ウォーキング

- とき 3月8日(土) 9.30～
- 集合 京阪私市駅前
- コース 植物園前～天野川～星ヶ丘
- 持ち物 弁当、双眼鏡
- 参加費 無料
- 問い合わせ いきものふれあいセンター(☎93・6520)

国際ソロプチミスト大阪-交野

活動のあゆみ展示

第1回チャリティーバザー

- とき 3月16日(日) 10.00～15.00
- ところ あいあいセンター(交野市駅前ビル4階)
- 問い合わせ 諏訪さん(☎93・5500)

可燃性粗大ごみ、不燃ごみ、資源ごみ

月1回

ごみはきっちり分別し、きめられた日の午前8時45分までに出してください。

可燃性粗大ごみ 不燃ごみ	収集地区	資源ごみ
3月19日 (第3水曜)	私部・私部南・私部西・青山 向井田・私市・私市山手	3月5日 (第1水曜)
3月26日 (第4水曜)	星田・星田北・星田西・南星台 妙見坂・妙見東・星田山手	3月12日 (第2水曜)
3月5日 (第1水曜)	幾野・倉治・東倉治・神宮寺 寺・寺南野・森北・森南・傍示	3月19日 (第3水曜)
3月12日 (第2水曜)	郡津・梅が枝・松塚・天野が原町 藤が尾	3月26日 (第4水曜)

普通ごみ(生ごみなど可燃ごみ)週2回

収集場所……普通ごみステーション

曜日	収集地区
月	倉治・東倉治・神宮寺・郡津・森北 森南(私市の一部を含む)・幾野
・	天野が原町・青山・向井田・行殿
木	浜の池・梅が枝・松塚・寺・寺南野 駅前住宅(私部長砂町を含む)
火	私部・私部南・私部西・星田・南星台
・	星田山手・妙見東・星田北・星田西
金	藤が尾・私市・私市山手・妙見坂

3月のごみ収集日

こども音楽コンクール全国大会 関西創価中が日本一に

1月26日(日)、東京・赤坂のTBSで行われた96年度こども音楽コンクール全国大会で、関西創価中吹奏楽部が管楽合奏の部で日本一の「文部大臣奨励賞」を受賞しました。

全国7ブロック代表の演奏テープを審査。その結果、創価中の部員67人が奏でた「アルメニアン・ダンス・パートI」が、最優秀校に選ばれました。

受賞の知らせに生徒たちは「響け!心のハーモニーをモットーに演奏できました」と喜び、顧問の先生は「創立30年のいい記念になりました」と話していました。

中体連が表彰 中学校の 運動部と 指導者ら

1月25日(土)、大阪市内のホテルで大阪中学校体育連盟創立50周年記念式が行われました。

席上、昭和62年から平成8



管楽合奏の部で日本一に輝いた関西創価中の演奏

年までの10年間、同連盟主催の大会で、通算3回以上優勝した学校の運動部と優秀な指導者、功労者が表彰されました。

交野市関係の受賞団体と個人は次の通り。(敬称略)

- ▽優秀学校
 - 2 中陸上部(女子)
- ▽功労者
 - 準硬式野球 門河伊佐雄(1中)
 - ソフトボール 坂口忠司(3中)
- ▽優秀指導者
 - 陸上競技 河合裕文(1中)
 - バドミントン 田中剛(2中)
 - 中田守(3中)
 - 坂口忠司(3中)
- ▽功労者
 - ソフトボール 坂口忠司(3中)

いきものふれあいの里 3月の見どころ

交野山のツバキの群落は、よその春をかき集めて独り占めにしたようで、真っ赤な花が咲きこぼれています。

中旬から下旬になると、膨らんできたサクラの花芽をついばむウソの群れが、フィフィと鳴き交わしながら、そのピンクの襟巻きを誇張します。今年は例年になく飛来が多いようで、楽しみです。白旗池のカモたちも、繁殖のためのつがい作りに入り、雌の気を引く雄の踊りもまもなくです。

七草がゆの時には、小さかった若菜も食べごろに育ち、摘み取りの季節がやってきました。センターでは、この月に摘んで食べる催しを計画しています。

市の人口(1月末現在)

人口	75,834人
男	37,532人
女	38,302人
世帯数	25,457

火災と救急(1月分)

火災	3件
救急	165件

3月の相談室(無料)

- 法律相談 6日、13日、27日(木) 13時~16時、市役所別館。定員6人(予約制)
- 夜間法律相談 27日(木) 18時~21時、市役所別館。定員6人(予約制)
- ※以上の予約は当日9時30分から電話で(☎92・0121)
- 行政相談 8日(土)星田市民センター 28日(金)市役所別館 いずれも13時~16時
- 登記相談 12日(水) 13時~16時、市役所別館
- 土地建物相談 4日(火) 13時~16時、市役所別館
- 警察相談 11日(火) 13時~16時、市役所別館
- 労務年金相談 25日(火) 13時~16時、市役所別館
- 人権相談 21日(金) 13時~16時、星田出張所
- 交通事故相談 毎月第2火曜日10時~16時、市役所別館
- 消費者相談 毎週月・水・金曜日10時~正午と13時~16時、市役所
- 障害者福祉相談 毎月第1、第3水曜日13時~16時、ゆうゆうセンター
- 心配ごと相談 毎週水曜日14時~16時、ゆうゆうセンター
- 1階医療監室
- 結婚相談 12日、26日(水) 13時~16時、ゆうゆうセンター 1~3階技能習得室
- 老人介護巡回相談 5日(水) 星田山手集会所 12日(水) 南星台集会所 19日(水) 星田西体育施設 いずれも13時~15時
- 母子寡婦福祉相談 毎週月・木曜日9時~正午と13時~17時15分、ゆうゆうセンター。事前に連絡してください(☎93・6400)
- 園芸相談 毎月第3木曜日13時~16時、市役所別館
- でんわ育児相談 毎週水曜日 あまだのみや幼稚園 ☎92・1351
- 毎週木曜日 あさひ幼稚園 ☎92・0206
- 毎週金曜日 くらやま幼児園 ☎92・8433
- いずれも13時~15時
- 子ども相談 毎日(土曜と休日を除く) 10時~正午、子どもゆうゆうセンター(☎92・3077)
- 教育相談 毎日(土曜と休日を除く) 10時~16時、教育センター(長宝寺小学校内) ☎92・8627
- でんわ健康相談 毎日(土曜と休日を除く) 10時~正午と13時~16時、健康増進課(☎93・6405)
- 健康相談 毎週火曜日10時~11時30分、ゆうゆうセンター 1。毎週金曜日13時30分~15時、青年の家

かるたには「田の神まつる」とありますが、この社の祭神は住吉三神と息長帯姫命(おきながただしひめのみこと)です。住吉さんといえば、海の守護神であり、和歌の神様です。ちょっとおかしいのではという素朴な疑念が頭をよぎりましたが、境内正面に掲示されていた「天田神社由緒」で、その疑問はすぐ解消しました。

要点を引用させていただきますと「古代、この地方は地味肥え、作物豊かな野であったので、甘野といわれ、川は甘野川、田は甘田であった。この甘田に田の神を祀った甘田の宮が当神社の起源。

当時、交野地方は肩野物部氏の所領であったが、西暦575年、物部氏がこの地を皇后に献じ、私市部となった。その後、平安時代に京都の宮廷貴族が遊獵に来て盛んに和歌を詠み、七夕伝説に因んで甘野川は天野川、甘田は天田と書くようになり、さらに住吉信仰が流行し、交野の神社の祭神も、海神であり、和歌の神である住吉神に替わって今日に至っている」

交野の古代からの歴史の変遷が凝縮されているのが、この、お宮さんといえるわけです。京阪河内森駅下車、東へ歩いて2、3分。

あ 天田の宮は田の神まつる

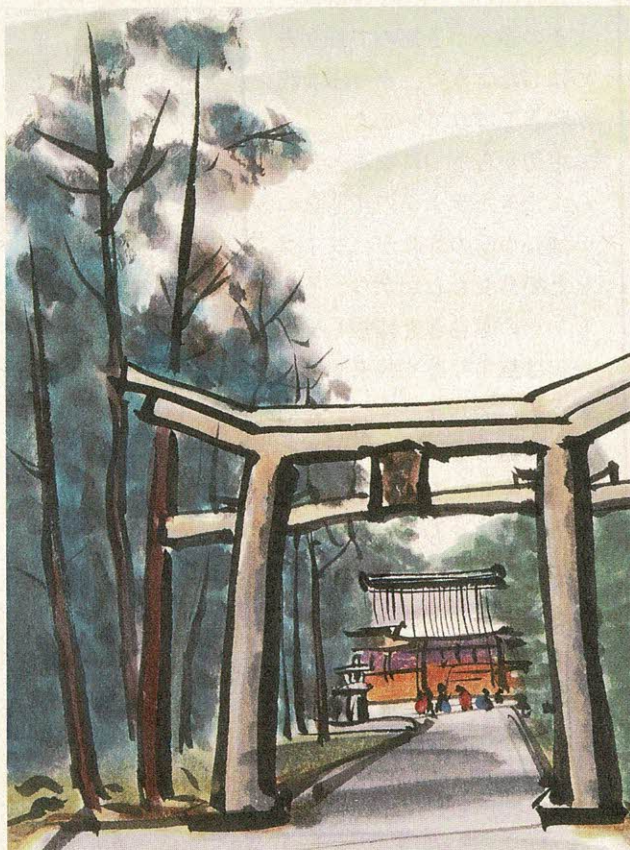

星のまち交野に
国体がやってくる



デモスポ競技 武術太極拳・9月15日

広報

かたの (No.449) 1997年2月25日

編集と発行 交野市役所総務部

〒576 大阪府交野市私部1丁目1番1号 ☎0720-92-0121
テレホンサービス ☎0720-92-1599