



歩もう 強く やさしく

緊張の中を、期待と不安を胸に
たくさんの人たちに見守られ
入学した新1年生
歩んでゆく道に
「強い気持ちとやさしい心を大切に」と
温かい祝福が会場を包んだ

倉治小学校入学式

目次

- 2～3 「蛍火とびかうまち かたの」めざして
快適な生活環境を創出する下水道
- 4～5 健康・暮らし
- 6～7 スナップ
- 8～9 人権・学習
- 10～11 みんなのひろば
- 裏面 交野郷土史かるた

「萤火とびかうまち かたの」めざして

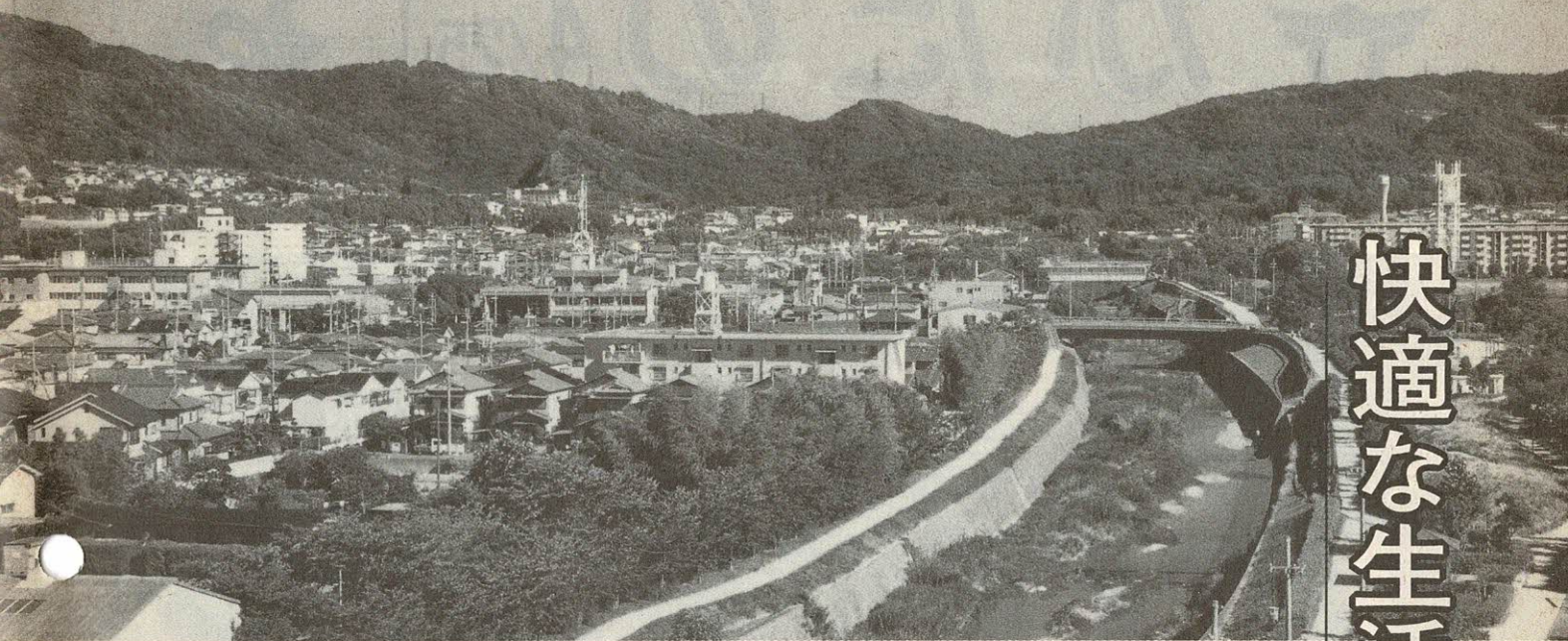

快適な生活環境を創出する下水道

人口増とともに

処理区域が拡大

快適な住環境を保つためには、下水道整備は欠かせません。大切な事業です。交野市では、交野町時代の昭和42年に下水道事業計画に着手し、市制施行前の43年には着工。人口増と並行する形で処理区域の拡大を図り、平成8年度末の人口普及率は89・7%に達する見込みです。

これは、大阪府の平均74・4%（平成7年度）を大きく上回り、府内42市町の第8位にランクされています。

ひとえに市民みなさんのご理解とご協力、並びに関係行政機関の援助と協力によるものであり、「自然と暮らしにやさしいまちづくり」の成果にほかなりません。

普及率 89.7% に

河北7市のうち4市 最近4年間に 新料金に改定

生活様式の変化によってトイレの水洗化が進み、どの市町村でも下水道事業の整備、推進を積極的に行っています。そこで、地域の文化水準を測るとき、下水道の普及率が、その物差しとしてよく用いられます。

市では「萤火とびかうまち かたの」をキャッチフレーズに、年次的に下水道の拡充整備を行っています。その結果、先進都市・大阪

市には及ばないものの、新しい住宅地を抱えた市町の中には、群を抜いて高いレベルの普及率を示しています。

河北7市の下水道料金をみますと、本市と同様の8立方メートルを基本料金としているのは守口市と寝屋川市の2市で、他の門真市、大東市、四條畷市、枚方市の4市は10立方メートルを基本料金としています。

各市で料金体系が異なりますので、いちがいに料金を比較することはできませんが、7市のうち4市が苦しい台所事情を解消するため、ここ4年間で新料金に改定しています。

高度成長期 住宅建設が進み 広がる処理区域

下水道の歩みをたどってみますと、43年には交野団地松塚、梅が枝の開発に合わせ、郡津処理場（天野川清掃工場）の稼働を開始しました。処理能力は日量60000ト、処理計画区域は838・8畝。ちょうど高度経済成長期で、住宅が続々と建設され、それにとまって処理区域も広がってきました。

終末処理場など

増え続ける維持管理費など

市街地の形成で布設費も

下水道管渠の総延長154^キ7年度

下水道には、家庭汚水と雨水を別々に処理する分流式と、汚水と雨水を一緒に処理する

合流式とがあります。交野市が採用しているのは分流式で、水洗トイレの水やふろ・流し・洗濯機からの排水は、下水管を通していったん終末処理場の建設はもとより、施設の

維持・管理も重要な業務です。一方では、下水道管をくまなく布設し、処理区域を拡充する工事も欠かせません。平成7年度末の整備状況は、幹線・延長1万9460^キ、支線・延長13万4847^キで合計しますと、154^キとなり、大阪1名古屋間の距離に匹敵します。

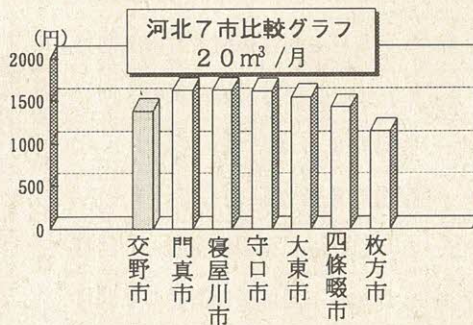

下水道特別会計の状況

8年度決算見込み約10億円の赤字

下水道事業は、特別会計で処理され、その財源は下水道使用料、一般会計からの繰入金、地方債(借入金)などです。維持管理費や布設工事費の高騰と、急激な都市化に

ともなう事業量の増大で公債費が膨張し、歳出が歳入を大幅に上回り、事業会計はピンチに立たされています。7年度の決算額をみますと、歳入20億6309万円に対し、歳出は27億2800万円

歳出

料金、昭和63年から据え置いたまま

下水道料金は、上水道の使用量で計算し、請求は2か月ごとで、水道料金と同じ時期となります。使用料は、汚水の種類によって異なります。

一般汚水の場合、基本料金は16^トまでが960円。使えば使うほど増える従量料金は16^ト60^トが1^ト当たり75円、60^ト100^トが同115円、100^ト以上が同205円となっています。

40年には寝屋川北部流域下水道が、46年には淀川左岸流域下水道が計画決定され、市内の公共下水道はそれぞれ関連公共下水道として事業展開され、現在に至っています。前者の終末処理場は鴻池処理場(東大阪市)にあり、処理能力は日量23万6000^ト。交野市、門真市、大阪府など9市が組合をつくって管理、運営をしています。後者は渚処理場(枚方市)で、交野、枚方両市で管理、運営。処理能力は日量6万5200^トです。

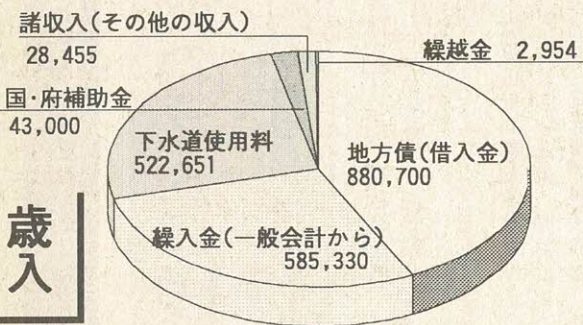

歳入総額 2,063,090 (単位:千円)

平成7年度下水道事業特別会計決算額

歳出総額 2,700,280 (単位:千円)

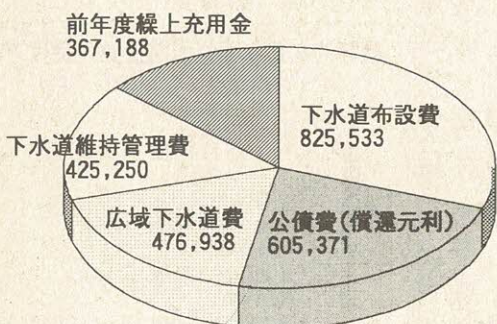

平成7年度決算額の内容は次の通りです。

- ▽歳入
 - ▽下水道使用料 5億2265万1000円
 - ▽国、府の補助金 4300万円
 - ▽地方債(借入金) 8億8070万円

下水道維持管理費 4億2525万円

- ▽下水道布設費 8億2553万3000円
- ▽広域下水道費 4億7693万8000円
- ▽公債費(償還元利) 6億537万1000円
- ▽前年度繰上充用金 3億6718万8000円
- ▽合計 27億2800万円

日本脳炎の予防接種 日程が決まりました

日本脳炎の予防接種は、初めて接種する年（Ⅰ期初回）に1～4週間の間隔で2回接種し、おおむね1年後1回（Ⅰ期追加）を行い、計3回接種することにより基礎免疫が完了します。その後、小学校4年生（Ⅱ期追加）・中学校3年生（Ⅲ期追加）で1回ずつ追加接種を行います。

Ⅲ期追加 14歳～15歳（中学生）

標準的な日本脳炎予防接種の受け方 （カッコ内は望ましい接種年齢）

- Ⅰ期初回 1回目接種（3歳）
1～4週間
- Ⅰ期初回 2回目接種（3歳）
約1年
- Ⅰ期追加接種（4歳）
約5年
- Ⅱ期追加接種（小学4年）
約5年
- Ⅲ期追加接種（中学3年）

基礎免疫完了

日本脳炎の予防接種日程表

とき	接種会場	接種対象者
5月	7日(水) ゆうゆうセンター	5年6月生まれ～5年10月生まれ
	8日(木) ゆうゆうセンター	5年11月生まれ～6年4月生まれ
	9日(金) 星田会館	接種対象者は設定していません
	13日(火) 倉治公民館	接種対象者は設定していません
	14日(水) ゆうゆうセンター	5月7日1回目接種済者の2回目
	15日(木) ゆうゆうセンター	5月8日1回目接種済者の2回目
	16日(金) 星田会館	5月9日1回目接種済者の2回目
6月	20日(火) 倉治公民館	5月13日1回目接種済者の2回目
	13日(金) ゆうゆうセンター	接種対象者は設定していません
	19日(木) ゆうゆうセンター	接種対象者は設定していません
	20日(金) ゆうゆうセンター	6月13日1回目接種済者の2回目
	26日(木) ゆうゆうセンター	6月20日1回目接種済者の2回目

追加接種を行い、義務教育を終了したときには計5回接種したことになります。

○対象 Ⅰ期初回 1歳～7歳6か月未満
Ⅰ期追加 Ⅱ期追加 Ⅲ期追加 9歳～12歳（小学生）

※幼児の体温は当日、会場で測ってください。
※予防接種の説明書と予診票を必ずお持ちください。

小学生、中学生の保護者へ

○児童・生徒のⅠ期初回、Ⅰ期追加の予防接種について（基礎免疫が完了していない人）
Ⅰ期初回1回目・2回目、Ⅰ期追加のいずれかが、未接種の児童・生徒は、健康増進課にご連絡ください。学校での接種は、追加接種扱いになります。ご注意ください。

○児童・生徒の追加予防接種について（基礎免疫の完了している人）
Ⅱ期追加
▽公立小学校の4年生は、各学校で接種します。
▽私立小学校の4年生は、いずれかの会場へ

○児童・生徒の追加予防接種について（基礎免疫の完了している人）
Ⅱ期追加
▽公立小学校の4年生は、各学校で接種します。
▽私立小学校の4年生は、いずれかの会場へ

○児童・生徒の追加予防接種について（基礎免疫の完了している人）
Ⅱ期追加
▽公立小学校の4年生は、各学校で接種します。
▽私立小学校の4年生は、いずれかの会場へ

○児童・生徒の追加予防接種について（基礎免疫の完了している人）
Ⅱ期追加
▽公立小学校の4年生は、各学校で接種します。
▽私立小学校の4年生は、いずれかの会場へ

○児童・生徒の追加予防接種について（基礎免疫の完了している人）
Ⅱ期追加
▽公立小学校の4年生は、各学校で接種します。
▽私立小学校の4年生は、いずれかの会場へ

中小企業へ事業資金融資します

市内の中小企業のみならず市制度の事業資金融資あつせんと保証料の補助・緊急特別対策利子補給をしています。

○事業資金
融資額 1400万円以内（無担保）
無保証人の場合は300万円以内

○融資期間 48か月以内

○返済方法 毎月均等分割返済（据え置き期間は5か月以内）

○貸付利率 年2・4%（3月25日現在）

○問い合わせ 農政工課

市内3か所の市民サービスコーナー

市内6か所に設置してました住民票取次所を、4月1日から廃止しました。これからは近くの市民サービスコーナー

野が原町5-5-11
▽教育文化会館（倉治6-9-21）
▽あいあいセンター（交野市駅前ビル4階）

○取扱時間
午前9時～午後5時15分
（教育文化会館は午後5時まで）

○休みの日
土曜・日曜・祝日と12月29日（教育文化会館は毎週月曜日も休みです）

○問い合わせ 市民課

健康・福祉一口メモ ① 成人病予防 (生活習慣病)

成人病は、生活習慣病とも言われており、がん・心臓疾患・脳血管疾患など40歳以降に増える病気の総称で、現在、国民の総死亡数の約60%を占めています。

成人病の原因は、いずれもまだ確定していませんが、加齢、遺伝的素因と食生活・運動・休養などの生活習慣、環境や精神的ストレスなどが、その発生にかかわっていると指摘されています。健康的な生活習慣の確立などで疾病を予防し、健康増進をはかること、すなわち一次予防に関心が集められています。

同時に早期発見、早期治療を行う二次予防にも大きな期待がかけられています。

初期病変の間は、自覚症状が欠くことが多いため早期発見が重要で、市民健診など定期的な健康診査の受診が必要です。

(子宮頸がんの定期検診は、子宮頸がんによる死亡の78%を予防できるとの研究報告もあります)

さらに三次予防として、疾病に対しては治療やリハビリテーションで障害の防止に努めることが大切です。

(医療監 影山テル)



運動や体操には、いろいろな競技があり、その効果もさまざまです。
体操の前後に血圧を測るなど、運動プラス健康づくりを基本に自強術を開講します。
日ごろ、運動不足になりが

健康づくりのための 体操いろいろ

自強術

ちな人、健康づくりを心がける第一歩として体験しませんか。

原爆被爆者へ

特別葬祭給付金の請求お忘れなく

○対象者 現在までに、この請求をされていない被爆者健康手帳を所持されている人で、被爆された配偶者、子、父母、孫、祖父母または兄弟姉妹を原爆投下日から昭和49年9月30日の間に亡くされている人(昭和44年4月1日から49年9月30

日に葬祭料を受けたか、受けることのできた人は除く)
○支給額 10万円の記名国債
○請求期限 6月30日
○受付 四条畷保健所
○問い合わせ 大阪府環境保健部医療対策課医療第二係
(☎06・941・0351)

○と き 毎週月曜日午前9時～午後5時15分
○電話番号 93・6400
(ゆうゆうセンター)
※米庁される場合は、前もって連絡してください。
○相談員 府中央子ども家庭センター母子相談員
○問い合わせ 社会福祉課
(☎93・6400)

○と き 5月13日、20日、27日(火) 午前9時30分～正午
○ところ ゆうゆうセンター 3階 運動療法室
○講師 増田 千代子さん
○定員 30人
○受講料 無料
○申し込み・問い合わせ 5月6日(火) から電話で健康増進課(☎93・6400)

応援します! お母さん 府母子相談員

身近に相談相手がない。離婚を考えているが、これからの生活が心配。子どもが定職につこうとしない。子どもが進学したいと言いが、学費が足りない。これらの悩みをお持ちのお母さん、一人で悩まずに、まずは電話で相談してください。

介護の知識・技術を 学びませんか

介護実習・普及センター

介護実習・普及センターは、一人ひとりが介護の問題を自らの問題として、またボランティア活動などへの積極的な参加を進めるために、実技を豊富にとり入れた介護講座を開講しており、次の講座の受講生を募集しています。
○ところ 介護実習・普及センター(茨木市大住町8-11)
○受講料 無料(調理実習などは自己負担)
○締め切り 先着順
○申し込み・問い合わせ 同センター
(☎0726・26・3381)

夕方からの介護講座

介護の知識や技術を学びたいと考えている、サラリーマンやOLらが受講しやすいように夕方から開講します。

○と き 5月9日～6月13日の毎週金曜日(6回)午後6時30分～8時30分(最終日のみ午後9時まで)

○対象・定員 60歳以上20人

シルバーエイジのための 介護講座

介護の基本的な技術・知識などが学べるとともに、同年代の交流や情報交換の場となるよう開講します。

○と き 6月26日～7月10日の毎週木曜日(3回)午前10時～午後4時15分

○定員 20人

○対象・定員 60歳以上20人

法律、年金相談 無料

北河内府税事務所

午後1時～4時
※いずれも当日午前9時から電話で受け付けます。
○相談時間 1件当たり30分以内
○法律相談 毎月第2・第4水曜日午後1時～4時
○社会保険労務(年金)相談 奇数月の第2月曜日
(☎44・1331)

Snap Shot

スナップ

▶ 若菜をおいしくいただきました

3月23日(日)、いきものふれあいセンター近くの山で、「野の若菜を摘んで食べる体験」の催しがあり、60数人が参加して早春の山歩きを満喫しました。

それぞれが「これは食べられますか?」などと講師に尋ねながら、若菜を摘み取って袋に入れ、センターに持ち寄りました。さっそく、天ぷらやゴマあえなどにして食べ「おいしい」とか「すごい味」などと感嘆していました。



◀ 山林火災の備えは万全

3月23日(日)、星の里いわふね自然散策道で、新設された山林防火パイプラインを使って放水訓練が行われました。消防職員、私市消防団員計30人が参加。散策道入り口に止め

たポンプ車から約350メートルのパイプラインを通して山頂まで送水し、2か所の仮想火災現場を目がけて放水しました。山林火災が多発する時期を前に、しっかりと訓練しました。

▼ 国際舞台での活躍を期待

3月10日(月)、交野フットボールクラブ所属で第14次訪中団、西日本JFC選抜選手に選ばれた耳野裕樹さん(星田西=写真右)と同選抜コーチの前田真一郎さん(写真左)、大阪サッカー協会U-18選抜英国遠征選手に選ばれた石川晋也さん(梅が枝=写真中央)が、北田市長を訪ねました。

市長は3人と握手したあと「国際舞台で友好を深めてください」と激励しました。



◀ 自治会の集いでミニライブ

3月16日(日)、松塚ふれあい館で、松塚第6自治会の結成10周年の集いが開かれ、約50人が参加して、一つの節目を心に刻みました。自治会長の藤本さんは「みんな仲良く過ごしてきた10年でした。これからも力を合わせて頑張りましょう」と、あいさつ。

続いて開かれたミニライブでは、シンガーソングライターの豊田勇造さんが、ギターやハーモニカで、タイの旅の歌などを演奏し、参加者をうっとりさせました。





◀ チャリティーバザーにぎわう

3月16日(日)、あいあいセンターで、国際ソロプチミスト大阪-交野の4年間の活動のあゆみ展示と第1回チャリティーバザーが開かれました。

バザーには、府立交野自立センターや交野女子学院から手作りの作品も寄せられ、協力業者の食品や雑貨、洋服などとともに販売されました。

収益金はボランティアの支援に使われるということです。

▼ 駅前を飾るハイテクツリーボックス

3月14日(金)、JR河内磐船駅前広場に交野ロータリークラブから、ハイテクツリーボックス10基が寄贈されました。

このツリーボックスは、樹脂製で、内蔵のタンクに水を一杯ためておけば、約3か月は水やりの必要がないハイテク仕様。

すでに150株のビオラ、スノーボール、パンジーが植え付けてあり、駅を利用する人たちの目を楽しませています。



▲ 力作が並んだ絵画展

3月15日から23日まで、青年の家1階ロビーで、交野洋画同好会の第13回「弥生展」が開かれ、利用者の目を引いていました。

40歳代から80歳代までの会員が、4号から20号までの油彩画など34点を出品。いずれも自由な発想で、のびのびと描かれているのが好評でした。



対向車が一目で分かる新装置

3月24日(月)、私市9丁目の梅の木バス停近くの国道168号線に、府内で初めての「対向車接近表示装置」が設置され、さっそく威力を発揮しています。

府警が、事故防止対策として、対向車への衝突事故多発現場に設置したもので、鉄柱に取り付けられたアーム状の表示盤には「対向車接近」「車線守れ」の文字が赤色で表示され、ドライバーに注意を呼びかけています。



「子どもの人権を守る」

「育てよう思いやりの心」

憲法週間
5月1日～7日

5月3日の憲法記念日を中心とする1週間(1～7日)は憲法週間です。法務省などは、これを機会に啓発運動

では、これを機会に啓発運動の「重点目標」と「強調事項」を掲げ、人権問題の解消に向

が出品されています。

館内には、映像展示・シ

アターし、特別展示室、企画展示、リバティホール、

テマ展示などがあり、常設展示室では人権に関する歴史資料を公開し、人権思想の普及と人間性豊かな文化の発展に努めています。

学校や企業の研修プログラムの一環として訪れる人も多く、団体見学にはガイドサービスが行われ、入館料も割引(小・中学生は無料)されます。

大阪人権博物館(リバティおおさか)では、5月25日(日)まで「倭国乱る」をテーマに特別展を開いています。

弥生人が使った武器、吉野ヶ里遺跡の建物の模型などを用いて卑弥呼の時代の戦いの模様を再現し、「人類にとって戦いとは……」

を考え直す糸口にしようというものです。大阪府内からは、山賀出土石剣(複製品)、勝部遺跡殺傷人骨な

○問い合わせ リバティおおさか(☎06・561・5891)

8分です。芦原橋駅下車、南へ歩いて交通機関は、JR環状線

けて取り組みます。9年度のスローガンは「子どもの人権を守ろう」育てよう思いやりの心です。「いじめ」、体罰、児童虐待など、子どもの人権問題の

女性問題の意識調査まとめ

希望者は申し込んでください

市は、8年9月、「女性問題についての意識調査」を行いました。

調査は、市民2000人男女各1000人)を無作為に抽出し、調査票を送付。うち

1171人(男504人、女667人。有効回収率58・6%)から寄せられた回答を、

いろんな視点から分析しました。

その結果、3月末に「女性問題についての意識調査報告書」と、その「ダイジェスト版」を作成しました。

部数に限りがありますので、次の要領で配布します。

○問い合わせ 50部

女性問題を研究されているか、女性問題に関心のある人

解決をはかるため、「思いやり」や「やさしさ」といった人権意識をはぐくむことの大切さを訴えることよって、さらなる周知を図ってほしいというのが目標です。

次に、啓発強調事項として5つのテーマを掲げています。

○部落差別をなくそう

○女性の地位を高めよう

○障害者の完全参加と平等を実現しよう

○高齢者を大切にしよう

○外国人差別をなくそう

に限りません。

申し込みは、5月10日(土)までに、封書で住所、氏名、年齢、性別、希望理由を記入のうえ、切手310円分を同封し、〒576 交野市私部1-1-1 人権擁護推進室。

希望者多数の場合は抽選。「ダイジェスト版」1000部

人権擁護推進室の窓口で、5月15日(木)から配布します。(先着順)

団体やサークルでの申し込みは、部数に限りがありますので、1団体20部以内とさせていただきます。

○問い合わせ 人権擁護推進室

日本が戦争に負けたときで、医療が今のようになり、発達しなかったから、ポリオにかかって、右足が不自由になった赤ちゃん。

もし、それが今ならかかっていなかったのに、かかってしまったことがぼくは、すごくショックでした。

もしそれが、ぼくだったら、ぼくの人生、一生その足を、ひきずって生きていくかもしれない。けど、赤ちゃんはそのことをも忘れてやっ

つていくのが、すごくカッコイイというかんばつていると思いが、

でもポリオは今の医療で治せても、筋ジストロフィーという病気は、今でも治せないそうです。その人たちは、遊びも、なにもかもみんなと同じ生活をした

いのぞんでいることがとてもよくわかった話でした。ぼくは前、車いすに乗る体験をしています。坂をの

「足の不自由な人の話」を読んで

交野小6年

九門 朋拓さん

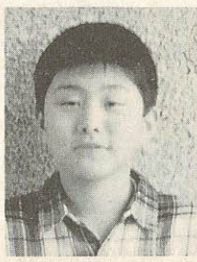

ぼくの時や、下るときは、とてもしんどかったです。松ばづえで歩いたこともありません。つえの時

は、すごくショックでした。

もしそれが、ぼくだったら、ぼくの人生、一生その足を、ひきずって生きていくかもしれない。けど、赤ちゃんはそのことをも忘れてやっ

つていくのが、すごくカッコイイというかんばつていると思いが、

でもポリオは今の医療で治せても、筋ジストロフィーという病気は、今でも治せないそうです。その人

たちは、遊びも、なにもかもみんなと同じ生活をしたいのぞんで

いることがとてもよくわかった話でした。ぼくは前、車いすに乗る体験をしています。坂をの

日本が戦争に負けたときで、医療が今のようになり、発達しなかったから、ポリオにかかって、右足が不自由になった赤ちゃん。

もし、それが今ならかかっていなかったのに、かかってしまったことがぼくは、すごくショックでした。

もしそれが、ぼくだったら、ぼくの人生、一生その足を、ひきずって生きていくかもしれない。けど、赤ちゃんはそのことをも忘れてやっ

つていくのが、すごくカッコイイというかんばつていると思いが、

でもポリオは今の医療で治せても、筋ジストロフィーという病気は、今でも治せないそうです。その人

《心の窓》 人権作文

～心豊かな明るい社会をめざして⑥7～

たこともありません。でもやっばり、ぼくには、自由な両足があります。だからやっばり少しちがいます。

いつかは、わからないけど、それを解決できるような医療と知能が、人間にみ

についたら解決できるかもしれない。ぼくたちは、ガンバっておうえんします。

※この作品は、5年生のときのもので

きのもので

きのもので

手話講習会の日程表

	昼 間 13.30~15.30					夜 間 18.30~20.30		
	5月	9日	16日	23日	30日	13日	20日	27日
初 級	6月	6日	13日	20日	27日	3日	10日	17日
	7月	4日	11日			1日	8日	15日
	9月	5日	12日	19日	26日	2日	9日	30日
中 級	10月	3日	17日	24日	31日	7日	14日	21日
	11月	14日	21日			11日	18日	25日

あなたも学んでボランティア

初級・中級の手話講習会

○と き 5月9日、11月21日の金曜日昼間はかるため、次の通り実施します。

○と き 5月9日、11月21日の金曜日昼間(午後1時30分~3時30分)と5月13日、11月25日の火曜日夜間(午後6時30分~8時30分)

○定 員 各30人
○受講資格 市内在住・在勤
○受講料 無料(教材費実費)
○申し込み・問い合わせ 社会福祉課(☎93・6400 FAX91・6241)

技能の習得通じ 母子・寡婦家庭の自立を支援

書道、手芸・パッチワークの習得を通じて、市内の母子・寡婦家庭の自立を支援します。

○と き 5月10日、12月20日(いずれも土曜日)午前10時~午後4時

○定 員 各20人
○受講資格 市内在住の母子・寡婦家庭の人

婦人学級教室表 (6月開校)

教室	と き	と ころ	講師(敬称略)
書道①	第2水曜日 10.00~12.00	青年の家	田口 環暘
書道②	第3水曜日 10.00~12.00	星田市民センター	
日本舞踊 新舞踊	第1水曜日 9.30~12.00	青年の家	野入 典子
リズム 体操	第1・3金曜日 10.00~12.00		竹平 富美子
墨 絵	第4土曜日 13.00~15.00		今西 進
陶 芸	第2・4土曜日 9.30~12.00		津嶋 晴秋
	第2・4土曜日 13.30~16.30		

	手芸・パッチワーク教室		書道教室	
5月	10日	24日	17日	31日
6月	14日	28日	7日	21日
7月	12日		5日	
9月	13日	27日	6日	20日
10月	11日	25日	4日	18日
11月	29日		1日	15日
12月			6日	13日

書道や陶芸など 婦人学級教室

交野市地区婦人団体連絡協議会は、婦人学級(上表)の教室を募集しています。

○期 間 6月、10年3月。ただし、リズム体操は、6月、10年5月(8月と1月は休み)

○参加費 年 額8000円(会員6000円)
○教材費 材料費は各自負担 ※15人に満たない教室は開校できません。

○申し込み・問い合わせ 5月15日(木)までに
葛田さん(☎93・0690)
中谷さん(☎92・0829)
山岸さん(☎92・7880)

夜間コース 男性ガイドヘルパー養成

○定 員 20人
○対象 大阪市を除く府内在住の男性。年齢不問
○受講料 無料。ただし実習教材費など実費(2000円)は自己負担
○主催 大阪府地域福祉推進財団
○申し込み 市障害福祉関係課などに配布されている用紙に必要事項を記入のうえ、5月15日(木)までに 〒567 茨木市大住町8-11 府立介護実習・普及センター「ガイドヘルパー養成研修係」に多数の場合は抽選。
○問い合わせ 同センター(☎0726・26・3381)

5回コース テニス教室

○と き 5月18日、6月15日の毎週日曜日(5回)、午前8時~10時 ※雨天の場合は順延。
○と ころ 私部公園テニスコート
○対 象 市内在住・在勤の18歳以上の男女

○定 員 50人
○参加費 5000円
○服装 運動のできる服装、テニスシューズ、ラケットなど
○講師 交野市テニス連盟会員
○申し込み・問い合わせ 4月30日(水)午前9時から、参加費を持って直接青年の家(☎92・7721)

みんなのひろば

催し

母の日のプレゼント

5月8日(木) 午前10時～正午と午後6時～9時の2回、ゆうゆうセンター多目的ホール。母の日にちなんだフラワーアレンジメントの講習会。参加費3500円(花代を含む)。定員各20人。主催はサークル花あそび。申し込みは電話で石井さん(☎93・8739)。

子育てに自信がつく

目的ホール。抽選会でダンス・ミュージックテープを呈呈。参加費5000円。主催は交野ソシアルダンス友の会。申し込みは当日会場。問い合わせは宇津宮さん(☎91・7217)か、中西さん(☎92・2390)。

5月6日(火) 午前9時30分～11時30分、住吉神社(私)

チャリティーダンス

5月10日(土) 午後5時30分～9時、ゆうゆうセンター多



○申込み 大阪国税局人事第二課か、人事院近畿事務局

○問い合わせ 大阪国税局人事第二課(☎06・941・)

11月15日(土) 午後0時30分～4時、けいはんなプラザメーンホールで開くコンサート。出演希望の女声合唱団体に出演希望の人数×1000円。申し込みは5月31日までに「けいはんな」女声コーラスの集い実行委員会。問い合わせは西河さん(☎92・6600)。

5月のごみ収集日

募集

国税専門官試験

○受験資格

昭和45年4月2日～51年4月1日生まれの人

○試験 大学卒業程度

○申込受付期間 5月6日(火)～13日(火)(消印有効)

○申込書請求先 大阪国税局人事第二課か、人事院近畿事務局

○問い合わせ 大阪国税局人事第二課(☎06・941・)

5331) または最寄りの税務署総務課

女声コーラス団体

部)横の集会所。子どものしつけ教育と母親のあり方。「21世紀の子どもたちに何を

贈るか」の座談会。定員20人。参加費は無料(保育あり)。主催は実践倫理宏正会交野支舎。申し込みは川村さん(☎91・6984)か、東下さん(☎92・6412)。

人権パネル展

「ひゅーまん」

- とき 4月30日(水)～5月2日(金) 10.00～16.30
- ところ あいあいセンター(交野市駅前ビル)
- 内容 世界の人権問題をパネル展示(60点)
- 主催 市、市人権啓発推進協議会
- 問い合わせ 人権擁護推進室

「こども会の翼」

大韓民国の4都市訪問

- とき 8月15日(金)～20日(水) 5泊6日
- ところ 大韓民国(釜山、慶州、光州、ソウル)
- 参加費 12歳未満 79,500円
12歳以上 89,500円
- 定員 40人
- 資格 4年生以上の小学生および中学生と指導者(こども会会員は優先)
- 主催 財団法人府こども会育成連合会
- 問い合わせ 同会の江島さんか、松井さん(☎06・942・2449)

国体の安全開催を

めざして

枚方警察署では、国体行事が安全に行われるよう警備に万全を期しています。日ごろ「おかしいな」と感じることはありません。お知らせください。みなさんの情報をお待ちしています。

- 通報・問い合わせ 枚方警察署(☎45・1234)

可燃性粗大ごみ、不燃ごみ、資源ごみ

月1回

ごみはきっちり分別し、きめられた日の午前8時45分までにしてください。

普通ごみ(生ごみなど可燃ごみ)週2回

収集場所……普通ごみステーション

可燃性粗大ごみ 不燃ごみ	収集地区	資源ごみ
5月21日 (第3水曜)	私部・私部南・私部西・青山 向井田・私市・私市山手	5月7日 (第1水曜)
5月28日 (第4水曜)	星田・星田北・星田西・南星台 妙見坂・妙見東・星田山手	5月14日 (第2水曜)
5月7日 (第1水曜)	幾野・倉治・東倉治・神宮寺 寺・寺南野・森北・森南・傍示	5月21日 (第3水曜)
5月14日 (第2水曜)	郡津・梅が枝・松塚・天野が原町 藤が尾	5月28日 (第4水曜)

曜日	収集地区
月	倉治・東倉治・神宮寺・郡津・森北 森南(私市の一部を含む)・幾野
木	天野が原町・青山・向井田・行殿 浜の池・梅が枝・松塚・寺・寺南野 駅前住宅(私部長砂町を含む)
火	私部・私部南・私部西・星田・南星台
金	星田山手・妙見東・星田北・星田西 藤が尾・私市・私市山手・妙見坂

ハイキング

洛北の山歩き

5月4日(日) 午前8時、
交野市駅集合(雨天中止)。
大原―西谷尾根―焼杉山―草
生尾根―三条駅。約10km。交通
費1680円。参加費200

中江藤樹と 扇子の町を訪ねて

5月11日(日) 午前8時、
交野市駅集合(雨天中止)。
JR安曇川駅―彦主人王御陵

円。主催は交野山歩会。

―玉泉寺―安閑神社―藤樹記念館―万木公園―京都駅。交通費2560円。参加費200円。主催は高年者ふれあいの友。
以上、問い合わせは吉原さん(☎92・3928 午後7時〜9時)

ツツジ燃える葛城山

5月17日(土) 午前8時、
河内磐船駅集合(雨天中止)。
近鉄御所駅―ロープウェイ前
―自然研究路―葛城山頂―御
所駅。5km。家族向き。弁当、
雨具など持参。交通費310
0円。参加費200円。主催
は交野ちよつと行く会。問い
合わせは北島さん(☎92・1
164)

天理・山の辺の道

5月10日(土) 午前8時、
河内磐船駅集合。近鉄天理駅
から渋谷までバス。崇神陵―
長岳寺―環濠集落―夜都伎神

♪ こんにちは ♪

はば しょうた 将太です
平成4年7月31日生まれ
みづき 美月です
平成6年11月21日生まれ



「これからもずーっと仲良くね!」
私市山手(父 広太郎、母 和子)

いきものふれあいの里 5月の見どころ

いきものにとっては繁殖の季節です。軟らかくて、おいしくて、栄養豊かな新芽で幼虫たちを育てるために昆虫たちは、この季節を選んで一斉に卵をふ化させます。その膨大な量の幼虫を当てにして、野鳥たちも、この時期に子育てをします。

日ごろは、草の種子や木の実などを食べているホオジロやスズメなども、ヒナには昆虫を主食にして育てます。太陽の光と熱がもたらすエネルギーが植物へ、その新緑に蓄えられたエネルギーが昆虫へ、そして野鳥へと受け渡されていきものたちは絶えることなく生きつづけています。

シジュウカラがアオムシをくわえて飛んでいるのを見かけると、エネルギーが巡っていく生きている地球の営みを目の当たりにした思いがします。5月の山は素晴らしいです。

新緑のみちくさハイキング

5月10日(土) 午前9時30分、河内磐船駅集合。かいがけの道―傍ろいいきものふれあいの里。野鳥のさえずり、野の花、昆虫、石碑などを楽しみながら歩く。弁当、水筒、筆記用具持参。山歩きの服装。参加費無料。定員制限なし。申し込みは当日会場。講師はいきものふれあいセンター指導員・平研さん。問い合わせはいきものふれあいセンター(☎93・6520)



市の人口(3月末現在)	
人口	75,732人
男	37,414人
女	38,318人
世帯数	25,359
火災と救急(3月分)	
火災	1件
救急	164件

5月の相談室(無料)

専門家がお答えします。気軽にご相談ください。

法律相談 1日、8日、15日、22日、29日(木) 13時〜16時、市役所別館。定員6人(予約制)

夜間法律相談 22日(木) 18時〜21時、市役所別館。定員6人

※以上の予約は、当日9時30分から電話で(☎92・0121)

行政相談 10日(土) ゆうゆうセンター 23日(金) 市役所別館

登記相談 14日(水) 13時〜15時、市役所別館

土地建物相談 6日(火) 13時〜16時、市役所別館

年金なんでも相談 27日(火) 13時〜16時、市役所別館

人権相談 15日(木) 13時〜16時、星田出張所

交通事故相談 毎月第2火曜日10時〜16時、市役所別館

消費者相談 毎週月・火・木・金曜日10時〜正午と13時〜16時、市役所

障害者福祉相談 毎月第1、第3水曜日13時〜16時、ゆうゆうセンター

母子寡婦福祉相談 毎週月曜日9時〜正午と13時〜17時15分、ゆうゆうセンター。事前に連絡してください

心配ごと相談 毎週水曜日14時〜16時、ゆうゆうセンター1階医療監室

結婚相談 14日、28日(水) 13時〜16時、ゆうゆうセンター1階技能習得室

園芸相談 毎月第3木曜日13時〜16時、市役所別館

でんわ育児相談 毎週水曜日 あまだのみや幼稚園 ☎92・1351

毎週木曜日 あさひ幼稚園 ☎92・0206

毎週金曜日 くらやま幼稚園 ☎92・8433

いづれも13時〜15時

子ども相談 毎日(土曜日と休日を除く) 10時〜正午、こどもゆうゆうセンター(☎92・3077)

教育相談 毎日(土曜日と休日を除く) 10時〜16時、教育センター(長宝寺小学校内) ☎92・8627

でんわ健康相談 毎日(土曜日と休日を除く) 10時〜正午と13時〜16時、健康増進課(☎93・6405)

健康相談 毎週火曜日10時〜11時30分、ゆうゆうセンター

毎週金曜日13時30分〜15時、青年の家

15分、ゆうゆうセンター。

事前に連絡してください

15分、ゆうゆうセンター。

事前に連絡してください

15分、ゆうゆうセンター。

事前に連絡してください

き

私部城

今は名のみ

城の址

あと

鎌倉時代、武家や豪族が家、屋敷の守りを固めるため、周囲に土塁をめぐらしました。私部城は、列郭式の平城として現存している数少ない城跡です。城主は安見一族でした。

安見家の系譜によりますと、先祖は南北朝時代、南朝方にあり、8代清賢は、護良親王に従って吉野山で足利軍と戦い、戦死したとあります。その後、正平7年(1352)、9代清儀は、後村上天皇が八幡の行在所にあったとき、荒坂山の激戦で大活躍をした交野郷軍39士の一人として、その名をとどめています。

私部の城は、室町時代に安見家が本拠として築き、天正年間(1573-92)はじめに滅んでしまいました。

交野郵便局の東にある城跡は、ほとんどが開墾されていて、よほど注意していなければ見逃してしまうほどです。今は、「私部城址」と刻まれた石柱が、往時をしのばせてくれます。



星のまち交野に
国体がやってくる

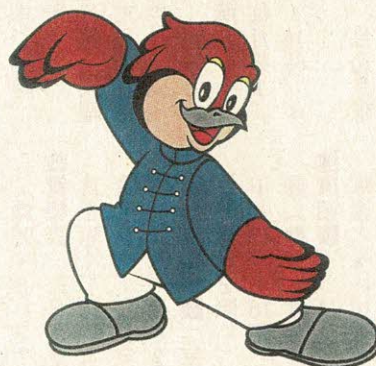

デモスポ競技 武術太極拳・9月15日

広報

かたの (No.453) 1997年4月25日

編集と発行 交野市役所総務部

〒576 大阪府交野市私部1丁目1番1号 ☎0720-92-0121
テレホンサービス ☎0720-92-1599