



大切に！ふれあう心 おもいやり

新しい飼育小屋でニワトリやウサギが同居。
クジャクも大の仲良しです。
飼育係の子どもたちは、休み時間を利用して
エサを与え、掃除もします。
今、たまごを育てるオモチャが大はやり。
でも、動物の気持ちまでは分からない。
子どもたちには、動物とふれあいながら
おもいやりの心を育てほしい。

交野小学校

目次

- 2～5 「福祉」を議題に
第6回子どもサミット開会
- 6 下水道 見えないところで大きな仕事
- 8 「環境フェア」
- 9 「NHKのど自慢」を開催
- 11 スナッフ
- 12 人権・学習
- 14～15 みんなのひろば
- 裏面 交野郷土史かるた

「福祉」を議題に 第6回子どもサミット開会



議員と理事者に分かれ 児童41人が参加

子どもの目で社会を見つめ、考え、意見を述べる「子どもサミット」が、「みどりの日」の4月29日、市役所の市議会議場で開会された。サミットには、市内の10小学校から41人（6年生27人、5年生14人）が出席し、「福祉×交野市の福祉・保健・医療について考える」を議題に活発な意見が交わされました。

子どもたちは、住みよいまちをつくるにはまず現状がどうなっているのかを知り、そのうえで、どう対処すれば良いのかを考えることの大切さを学びました。

高齢者・児童・障害者ら

7つのテーマを討議

6回目になる「子どもサミット」は、今回も子どもたちの進行で議員側と理事者側に分かれて、テーマごとに質問・答弁が繰り返されました。

また、助言者として出席した谷議長、北田市長、永井教

育長、中村保健福祉部長、大饗市教育センター教育相談員らは、議事の進行を見守りながら、子ども議員の質問に答えました。

交野市は、平成5年11月3日に「健康福祉都市」を宣言し、住んでよかったまち助け合えるまち 住みよいまちを目標としています。そうした状況から、サミットの質問も



資料を手に自分の意見を発表

▽福祉全般
▽高齢者福祉
▽ボランテニア
▽老人ホーム
▽児童福祉・母子福祉
▽障害者福祉
など多岐にわたりました。その中から、主なものを紹介します。

互いに助け合っ、思いやりのある「心」が大事

福祉全般

議員 福祉をどのようにとらえていますか。

市長 昔の福祉には、「してあげる。物やお金をわたす」などと言った考え方がありました。私は、福祉はこんなものではないと思います。

これからの福祉は、一人ひとりが共に困っている人がおれば助け合う、お互いに自分の生き方が尊重されるように、それぞれの人が助け合うことが大事であり、これが交野の進めている福祉です。

議員 福祉をどのようにとらえていますか。

市長 昔の福祉には、「してあげる。物やお金をわたす」などと言った考え方がありました。私は、福祉はこんなものではないと思います。

これからの福祉は、一人ひとりが共に困っている人がおれば助け合う、お互いに自分の生き方が尊重されるように、それぞれの人が助け合うことが大事であり、これが交野の進めている福祉です。



福祉の実態を話す市長

いである健康と、豊かで充実した日々を送れるよう手をたずさえ、思いやりのある福祉のまちを築くために「健康福祉都市」を宣言しました。現在、ゆうゆうセンターを拠点に宣言都市にふさわしい行政を進めています。

また、4月28日にはボランティアセンターを開設しました。ここを拠点に、市民みなさんによって助け合う運動がさらに発展することを願っています。今後も議会の賛同を進めたいと考えています。

議員 障害者福祉について、紹介してください。

保健福祉部長 市では、8年7月に10年間計画の「交野市第1次障害者福祉長期計画」を策定し、現在、実現に向けて導をしたりしています。

幸せに生活できるよう

お年寄りやその家族を支援

高齢者福祉

議員 高齢者福祉について説明してください。

理事 交野は、毎年高齢者が400人ずつ増える見込みです。市では、平成5年11月に市老人保健福祉計画を策定し、高齢者がより幸せに、より楽しく生活できるよう、スポーツや文化活動の支援をしています。

入所施設としては、特別養護老人ホーム、ケアハウス、軽費老人ホームがあります。

議員 デイサービス、ホームヘルプサービス、ショートステイの実情を聞かせてください。

理事 デイサービスは、週1〜2回程度、デイサービスセンターで寝たきりや痴呆症のお年寄りを介護し、家族の負担を軽くしています。ホーム

子どもゆうゆうセンターでは、身体や知的障害の子どもたちが保護者と一緒に通園し、みんなと一緒に生活できるように訓練、指導を受けています。やわらぎ授産所では、障害をもっている人たちに、少しでも社会の中で、本人が

歳で定年退職した後、老人の仲間入りをすると考えている人や、定年に関係なく、65歳とか70歳などと受け止めている人もあります。福祉事業を進めるうえで、65歳以上と

平成9年1月末現在、7778人おられます。人口比で見ますと10・27%になります。7%を超えると高齢化社会と言われているので、交野も高齢化社会にあると言えます。

議員 一人暮らしの高齢者が、緊急に助けを求めるときは、どうすればいいのですか。

理事 シルバーホン緊急通報システムがあります。これは、身辺に異常を感じたときにワイヤレスボタンを押せば、緊急事態を電話で自動的に通報する仕組みになっています。

まず、第1、第2の通報先を親せき・友人・近所の人・介護センター、第3の通報先を消防署として登録しますと、相手が留守の場合は順番に通報されます。

議員 働くことを望んでいるのに、お年寄りの働く場所がない。どうしてですか。豊かな経験を積んだお年寄りは大勢いると思うのですが。



18のグループ、約460人の支援で

住み慣れた地域で一緒に生活

ボランティア

議員 ボランティアに参加している人は、何人ですか。グループの数は。

理事 ボランティアセンターに登録しているグループは18グループで、約460人が活動しています。

議員 ボランティアの人たちが心がけていることは、どんなことですか。

理事 無理をしないこと、あ

いさつや思いやりを大切に、約束と秘密は守る、いろんな人と協力する、相手の気持ちを大切に、家族や先生とよく話をして意見を聞く、安全に注意してケガをしないようにする、などです。

議員 何がボランティアなのか。どこからお金が入ってくるのですか。

理事 ボランティアの種類はたくさんあります。人の役に立つこともそうですが、報酬を磨くこともできます。報酬

をあてにして始めるのではなく、自発性、無償制、連帯性を養い、社会福祉の精神を理解し、習得することがボランティアです。

議員 ボランティアは増えていきますか。市は、どんなボランティアを求めているのですか。

保健福祉部長 ボランティア活動に参加していただく人数は日々増えています。高齢者は年々増えてきました。また、障害をもった人も

たくさんおられます。そうした人たちが、施設に入所するのではなく、自分の家で、住み慣れた地域社会の中で、一緒に生活していけるよう援助しているのが、ボランティアのみなさんです。このような活動・援助を今後も継続していただきたいと考えています。

そうした活動が地域の中に広がってほしいと思うと同時に、このような活動を通してボランティアへの参加を求めています。

みんなが家族楽しく生活しています

老人ホーム

議員 特別養護老人ホーム、軽費老人ホームには、どんな人がいるのですか。

理事 特別養護老人ホームには、65歳以上で病氣、ケガなどで体が不自由な人、自分のことが自分でできない人が生活しています。寝たきりや痴呆症の老人で、常に介護が必要なお年寄りも入居しています。軽費老人ホームには、60歳以上で自分のことは自分でできる人が生活しています。

議員 老人ホームの入居者

は、どんな生活をしていますか。

理事 みんなが自分の家のように家族として楽しく、明る

どうするの？

生活や保護者を亡くして困ったとき

児童・母子福祉

議員 子どもは、どんな法律や条約で保護されていますか。

保健福祉部長 生活を保障するものとして福祉六法(老人福祉、母子寡婦福祉、精神薄



子どもたちの質問や答弁に聞き入る傍聴者

く生活しています。軽費老人ホームは、食事時間は決まっていますが、寝る時間は自由です。体操、踊り、手芸、カラオケなどいろんな活動をしています。老人ホームで生活している間に、機能回復によって体が良くなった人もいます。

よう宣言や条約があります。**議員** 生活に困ったとき、保護者が亡くなり親せきがないときなどは、地域のなかでだれに相談したらいいのですか。**教育長** 市内には、子どもが生活に困ったときや、家庭での生活が危険になったとき、また保護者が死亡とかで子どもを生活のみであげることができなくなったり、子どもの生活や安全について相談に答えてくれたり、支援してくれる民生児童委員が66人います。

弱者福祉、身体障害者福祉、児童福祉、生活保護)があり、最低限度の生活が保障されています。また、児童憲章や児童権利宣言、児童の権利に関する条約があり、すべての子どもが一人の人間として尊重され、健やかに成長していける

また、教育委員会では、長宝寺小学校内に「教育センター」を開設しており、相談員が面接や電話で相談に答えています。いつでも相談してください。



みんなで調べ

鋭い質問と的確な答弁

子どもサミット参加者(順不同・敬称略)

- 交野小 尾崎弥重、橋元亜樹、柳銘輝幸
- 星田小 福田歩未、花光政和、中西陽、伊藤貴子
- 郡津小 永井里枝、真宮佑加子、鈴木将彦、石川彬
- 岩船小 伊丹多恵子、中間三有希、桂巻沙耶佳
- 倉治小 首藤大典、富吉亨
- 妙見坂小 柏原澄栄、小川麻衣、赤井志穂
- 長宝寺小 切中幸奈、与那嶺正子、菅麻衣子、中島唯
- 旭小 浅井陽一、川村友音、松田浩二、明神幸佑、山口貴之
- 藤が尾小 樋口拓郎、鈴木太輔、金沢利憲、加賀城敬佑、蒲田慎也、平木雅和、安治良、青山美奈絵、原絵理奈、伊田裕香
- 私市小 大西美穂、雨堤耕史、宮崎由香



みなさんの理解と協力 「完全参加と平等」の行政を展開

障害者福祉

議員 市内に住んでいる障害者は何人ですか。

理事 7年度の統計では、身体障害者1455人、知的障害者250人、計1705人います。市の人口から見ると、身体障害者は1・96%、知的障害者は0・34%です。

議員 障害者は、社会生活の中で「障害者に対する差別・偏見」などを、どのように受け止めているのでしょうか。

理事 差別・偏見があると受け取っている人と、そうでない人が半々です。しかし、障害があるという事実は避けて通れません。いやな目で見たりしないで、理解してあげてほしいのです。

議員 障害者の就職や職種はどうなっていますか。

理事 現在働いている人は40%、以前働いていた人は43%で、8割以上が仕事の経験をもちます。主な仕事は、常勤が48%、自営業15%、パート12・3%、授産所・作業所12・3%です。ほとんどがみんなと一緒に働くことを望んでいるのです。

議員 障害者が生活しやすい環境をつくるために、みんな

が努力しなければならぬと思います。では、障害者をもっとも望んでいる福祉とは、どんなものですか。

市長 障害を持つている人を対象に、希望調査をしたことがあります。

項目別に調査結果をみます

発注会社を探すのが大変 施設があっても仕事ができせん

障害者施設

議員 やわらぎ授産所、ささべ作業所で働く人たちは、どのように通っているのですか。

理事 電車で通っている人、歩いて通っている人、車で送り迎えしてもらっている人らと、それぞれ異なりますが、みんな休まずに、自分にあった方法で元気に頑張っています。

議員 授産所、作業所と学校とは、どこが違うのですか。

理事 学校との違いは、どちらも仕事をするとことです。ですから、仕事をした分の給料が支払われます。民間会社と違うところは、仕事をしな

と、ボランティアを推進してほしいが50%、仕事の訓練・働く場所の確保・リハビリなども半分以上の人が回答していました。また、経済的に支援してほしいという人も60%、あるいはいろいろなサービズ、特にスポーツ活動などに参加したいという人が60%以上おられました。

身体に障害をもっている人については、みなさんの助けにより一定の希望を実現することが可能です。しかし、知的障害者の希望を実現させるためには、行政だけの努力ではできないものではありませぬ。市民みなさんの理解と協力、そして共に参加していただくことが大切です。

市は、議会とも相談しながら、完全参加と平等に少しでも近づけるよう、福祉行政を展開していきたいと考えています。

これからは、仕事を発注してくれる人や会社などを探るのが大変です。障害福祉に理解と協力をしていただけ企業がなければ、障害者の施設があっても仕事ができせん。幸い交野には大変協力していただける所があり、みんな元気に働いています。

働いて得たお金は、みんな毎月給料として分けています。その給料の額は、府内の同じ施設で働く障害者の中ではトップクラスです。

市は、今後でもできるだけ企業のみなさんの理解と協力を求めるとともに、障害者のみなさんが気持ち良く働けるよう努力していきたいと考えています。

みなさんの家庭でも、「こんな仕事は障害者を持っている人でもできるのではないか」などと言った話をしていただきたいと思います。心からお願いいたします。

見えないところで大きな仕事

下水道

4つの役割

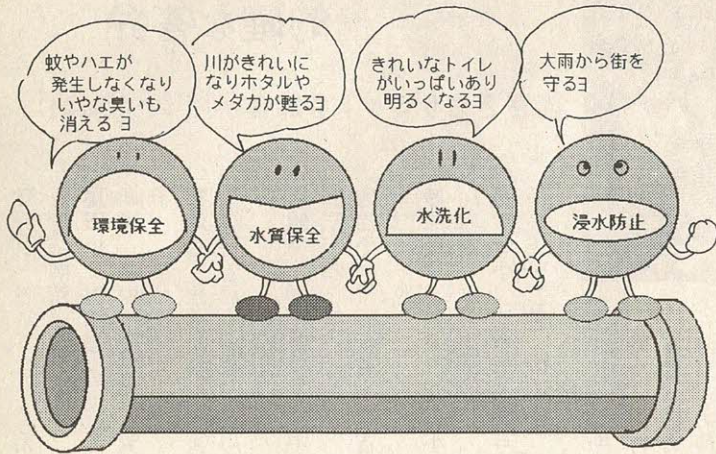

リサイクルの重責果たす

市の下水道普及率が89・7%になりました。下水道には、幾つかの種類がありますが、各家庭から汚水を集めて流末で浄化処理を行う終末処理場を持ったものを公共下水道と言い、各市町村が整備をします。2つ以上の市町村にまたがり、流末で処理する下水道を流域下水道と呼んで、大阪府が整備しています。

市では、各家庭からの汚水を、寝屋川北部と淀川左岸の2流域下水道の処理場と、市独自の処理場で汚水処理をしています。

下水道は、上図のように4つの大きな役割を果たしています。みなさんが、身近に下水道の役割を感じられるのでしょうか。しかし、目につきにくいところでも大きな仕事をしているのです。

下水道がなければ川や海は汚れ、魚などはすめなくなり、市の汚水の約半分を処理している淀川左岸流域の渚

処理場では、現在、処理水を枚方市を流れる黒田川から淀川へ放流しています。

淀川は、水道水の水源でもあります。淀川へ下水道の処理水を流すためには、高度処理と呼ばれる処理方法で、川の水以上にきれいにしなければなりません。

渚処理場では、放流前の処理水で淡水魚を飼育、アユやコイが元気に泳いでいます。また、この処理水の一部を利用して、京阪枚方市駅の水洗トイレ用の水などに使用されており、水のリサイクルが行われています。

汚水をきれいな水にするには水道よりも経費が必要

下水道で汚水を処理し、きれいな水に戻すためには、多額の経費が必要です。平成7年度で約12億1470万円かかりました。

これを、みなさんが流している汚水量で割ると、単位当たりの処理経費が算出されます。これが処理原価です。7年度は、ドラム缶5本分の汚水量(1立方メートル)の処理原価は約192円でした。ちなみに、水道水の給水原価(浄水に係る費用を水量

で割ったもの)は136円で割ったものは136円です。

下水道は赤字です

下水道で汚水を1立方メートル処理するには192円の経費が必要ですが、使用者からいただいている料金は1立方メートルあたり約83円です。このことは、汚水を1立方メートル処理することになり、109円の赤字が出るようになります。

どのように汚水は処理されるのか

活性汚泥方式の場合

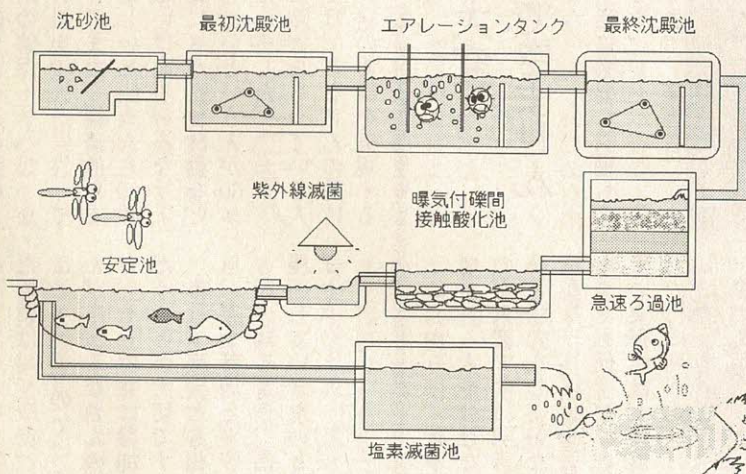

家庭や店舗、あるいは事業所から排出される汚水は、下水管渠を流れ、終末処理場へ流れ込み、始めに大きなごみを取り除き、土砂などを沈殿させてから、好気性微生物が入ったドロ(活性汚泥)を加え、空気を吹き込みます。微生物の働きによって汚泥が沈み、上澄み水を最後に滅菌して、川へ放流します。このやり方を、活性汚泥方式と呼んでいます。

下水・渚処理場の池を 6月1日開放

親と子のふれあいの場

淀川左岸流域下水道組合
は、渚処理場の高度処理施設



安定池にヤゴを放流(8年5月)

(枚方市)の池を、これまで「魚つりの集い」から「安定池の開放」と呼び方を変えて、6月1日(日)午前10時午後4時まで、一般開放します。

府民の森・くろんど園地

水生生物ウォッチング

渚処理場では、汚い・臭いというイメージを払拭するため、安定池(8000平方メートル)にコイなどを放つて飼育するだけでなく、池の周辺にサクラやウメ、アジサイなど約20種、2600本の花

木を植えたり、池の一角(400平方メートル)を利用して、花ショウブ園をつくったりし

て、1000種、8000株を植えつけていますので、白や紫の花が楽しめます。

水辺として自然との調和のとれた施設です。初夏のひととき、「親と子のふれあいの場」としてご利用ください。

○問い合わせ 同組合(☎55・0600)

○とき 6月7日(土)午 9時30分、私市駅前集合

○持ち物 弁当のほか、あれば網、容器などを

○参加費 無料

○問い合わせ いきものふれあいセンター指導員 平 研さん

○園地 サワガニ、ヤゴ、オタマジャクシ、カワゲラなどにふれて、その生活を探ります

○問い合わせ いきものふれあいセンター(☎93・6520)

府民の森・ほしだ園地 交野のつり橋

愛称「星のブランコ」に決まる

最優秀は前田定子さん(大阪)

府民の森・ほしだ園地に、9月完成予定のつり橋の愛称が「星のブランコ」に決まりました。

大阪府と交野市が、緑の大切さをPRし、府民の森の役割や自然保護に対する意識を高めるとともに「星のまちー」

かたの「のまちづくりを進めていくシンボルの一つにしよ」と公募。応募総数6221点のうち公募最優秀1点、佳作3点の中から最優秀1点、佳作3点の4人を選びました。

市山手)・近藤清一さん(豊中市)の「星逢橋(ほしあいはし)」▽星住河絵さん(大阪)の「星のかけ橋121」▽土井圭子さん(妙見坂)の「星めぐりの橋」

応募総数は621点

【最優秀】前田定子さん(大阪)の「星のブランコ」

【佳作】▽高尾文江さん(私)の「つり橋に取り付けられます。」

採用作品は、銘板を作って

青少年コーナー ①

50人が活躍

指導員をご存じですか

ゲーム、映画会を開くなど、青少年の健全育成に努めています。

市青少年指導員は次のみ
なさんです。

(順不同・敬称略)

- ▽青山 野田滋大、浦谷征美
 - ▽柴野 北之防秀信
 - ▽私部 塚本恵一、鹿野正利
 - ▽行殿 坂元洋一、堤直
 - ▽向井田 森本 勉、安井正文
 - ▽梅が枝 岩井孝二、村上俊雄
 - ▽駅前住宅 佐藤和美、三谷千佳子
 - ▽倉治 金尾喜太郎、村田加津男
 - ▽浜の池 新田嘉章
 - ▽松塚 平松光二、深田 弘
 - ▽郡津 今堀直三、遠藤達夫
 - ▽幾野 北村裕二、山際佐代子
 - ▽星田 山田加代子、市岡伊佐男
 - ▽妙見坂 中井美代次、西本和幸
 - ▽南星台 辻田幸子、加賀文子
 - ▽星田山手 久米田輝美、世古正二
 - ▽妙見東 林 真知子、松田貞雄
 - ▽星田西 松尾 勲、太田 勲
 - ▽寺 山添善久、川村有喜子
 - ▽森 稲原良三、森本雄二
 - ▽天野が原町 市岡研二、太湯敏夫
 - ▽私市 奥西 隆、久保正信
 - ▽私市山手 三井幸也、原田昭治
 - ▽藤が尾 畑中 稔、大上武夫
 - ▽青年層 神野孝司、雲川浩幸、大中俊文、西中蘭修
- 大阪府では、この2月にテレクラ規制条例(大阪府テレホンクラブ等営業の規制に関する条例)が制定されました。これに伴い、青少年指導員は速やかに実態を調べ、指導に乗り出しています。
- 市内には、これまでツリショットカード販売機が8台ありましたが、現在は1台に減少しています。
- また、商店街や空き家・廃屋などが非行の温床にならないよう常時、パトロールをしています。さらに、街頭啓発や年1回ふれあい



昨年の「環境フェア」

環境に優しい暮らし 「環境フェア」

6月7日(土)
11.00~15.30
交野サティ前広場と
1階センターコート

無添加の手作りみその試飲や
クイズで環境学習・リサイクル工作など

市は、6月7日(土) 午前11時から午後3時30分まで、ジャンボスクエア・交野サティ前広場と1階センターコートで「環境フェア」を開きます。
日常生活に関する問題を分かりやすく解説。市民のみなさんに、快適な居住環境と環境に優しい暮らしの知識、意識の向上に役立てていただくのが目的です。ひとりでも多くの市民のご来場をお待ちしています。

環境衛生
犬の飼い方と害虫駆除の知識を高めていただくために、啓発物品を配布します。

消費関係
〔商品量目コーナー〕
大豆の重さが何グラムあるのか、実際に手で持ってもらって、当てていただくゲームをします。

〔みそ汁試飲コーナー〕
市消費生活問題研究会が、講習会で市民に推奨している無添加の手作りみそを使って、みそ汁をつくり、試飲していただきます。

〔消費者啓発コーナー〕
悪徳商法に関するパンフレットを配って、被害の未然防止を図ります。

環境関係
〔星・水辺の写真展〕
今世紀最大級のヘール・ポップ彗星を中心とした星の写真展を開きます。また、水環境保全のため、市内の水辺を中心とした生態系の写真を展示します。

〔環境問題クイズ〕
酸性雨や地球温暖化など、地球規模の環境問題から環境に優しいライフスタイルをパネル展やクイズで学習します。

〔リサイクル工作コーナー〕
不用の牛乳パックやペットボトルを利用して簡単な作品に挑戦、物を作る楽しさを体験していただきます。

交通安全
〔安全運転適性検査コーナー〕
簡単な検査をし、運転者としての意識の向上を図ります。

〔パトカー展示〕
交野サティおよび交通安全意識の高揚を図ります。

〔啓発物品の配布〕
交野サティ、マナーを習慣づけることで、事故防止とともに、安全意識の向上を旨とします。

〔星・水辺の写真展〕
今世紀最大級のヘール・ポップ彗星を中心とした星の写真展を開きます。また、水環境保全のため、市内の水辺を中心とした生態系の写真を展示します。

第2回京阪奈北近隣都市サミット

市民交流の2事業決まる

6月に歴史探訪・11月に物産展

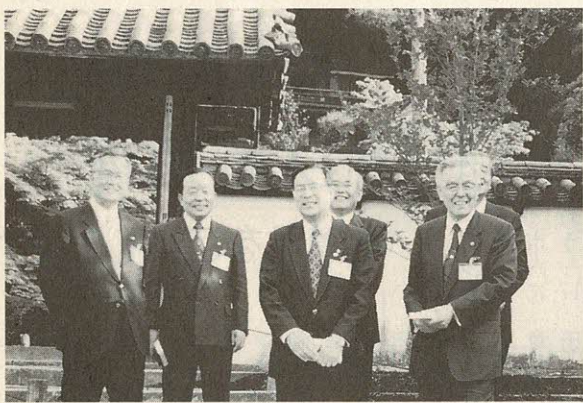

4月25日(金)、京田辺市の一休寺で、6市(枚方市、寝屋川市、生駒市、八幡市、京田辺市、交野市)の市長が集まり、第2回京阪奈北近隣都市サミットが開かれました。

サミットは、隣接する6つの市が府県境を越えて、都市基盤整備や救急医療体制、自然保護・保全、歴史・伝統行事などについて、意見や情報を交換し、互いに理解と協力をし合い、活力ある近隣都市圏の確立を旨と開いているものです。

今年1月17日の第1回目では、被災時の応援協定を結んでいます。

今回は、文化や歴史、産業などについて、それぞれの市長が説明したあと、市民相互の交流を深めるために、各市の特色を生かした事業の企画について話し合われました。

その結果、6月1日(日)に歴史探訪ウォークラリー・京田辺市コースと、11月3日(祝)に八幡市で物産展を開催することを決めました。

「NHKのど自慢」を開催

出場者と観覧者を募集

ゲスト 森 進一さん
オーロラ輝子(河合美智子)さん
司会 宮川泰夫アナウンサー

市とNHKでは、この催しに参加していただける出場者と観覧者を募集しています。

【出場者】

市とNHKは、交野に新しく建設されている総合体育施設の開館を記念して、「NHKのど自慢」の公開録画を開催します。

往復はがき(1人1枚)に「出場希望」と明記のうえ、住所、氏名、年齢(中学生以下は不可)、職業、電話番号、歌う曲名(1曲のみ)、歌っている歌手名、その歌を選んだ理由を書いて郵送してください。返信用はがきにも必ず住所、氏名を書いてください。

※乳幼児同伴の観覧(入場)はできません。

○申し込み先 〒576 交野郵便局私書箱第10号「NHKのど自慢」観覧希望係

【締め切り日】

いずれも6月17日(火)必着

【問い合わせ】

▽交野市役所NHKのど自慢係(☎92・0121)

▽NHK大阪放送局(☎06・941・0431)

○司会 宮川泰夫アナウンサー

※250組の人(応募者多数)

○申し込み先 〒54010 1 NHK大阪放送局「のど自慢」出場希望係

○ゲスト 森 進一さん、オーロラ輝子(河合美智子)さん

○ところ 総合体育施設メーンアリーナ

○とき 7月6日(日) 午前11時(開場)

健康・福祉一口メモ ② がん(癌)

がんは、正常細胞が何らかの原因で、がん細胞に変化し、その異常増殖によって起こります。細胞をがん化させる原因として、食事35%、たばこ30%、職業4%、環境3%、アルコール3%、その他25%くらいの割合で関与していると推定されています。

また、がん化を抑制する因子として食品中のビタミン、繊維があげられています。がん細胞が発生して、早期発見が可能な3^{mm}~10^{mm}の大きさになるまでには10数年を要し、その間、発がん遺伝子が活発になったり、修復されたりを繰り返していると言われます。一次予防が大切なゆえんです。

遺伝子の制御機構の破たんて早期がんは増殖して2~3年で転移し、さらに3~4年で宿主(人)を死に追いやってしまうのです。

●がんを防ぐための12か条 (がん研究振興財団)

- 1 バランスのとれた栄養をとる
- 2 毎日、変化のある食生活を
- 3 食べすぎをさけ、脂肪は控えめに
- 4 お酒はほどほどに
- 5 たばこを少なくする
- 6 適量のビタミンと繊維質のものを多くとる
- 7 塩辛いものは少なめに、熱いものはさましてから
- 8 焦げた部分はさける
- 9 かびの生えたものに注意
- 10 日光に当たりすぎない
- 11 適度にスポーツをする
- 12 体を清潔に

(医療監 影山テル)

市長の資産など 報告書を公開

市は「政治倫理の確立のための交野市長の資産等の公開に関する条例」に基づき、市長から提出された資産や所得などの報告書を公開します。

- 開始日 6月30日(月)から(土・日曜、休日は除く)
- 時間 9.00 ~17.15
- ところ 総務課(市役所2階)
- 問い合わせ 総務課

交通遺児 育成資金を貸し付け

交通遺児らを健やかに育成するため、資金を無利子でお貸ししています。

○対象 自動車事故が原因で一家の働き手が死亡したり、重度の後遺障害が残った家庭の子ども、0歳~15歳(中学卒業まで)

※高校・大学への進学者は卒業まで返還を猶予。
○問い合わせ 自動車事故対策センター大阪主管支所(☎06・942・2804)

○貸付金(1人当たり) 一時金 15万2000円

国体の集団演技 児童のみなさん 出演しませんか

第52回国民体育大会交野市実行委員会は、10月26日(日)から29日(水)まで、

交野で開催される「なみや国体」ソフトボール競技(少年男子)の開始式で、集団演技「大人と子どもとの創作ダンス」に出演する小学生を募集しています。

○人数 80人程度
○対象 小学校3~6年生
○申し込み・問い合わせ 6月10日(火)までに、電話で国体市実行委員会事務局(青年の家内) ☎91・3334

毎月 1万9000円
小・中学校入学支度金 4万3000円

○貸付期間 中学卒業まで

○利率 無利子

○返還方法 貸付期間終了後1年間を経てから年賦、半年賦、または月賦で20年以内の均等払い

ボランティアセンター完成

助け合い運動の活動拠点

市ボランティアセンターが

た。

4月28日(月)、天野が原町5-5-1のゆうゆうセンター西側にオープンしました。鉄骨2階建て延べ263・36平方メートルで、活動室(作業室)、多目的室、コピー室、事務室などが設けられています。

午前10時から、ボランティアアや市、福祉関係者ら約100人が出席してセレモニーが行われ、ささべ作業所などの入所生らが、和太鼓の演奏をしてオープンに花を添えまし

ターには、18のグループが登録。457人が在宅訪問、外出介助、デイサービスや機能回復訓練の援助などを行っています。

ボランティア募集

また、ボランティアグループ連絡会から、ボランティアセンターに130万円が寄贈されました。

現在、市ボランティアセン

勇気ある第一歩 自立への道

ボランティアとの
交流会に参加して

梅が枝 堤 精治さん

私は、昨年秋、ボランティアグループ主催の視覚障害者との交流会に参加し、交野山に登りました。

20歳代の若者から65歳の熟年者まで40人が参加。ボランティアの励ましの声で、標高344メートルの交野山の山頂に立ったときには、体の底からうれしさが込み上げてきました。目の不自由な私たちが力強く励ましてくださったみなさんの温かい心に、思わず胸が熱くなりました。

昨日までは、「人さまに迷惑をかけなければいいんだ」と、家に閉じこもっていた自分の弱い心が情けなく、恥ずかしく思いました。これからは、心を開き、胸を張って、前を向いて生きていこうと、誓いました。

障害者のみなさん、「健康と福祉のまち」かたの市民は、両手を広げてあなたを待っています。遠慮せずに、ドアを開けて外へ出しましょう。勇気あるあなたの第一歩が、自立の道へとつながっていくのです。

市民のみなさんも、あなたの隣人、友人で、閉じこもりがちの障害者がおられましたら、各種の催しや交流会などに、障害者が参加していることを教えてあげてください。(テープから)

あなたのちょっとしたお手伝いを待っています。次のような、ボランティアを求めています。

- 車の運転のできる人
- 機能訓練での補助的な手伝い(星田・倉治地区)
- デイサービスでの補助的な手伝い
- 病院などの通院の付き添い
- おもちゃライブラリー

私部公園の改修終わる

「なみはや国体」ソフトボール会場

8年夏から進めていました私部公園の改修工事が完了しました。

これまで、運動や催し、レクリエーション、コミュニティの場として多くの市民に

利用されてきましたが、「なみはや国体」のソフトボール競技会場として、設備を整えるため施設を改築、グラウンドも改良されました。

今回の改修工事で整備され

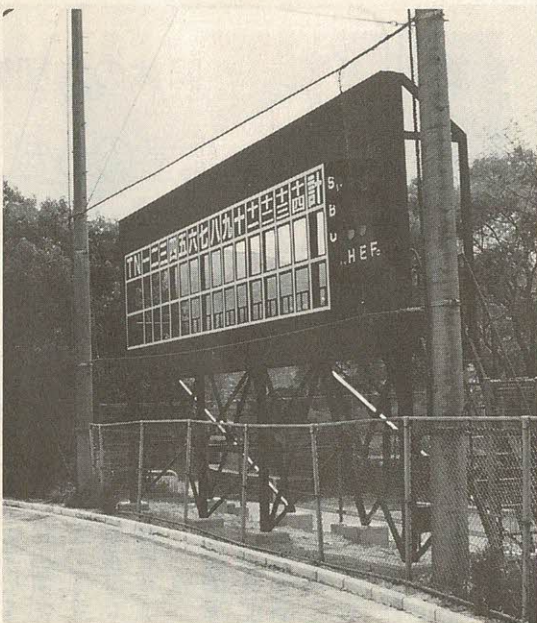

設備も充実したグラウンド

- ▽園路の舗装
- ▽グラウンドを改良
- ▽スコアボードの設置
- ▽放送室や用具庫を新築

た主なものは次のとおりです。▽車いすなどの利用者が安心して観覧できるよう、トイレなどの施設を改築

今回の改修工事で整備され



オープンに花を添える和太鼓の演奏

Snap Shot

スナップ

▶ 交野市音楽団第21回定期演奏会

4月20日(日)、星の里いわふねで、交野市音楽団の第21回定期演奏会が開かれました。

少年少女合唱団・ジュニア吹奏楽団・消防少年少女音楽隊の合同演奏会で、子どもたちは日ごろの練習成果を存分に発揮しました。

会場には、約450人の市民が詰めかけ、軽やかな演奏に大きな拍手を送っていました。

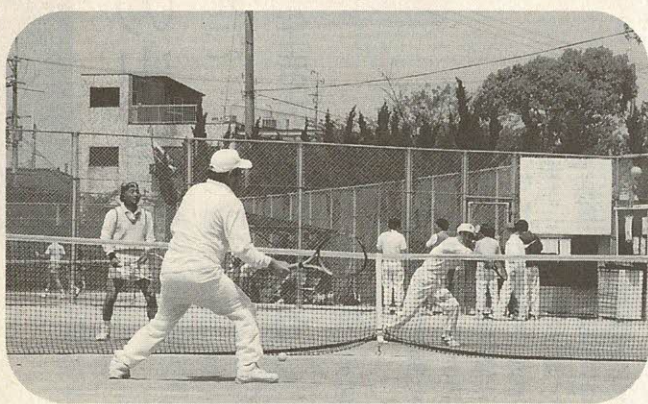

◀ ナイスプレーの連続

交野市テニス連盟主催の第27回市民テニス大会・ソフトテニスの部は4月13日(日)、硬式の部は4月20日(日)、いずれも私部公園テニスコートで開かれ、熱戦が繰り広げられました。優勝ペアは次のとおりです。(敬称略)

◇ソフトテニスの部

▷男子 湊 和義(枚方市) 魚住之宏(向井田)

▷女子 矢野満里子(天野が原町) 西 紀久子(幾野)

◇硬式の部

▷一般男子 佐藤安春(私市) 田中宗二(天野が原町)

▷一般女子 伊山清子(天野が原町) 明神恵子(星田)

▷壮年の部 佐々木康治(星田) 後藤哲二(倉治)

▶ いこいの家でミニバザー

4月20日(日)、地区のお年寄りが交流している「尺治いこいの家」で、ミニバザーが開かれました。

ボランティアや民生委員、地域の人たちが協力して日用品や衣類など約100点を集め、これまで、お年寄りたちが、いこいの家でこつこつと作った手芸品などと一緒に展示、即売しました。

通りすがりのハイカーも立ち寄るなど、にぎわっていました。



実行委員会 第4回 総会

はん テモスボ行事「武術太極拳



国体・市実行委員会で事業計画審議 選手・監督の宿泊地指定書を交付

4月24日(木)、ゆうゆうセンター交流ホールで、国体・交野市実行委員会第4回総会が開かれました。

会則に基づき、北田輝雄会長(市長)が議長となって議事を進め、8年度の事業報告

や9年度の事業計画(案)などを審議し、いずれも満場一致で可決されました。

また、11の区の代表者に、ソフトボール競技選手・監督の宿泊地区指定書が交付されました。

心に響いた本との出合い

真剣に生きた友の死に

自分の「生き方」見つける

今回紹介する作文は、中学2年の女子生徒が、夏休み中に、第1児童センターで、読書感想文の課題図書を探して、ふと巡り合った「人間の歌『青き流れ』」にある友情の物語から学んだ、「人の生き方」について書いています。

本を取りだし、表紙をめくるとすぐ、「……かれらは涙の谷をすくれども、そこを多くの泉あるところとなす……」の一節に、彼女は強く心をひかれたそうです。本文の抜き出しを読んだだけで、読書感想文は「これだ」と直感したので。そして、読み進んでいくうちに体も心も物語の中へ吸い込まれて行ったのです。

読み終わった後、「すこく気持ちが良かった」と感想を述べています。



▲あらすじ▼

哲也の父親は実家の農業を継ぐことになり、都会育ちの母親は、そんな生活に我慢ができません。妹のるみを連れ、家を出てしまふ。哲也はその寂しさから、幼稚園では乱暴になり、人の嫌がることばかりするようになっていった。そんな時、宏幸が幼稚園に入ってきた。重い心臓病など3つの障害を抱えた小さな体の宏幸の用心棒となった哲也は次第に宏幸に心を開いていった。

小学生になると、宏幸の体力は次第に衰え、車いすに頼る生活になった。3年生のとき、病院内の養護学校に転校。中学生になっても退院できず、養護学校の中等部に通っていた。それでも英語やワープロなど様々な世界に興味を持ち、知識を広めていった。一方、哲也は、中学校の成績だけを重視する管理教育になじめず、宏幸とは別の道を歩んでいることを知り、寂しさを覚える。

め、定員割れの農業高校に入学。宏幸も養護学校の高等部に進学する。3つの障害を抱え、進行性筋ジストロフィーの宣告を受け、常に死と向き合いながらも生徒会長に立候補し、大勢を前にして自分の意見を発表する宏幸を見て、哲也はまだ何をしたいのか分からない自分にあせりを感じる。農業高校では有機農業を研究し、有機農業こそが地球を守るというティーチャー・パイスケに出会い、哲也が進むべき道を模索し始めたころ、宏幸の死を知らされる。宏幸の葬式で哲也は、宏幸がアイバンクに登録していたことを知る。

ただでさえ重い障害を抱えながら、なぜ角膜炎まで提供しなければならぬのか、自分の死後のことまで気にしていた宏幸に、哲也は怒りを覚える。しかし、角膜移植で目が見えるようになった男の子に出会い、宏幸の死が無駄でなかったことに気づく。

ある日、ティーチャー・パイスケたちと川の源流を見に出かけた哲也は、宏幸が苦しんでいるのが残してくれた「かれらは涙の谷をすくれども、そこを多くの泉あるところとなす」という言葉を思い出す。

そして、将来、ティーチャー・パイスケのように有機農業に携わりたいと自分の進むべき道を見つけたのだった。

「生きること」

『青き流れに』を読んで

2中3年

浅野真世さん

私は、この本を読んで「生かしてなんだろう」、「生きるってなんだろう」ということを深く考えさせられた。

私は、読み終わってすごく気持ちが良かった。私が、一番強く感じたことは生きるという意味だ。

＜心の窓＞

人権作文

～心豊かな明るい社会をめざして⑥⑧～

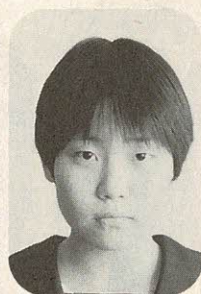

そして、私は、その人が本当に悔いの残らない人生を歩むことができるとき「生きる」という本当の意味があるのだと思った。

もう一つは、全ての人が自分の生命を大切に、生きることのすばらしさを感じることで、生きる世界をつくらなければならないということだ。

そして、宏幸のように障害を負った人たちをかわいそうと見るのではなく、そんな人たちが思いきり「生きていく」ことのできる世界、争いをなくし希望を持って生きられる世界をつくりたい。

※この作品は、2年生のときのものです。

えんどう
遠藤

みさと
美里

です
平成3年7月22日生まれ

たいち
太一

です
平成8年6月3日生まれ



「元気で やさしい子に なれ」

郡津(母 裕美)

「ぼくらの宇宙大作戦」続編
6月8日(日)からスタート

星の里いわふねのプラネタリウムは、6月8日(日)から「ぼくらの宇宙大作戦」の続編を開始します。ストーリーは、前作の続きです。タケルたちは、ミヤール(スペースキャット)の父親が人質になっている宇宙船に忍び込みますが、スペースマウスのチユイの兵隊に捕まってしまう。お互いにライバルのミヤールとチユイ。すきを見て脱出艇に乗り込みますが、その艇は壊れていました。さあ！タケルたちの運命はどうなるのでしょうか……。

◎ 休館のお知らせ ◎

番組入れ替えのため、6月2日(月)から7日(土)まで、プラネタリウムは休みます。

プール監視員を募集

7月20日～8月7日

夏休みに一般開放される市内小学校プールの監視員を募集します。

◎ 期間 7月20日(日)～8月7日(木) 午前9時30分～午後4時

近世古文書 読解講座

基本的な読み方を学習

文化財事業団では、江戸時代の古文書を教材に、基本的な読み方を学習します。

今回は大工など職人の特権に関する史料を読解します。興味のある人は、ぜひ参加してください。

◎ とき 6月8日、15日、22日、29日(いずれも日曜日)

初級の部

午前10時～正午

中級の部

午後2時～4時

◎ 教材 五畿内并近江大工 杣木挽御朱印旧記 写(野田家文書)

◎ 講師 同事業団の専門職員

◎ 定員 各20人(先着順)

◎ 申し込み 電話で文化財事業団(☎93・8111)

※申し込みをされた人は、6月

◎ 対象 18歳以上の男女 (高校生は不可)

◎ 定員 30人

◎ 日給 5850円

◎ 申し込み・問い合わせ 5月30日(金)から6月28日(土)までに生涯スポーツ課(青年の家内) ☎92・7721へ履歴書をご持参ください(定員になり次第、締め切ります)

4日(水)までに、文化財事業団事務所(青年の家隣)で教材を受け取ってください。

一緒に遊びませんか

運動あそびの日

◎ とき 6月5日(木) 午前10時～正午

◎ ところ ゆうゆうセンター

◎ 対象 0歳～3歳のこどもと保護者

◎ 定員 親子70組(抽選)

◎ 申し込み・問い合わせ 6月2日(月)までに、往復はがきに住所・氏名・親子、幼児の月齢、電話番号を記入し、〒576 交野市天野が原町5-5-11 ことどもゆうゆうセンター内、おもちやライブラリー・ボランティアグループアリス事務局(☎92・3077)

大阪府では、就職差別解消のため、学卒求人申し込みが始まる6月を「就職差別撤廃月間」と定めて、「しないさせない 就職差別」をメインテーマに、集中的な啓発に取り組みます。

6月は
「就職差別撤廃月間」
～働くのは私!
私自身を見てください～

などを質問されたことはありませんか。このような質問は、就職差別につながるおそれがあります。公正な採用選考のためには、応募者自身の適性・能力を正しく判断し、その人の資質や長所を見いだすことです。

【就職差別110番】

大阪府では、電話やFAXによる就職差別の相談を次の期間、受け付けます。

◎ とき 6月16日(月)～20日(金) 午前9時～午後8時まで

○ 電話・FAX番号

▽ 電話 06・943・4999

▽ FAX 06・941・0384

あなたは、採用選考の面接で、家族の出身地や職業

人権守ります

あなたの近くの
人権擁護委員

外国人に対する差別、女性差別、部落差別といったさまざまな差別や幼児・女性への不当な暴力などによって、多くの人の人権が侵害されています。

を守るために、活動していただきます。人権が侵害されたときは、力強い相談相手になってくれますので、気軽に相談してください。相談は無料で、秘密は守られます。

市内の人権擁護委員は次のみなさんです。(順不同・敬称略)

▽ 向井壽一(森南2-25-13) ▽ 奥田保三(星田1-17-29) ▽ 宮崎禎三(郡津5-48-13) ▽ 角野喜美子(私市3-33-11) ▽ 溝辺和子(倉治1-19-10)

そのような人権侵害のないよう法務大臣から委嘱された人権擁護委員さんが、みなさんの身近な地域社会

みんなのひろば

募集

交野市音楽協会

交野市音楽協会では、一年を通して市内の各音楽会の催し物案内と演奏会を行っています。年会費2000円。申し込み・問い合わせは西河さん(☎92・6600)か、八光さん(☎92・0541)

稲葉卓水さん。入会金3000円。月会費1000円。申し込みは電話か郵送、当日直接会場でもよい。問い合わせは交野市星田山手4-10-13 稲葉 宏さん(☎91・9202)

催し

チャリティーダンス

6月1日(日)午後5時30分～9時、市役所別館。参加費500円。主催は交野ソシアルダンス友の会。申し込みは当日直接会場。問い合わせは宇津宮さん(☎91・7217)か、中西さん(☎92・2390)

音楽協会2周年

オーボエ演奏会

6月15日(日)午後2時～3時30分、ゆうゆうセンター多目的ホール。交野市音楽協会2周年記念。市在住のオーボエ奏者・古橋佳世さんとピアノ・秋山裕子さん。参加費1500円(コーヒーとケーキつき)。協会員は無料。申し込み・問い合わせは西河さん(☎92・6600)か、八光さん(☎92・0541)

このゆびとまれ

コンサート

6月8日(日)午後2時～3時、ゆうゆうセンター多目的ホール。ゆかいなびよん吉にいさんと楽しい時間をすごしませんか。対象は小学1年生以下。定員50人。4歳以上は入会金100円。会費1200円。(当日参加券3歳以上は1500円)。主催は交野おやこ劇場。申し込みは月・水・木・金曜日午前10時～午後2時。問い合わせは同劇場(☎93・4960)

親育ちの講演会

6月8日(日)午後2時～3時30分、ゆうゆうセンター交流ホール。「思春期の子どもを持つ親へのメッセージ」。

講師は阪南大教授・杉尾敏明さん。定員500人。参加費無料。主催は交野おやこ劇場。申し込みは当日会場。問い合わせは同劇場(☎93・4960)

父の日フラワーアレンジメント講習

6月12日(木)午前10時～正午と午後6時～9時、ゆうゆうセンター多目的ホール。父の日に花を飾ってお祝いしましょう。参加費3500円。定員20人。主催はフラワーアレンジメントサークル花あそび。申し込み・問い合わせは石井さん(☎93・8739)

パステル画展

6月10日(火)～17日(火)午前10時～午後5時(初日は午後1時から。最終日は正午まで)青年の家1階ロビー。問い合わせはパステル画フレンドハウスの小安さん(☎91・3763)

押し花絵作品展

6月3日(火)正午～8日(日)午後5時、青年の家1階ロビー。花が大好きな人たちで、今回のメインテーマは「ハートがあつたかくなる押し花絵」です。入場は無料。主催はアートサロンタンポポ。問い合わせは西村さん(☎91・3109)

ボランティアで野山に花を咲かせましょう

6月1日(日)、26日(木)、28日(土)、29日(日)午前9時、市消防本部前集合(雨天中止)。作業は午前中。天野川リバーサイド公園、府民の森・くろんど園地、公有地の空き地など。床作りをし、コスモス、スイセン、チューリップ、カンゾウなどの種子をまきます。問い合わせは大門さん(☎91・1251か、92・3663)

「GAMA 月桃の花」上映会

6月7日(土)午後3時30分～5時30分と午後7時～9時の2回、ゆうゆうセンター。入場料は大人1800円(前売券1400円)中・高生1500円(1200円)小学生1000円(900円)。定員900人。申し込みは電話かFAX。または当日、直接会場。問い合わせは本田さん(☎92・9607)

可燃性粗大ごみ、不燃ごみ、資源ごみ 月1回

ごみはきっちり分別し、きめられた日の午前8時45分までに出してください。

可燃性粗大ごみ 不燃ごみ	収集地区	資源ごみ
6月18日 (第3水曜)	私部・私部南・私部西・青山 向井田・私市・私市山手	6月4日 (第1水曜)
6月25日 (第4水曜)	星田・星田北・星田西・南星台 妙見坂・妙見東・星田山手	6月11日 (第2水曜)
6月4日 (第1水曜)	幾野・倉治・東倉治・神宮寺 寺・寺南野・森北・森南・傍示	6月18日 (第3水曜)
6月11日 (第2水曜)	郡津・梅が枝・松塚・天野が原町 藤が尾	6月25日 (第4水曜)

普通ごみ(生ごみなど可燃ごみ)週2回

収集場所……普通ごみステーション

曜日	収集地区
月	倉治・東倉治・神宮寺・郡津・森北 森南(私市の一部を含む)・幾野
木	天野が原町・青山・向井田・行殿 浜の池・梅が枝・松塚・寺・寺南野 駅前住宅(私部長砂町を含む)
火	私部・私部南・私部西・星田・南星台 星田山手・妙見東・星田北・星田西
金	藤が尾・私市・私市山手・妙見坂

6月のごみ収集日

スポーツ

市長杯サッカー大会

6月22日(日)、29日(日)午前9時(雨天決行)、私部公園多目的グラウンド。18歳以上(高校生は不可)の男子でチームを編成(監督1人、選手20人以内。主将1人を登録)。トーナメント戦、試合は35分ハーフ。申し込みは6月10日(火)までに交野市サッカー連盟事務局(☎91・8451)。抽選会は6月15日(日)午後7時から、ゆうゆうセンター。問い合わせは富田さん(☎92・7537) 午後7時以降)

ハイキング

6月15日(日)午前8時10分、河内磐船駅集合(雨天中止)。山陽林崎松江海岸駅ー浜の散歩道ー明石原人腰骨発見地ー酒蔵の家並み。住吉神社ーJR魚崎。10時。交通費2950円。参加費2000円。主催は高年者ふれあいの友。以上、問い合わせは吉原さん(☎92・3928) 午後7時〜9時

三鈷山から飯盛塚山

6月1日(日)午前7時20分、河内磐船駅集合(雨天中止)。室生口大野駅ー宮橋ー水分神社ー登り口ー三鈷ヶ岳ー飯盛塚山ーカトラ池ー室生寺前。12時。一般向け。交通費2700円。参加費2000円。主催は交野山歩会。

市長杯卓球大会

6月8日(日)午前9時30分〜午後4時、青年の家体育室。一般男子の部、一般女子1、2部、壮年男子の部(50分、河内磐船駅集合(雨天中止))

野島断層と汐鳴山

6月8日(日)午前8時10分、河内磐船駅集合(雨天中止) 族向き。弁当、雨具持参。交

湖南烏丸半島めぐり

6月7日(土)午前8時、河内磐船駅集合(雨天中止)。JR草津ーびわ湖博物館ー水生植物園ほか。5・5時。家族向き。弁当、雨具持参。交

藤原宮跡と大和三山

6月14日(土)午前8時、河内磐船駅集合(雨天中止)。近鉄檀原神宮ー檀原神宮ー畝傍山ー本薬師寺跡ー天香山ー藤原宮跡ー耳成山。7時。家族向き。弁当、雨具持参。交通費1700円。参加費1世帯2000円。主催は交野ちよつと行く会。問い合わせは北島さん(☎92・1164)

ワープロ教室

▼入門コース
6月2日(月)と3日(火)▼初級コース 6月4日(水)と5日(木)いずれも午前10時〜正午、北大阪プラザ(北大阪商工会議所) 枚方市大垣内町)。定員各5人(先着順)。参加費2000円。申し込みは5月28日から同プラザ(☎61・2300)

6月の相談室(無料)

専門家が相談にお答えします。お気軽に、ご相談ください。

法律相談 5日、12日、19日、26日(木) 13時〜16時、市役所別館。定員6人(予約制)。予約は当日9時30分から電話で総務課(☎92・0121)
行政相談 14日(土) 郡津公民館 27日(金) 市役所別館
税の相談 いずれも13時〜16時 16時、市役所別館
年金なんでも相談 24日(火) 13時〜16時、市役所別館
人権相談 19日(木) 13時〜16時、市役所別館
交通事故相談 毎月第2火曜日10時〜16時、市役所別館
消費者相談 毎週月・火・木・金曜日10時〜正午と13時〜16時、市役所
障害者福祉相談 毎月第1、第3水曜日13時〜16時、ゆうゆうセンター
母子寡婦福祉相談 毎週月曜日9時〜正午と13時〜17時15分、ゆうゆうセンター。事前に連絡してください(☎93・6400)
心配ごと相談 毎週水曜日14時〜16時、ゆうゆうセンター
1階医療監室
園芸相談 毎月第3木曜日13時〜16時、市役所別館

結婚相談 11日、25日(水) 13時〜16時、ゆうゆうセンター
老人介護巡回相談 4日(水) 幾野集会所 14日(土) ゆうゆうセンター 17日(火) 郡津公民館
でんわ育児相談 いずれも13時〜16時 毎週水曜日 あまだのみや幼稚園 ☎92・1351
毎週木曜日 あさひ幼稚園 ☎92・0206
毎週金曜日 くらやま幼稚園 ☎92・8433
いづれも13時〜15時
子ども相談 毎日(土曜日と休日を除く) 10時〜正午、子どもゆうゆうセンター(☎92・3077)
教育相談 毎日(土曜日と休日を除く) 10時〜16時、教育センター(長宝寺小学校内) ☎92・8627
でんわ健康相談 毎日(土曜日と休日を除く) 10時〜正午と13時〜16時、健康増進課(☎93・6405)
健康相談 毎週火曜日10時〜11時30分、ゆうゆうセンター
毎週金曜日13時30分〜15時、青年の家

いきものふれあいの里 6月の見どころ

交野山一帯に、見事なオカトラノオが白い花を咲かせます。特に白旗池からトンボのあたりには、20種以上の緩く波打った長い花穂が咲き乱れます。そして花には、キマダラセセリなどのチョウやハナアブたちが訪れます。その後には、ヒメジョオンなどの白い花が路傍にあふれます。ササユリも淡いピンクの花をもたげます。初夏の山は新鮮な山野草で満たされます。林の中ではホトトギスのよこ透る声がかぐやまします。この鳥は、自分で巣を作らず、ウグイスの巣に卵を産み、ヒナをウグイスに育てさせます。ホトトギスのヒナはウグイスの卵を巣外に放り出してそれなを独り占めにします。自分の何倍もあるホトトギスのヒナにせつせとえさを運びます。初夏は、野鳥たちの子育ての戦いの時期でもあります。

市の人口(4月末現在)	
人口	76,298人
男	37,826人
女	38,472人
世帯数	25,905
火災と救急(4月分)	
火災	2件
救急	165件

交野山は、私たちの先祖が、ふるくから神の宿る山として崇め、毎朝、山頂から昇る太陽に一日の無事を祈り、生活を始めたといわれています。

標高344^{メートル}の山頂には、観音岩といわれる一辺が約15^{メートル}もある巨岩がそびえ立っています。

側面には大梵字が刻まれており、修験者の長が彫りつけたと伝えられています。左下には「寛文六丙午年吉祥日 京都猪熊荒神三宝寺法印實傳」とあり、人々の巨岩信仰と修験者の霊場であったことをうかがわせます。

何百年もの間、風雪に耐えて今なお私たち市民を守ってくれている。そんな思いで梵字を見つめると、巨岩が崇高にさえ思え、交野に住む幸せを実感することができます。

また、山頂に近い南斜面に点々とある寺院跡は、岩倉開元寺の跡だといわれています。

(JR学研都市線津田駅から約1時間)

ゆ 悠久の姿 山頂の岩

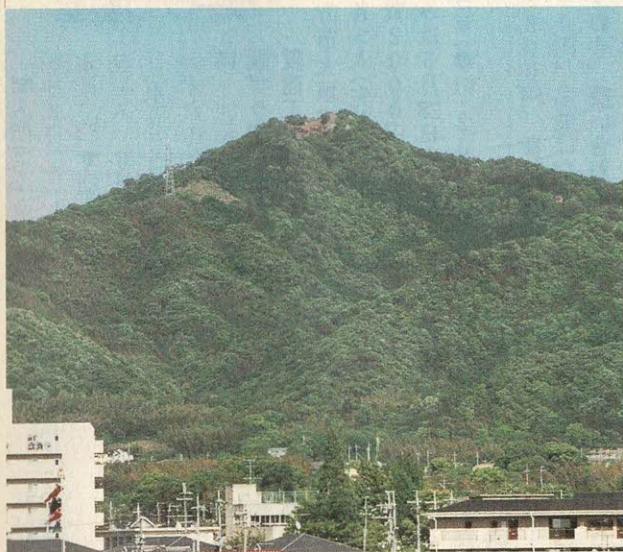

防ごうO157

交野市病原性大腸菌O157対策本部

O157対策8カ条

- ①加熱する食品は内部まで十分に熱を通す
- ②用便後や調理前には手指を洗浄、消毒する
- ③調理後はなるべく早く食べる
- ④まな板など調理具は熱湯消毒し、乾燥して保管
- ⑤飲み水や調理用の水は水道水を。沢や井戸の水は煮沸してから
- ⑥焼き肉やバーベキューはよく火を通す。野菜もいためたり焼いたり
- ⑦肉や魚などいたみやすい食材は直前までクーラーボックスで保管
- ⑧弁当は車のトランクや日光の当たるところに置きっぱなしにしない

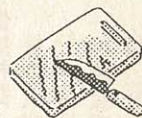

広報

かたの (No.455) 1997年5月25日

編集と発行 交野市役所総務部

〒576 大阪府交野市私部1丁目1番1号 ☎0720-92-0121
 テレホンサービス ☎0720-92-1599