

広報 **かたの** 11/25

平成9年

市民憲章

和

(自然と・文化と・人と)

毎月10日・25日発行

No.467 編集と発行・交野市役所総務課



青空のように すみきった心で

ピアノ伴奏が流れる
♪よろこび広げよう
小さな僕たちだけ
あの青い空のように
すみきった心になるように♪
響く歌声に合わせて
園児たちの手話が続く

手話合唱の練習
あまだのみや幼稚園

目次

- | | |
|-------|--------------------|
| 2~3 | 人権・平和の集い |
| 4 | ペットボトルの拠点回収 |
| 5 | 楽しみませんか ニュースポーツ |
| 6~7 | スナップ |
| 8~9 | 健康・暮らし |
| 10~11 | みんなのひろば |
| 裏面 | 交野郷土史かるた |

響け！ 歌え！ 語れ！

人権・平和の祈り



すべての人が幸せに暮らせる

社会を考えませんか

12月14日(日) 星の里いわふね

12月4日(木)～10日(水)は「第49回人権週間」です。市では、市民団体のご協力を得て、記念事業「響け！歌え！語れ！人権・平和の祈り」を、12月14日(日)、星の里いわふね体育室で開きます。市民みなさんの多数のご参加をお待ちしています。

目的

▽市民一人ひとりが、人権と平和の大切さを再認識し、人権が尊ばれ平和な社会を築く主役は、市民一人ひとりであることを認識する機会とする。

▽他者を認め感謝すること、及び他者と共に生活し、他者に耳を傾けることが、すべての市民社会並びに平和の強固な基礎であることを「人権・平和の集い」で体験する。

▽演奏・合唱・体験などを市民自らが発表し、表現することによって、生きることの喜びと、人権・平和の尊さを結集する。

出演者・団体の紹介

〈きさべ作業所・いわふね作業所の和太鼓グループ〉
「きさべ作業所」、「いわふね作業所」の両作業所は、5年前に和太鼓グループを結成し、「ナイスコミュニケーション」や「IN・K・A・T・A・N・O」や文化祭などで演奏活動をしています。

昨年、日本民謡をウインド・アンサンブル「交野」と合同演奏しました。今年、オープニングで三宅島太鼓などを力いっぱい演奏します。

〈あまだのみや・あさひ・くらやま幼児園〉
各幼児園では、3・4・5歳児が手話合唱に取り組んでいます。その成果を人権週間記念事業で、自主参加により発表します。みなさんの声援をお願いします。

〈交野市合唱団体連絡会〉
市内の各合唱団体が組織す

人権週間とは

1948年12月10日、国際連合で「世界人権宣言」が採択されました。この日にちなんで毎年12月10日を「人権デー」とし、世界各地でさまざまな取り組みがなされています。

日本では、12月10日を最終日とする1週間を「人権週間」と定め、人権尊重の意識を高めるための行事が繰り広げられています。

る連絡会で、毎年秋に交野市合唱祭を開催しています。

人権週間記念事業での合唱は、市内各合唱団体がそれぞれの垣根を越えて一つになり、「瑠璃色の地球」などの合唱を通して人権・平和の尊さを伝えます。

〈ウインド・アンサンブル「交野」〉
第一中学校吹奏楽部員とOBを中心に結成。一昨年に引き続き3回目のステージになります。

昨年は、日本民謡を、きさべ・いわふね作業所の和太鼓グループと合同演奏しました。今年、フィナーレで出演者及び出演団体と一緒にサウンド・オブ・ミュージックを演奏します。

体験発表者

難聴を克服して

後藤 容子さん



後藤さんは、小学校低学年の健康診断で、軽度の難聴とわかりました。中学生になると、補聴器を使用しなければならぬほど不自由になって

いきました。高校卒業後、医療専門学校を経て臨床検査技師の資格を取り就職しましたが、コミュニケーションがでかいたため苦勞の連続でした。

2年後結婚のため退職。子どもが生まれ、さらに聴力が落ち、子育てがままならず、育児ノイローゼのつらい日々を過ごしました。

現在、子ども2人。パソコンが好きで、インターネットを利用して、女性センターのホームページをつくる仕事をしています。後藤さんは、子育ての奮闘と手話との出会いを通して、みなさんに人の温も

人生観変えた出会い

西田 志保さん



りと心の豊かさを伝えます。

西田さんは、幼稚園児のとき、聴覚障害者のAさんと出会いました。そして、Aさんに出会ったことで、西田さんの人生観は大きく変わりました。西田さんとAさんは、今で

も年に1回の旅行を2人で楽しんでるそうです。西田さんは、Aさんとの出会いによって、ごく自然に手話に関心をもち、手話通訳者として勤務している今日を振り返り、障害者が社会の中で共に暮らす社会づくりの大切さを語ります。

また、障害者に対する熱い思いと、人と人とのかわり



人権パネル展と特設人権相談

あいあいセンター

人権啓発パネル展と特設人権相談を人権週間中、あいあいセンター(交野市駅前ビル4階)で、開設します。人権侵害を物語る歴史パネル展を通して、人権とは何かを考えていただくとうと企画しました。一人でも多くの方のみなさんのご来場をお待ちしています。

00年前、豊臣秀吉の軍と朝鮮の人たちとの戦のことで、朝鮮の人々は「ウエラ」と呼ばれています。日本では、「文禄・慶長の役」と呼ばれており、文禄元年(1592)、豊臣秀吉が、明の征服をはかり、朝鮮にその先導を要求しましたが、拒否されたことから起こった戦といわれています。

「倭乱」

人権パネル展

特設人権相談

一人で悩まずに

まず相談してください

- とき 12月1日(月) 4日(木) 午前10時～午後4時
- ところ あいあいセンターベガホール
- 内容 「倭乱」に関する写真や文献など60点

- とき 12月4日(木) 午後2時～4時
- ところ あいあいセンター会議室
- 相談内容 人権問題で悩んでいる人の相談に応じます
- 相談員 人権擁護委員

※「倭乱」とは、今から約4

府民討論会

(人権教育推進セミナー)

大阪府が、「人権教育のための国連10年」を機に、「みんなが生き生きくらせる社会をめざして」をテーマに府民討論会を開きます。

○とき 12月11日(木) 午後1時～4時

○ところ 府立中央図書館 ライティホール (近鉄東大阪線 荒本駅下車、徒歩5分)

○内容 ギタリストのクロード・チャリさんの講演とパネルディスカッション

○定員 380人(申し込み多数の場合は抽選)

○参加費 無料

○申し込み 往復はがきに参加人数・代表者の住所・氏名・電話番号を記入し、11月28日(金)までに〒540-170 大阪府中央区大手前2 大阪府広報室「府民討論会」係

○問い合わせ 同室(06-941-0351)

- とき 12月14日(日) 午後2時～4時
- ところ 星の里いわふね体育室
- 主催 市、市教育委員会、市人権啓発推進協議会、市事業所同和問題推進連絡会、市地区人権擁護委員会

プログラム

◇第1部◇

- オープニング 和太鼓演奏 きさべ作業所・いわふね作業所
和太鼓グループ
- セレモニー あいさつ 北田 輝雄市長
- 体験発表 「障害者として生きること」 後藤 容子さん
- 手話合唱 「あの青い空のように」、「花さき山」 あまだのみやあさひくらやま幼稚園
- 合唱 「珊瑚色の地球」、「はたるこい」ほか 交野市合唱団体連絡会

◇第2部◇

- 体験発表 「手話を通して得たこと」 西田 志保さん
- 吹奏楽演奏 「サウンド・オブ・ミュージック」 ウインド・アンサンブル「交野」
- 合唱 「ドレミの歌」 参加者全員

拠点回収場所

(順不同)

| 回収協力量販店名 | 所在地 |
|----------------|-------|
| エコープ大阪交野店 | 倉治 |
| サークルK交野幾野店 | 幾野 |
| ゴールドスーパーアリケン | 幾野 |
| 京阪ザ・ストア郡津店 | 郡津 |
| (株)万代郡津店 | 梅が枝 |
| (株)オレンジタウン交野店 | 松塚 |
| ジャンボスクエア交野サティ | 私部 |
| (株)大近ラッキー交野店 | 私部 |
| フードセンターアリケン交野店 | 私部 |
| タイムズマート交野青山店 | 私部 |
| ヤマザキディリーストア | 天野が原町 |
| ローソン交野私部西2丁目店 | 私部西 |
| サークルK交野岩船店 | 私部南 |
| (株)ニッコー星田店 | 星田 |
| スーパートップ星田店 | 星田 |
| Yショップウエハラ | 星田 |
| エコープ大阪星田店 | 藤が尾 |
| (株)大丸ピーコック星田店 | 星田西 |
| デイリーショップナガオ | 私市山手 |

| 回収協力行政施設名 | 所在地 |
|------------|-------|
| 倉治公民館 | 倉治 |
| 郡津公民館 | 郡津 |
| 私部会館 | 私部 |
| さくら丘自治会館 | 天野が原町 |
| 天野が原自治会館 | 天野が原町 |
| 星田会館 | 星田 |
| 藤が尾会館 | 藤が尾 |
| 星田山手自治会集会所 | 星田山手 |
| 南星台区集会所 | 南星台 |
| 妙見東自治会館 | 妙見東 |
| 私市会館 | 私市 |
| 井出之内集会所 | 私市 |
| 私市山手自治会館 | 私市山手 |
| 青葉台自治会館 | 私市山手 |
| 寺会館 | 寺 |
| 森区民ホール | 森南 |

| 公共施設名 | 所在地 |
|----------|-------|
| 教育文化会館 | 倉治 |
| 東幾野ふれあい館 | 倉治 |
| 梅が枝ふれあい館 | 梅が枝 |
| 交野市役所 | 私部 |
| 青年の家 | 私部 |
| 消防本部 | 天野が原町 |
| ゆうゆうセンター | 天野が原町 |
| 環境事業部 | 私部西 |
| 星田出張所 | 星田 |
| 星田西体育施設 | 星田西 |
| リサイクル推進室 | 星田北 |
| 星の里いわふね | 私市 |

ペットボトルの拠点回収にご協力ください

リサイクルはみんなが主役

市では、10月1日からペットボトルの拠点回収を行っています。

地球環境問題の深刻化に伴い、廃棄物の抑制及び資源の有効利用(リサイクル)が世界的に問題となっています。わが国でも、平成3年に「再生資源の利用の促進に関する法律」、7年に「容器包装に係

る分別収集及び再商品化の促進等に関する法律」(容器包装リサイクル法)が、それぞれ公布され、国を挙げてリサイクルシステム形成に向けた取り組みが行われています。

ペットボトルはごみではありませんが、平成3年に「再生資源の利用の促進に関する法律」、7年に「容器包装に係

ができます。

市民のみなさん、次のルールを守って拠点回収にご協力をお願いいたします。

○問い合わせ リサイクル推進室(☎93・8651)

ペットボトルの出し方

- ① マークの確認(上図)よく確認してください。
- ② キャップを取るキャップは取り外して出してください。
- ③ 中を水洗いする中身が入っているとリサイクルできません。
- ④ ラベルを取る切り目を入れると簡単に、ががせます。



マークの確認
このマークがついていないペットボトルは出さないでください。

⑤ つぶす
できるだけ、つぶして出してください。

リサイクルできる種類

再資源化法で材質表示指定を受けているもの。

【飲料用】

炭酸飲料、果汁飲料、ウーロン茶、紅茶、コーヒ、スポーツドリンク、ミネラルウォーター、日本茶、麦茶などの容器

【酒類用】

日本酒、焼酎、ウイスキー、本みりんなどの容器

【醬油用】

醬油の容器

※醬油以外の調味料用(ソースなど)、食用油用、非食品用(洗剤、シャンプー、化粧品、医薬品など)のボトルはリサイクルの対象外です。

税務署も

キャンペーン

一升びんなど
回収

枚方税務署は、リサイクル社会の構築を旨として、一升びんやビールびんなどの回収運動を展開しています。また、キャンペーンマーク入りのチラシ「リサイクルはみんなが主役なんだ」をつくり、「何度でも使えるお酒のリターナブルびんは、リサイクルの優等生。飲み終えたビールびんや一升びんは、近くの酒屋さんか、各地域の回収コーナーまでお持ちください」などのシールを作りました。力を呼びかけています。

○問い合わせ 枚方税務署(☎44・9521)

楽しみませんか ニュースポーツ

施設の開放と講習会

グラウンドゴルフ
ペタンク
フットサル

体を動かすこと、汗をかくことが楽しい。そんな遊びが、ニュースポーツです。交野市サービズ協会は、い

必要です。ただし、フットサルは8人グループにつき付添人1人が必要です。

きいきランド交野で、グラウンドゴルフ、ペタンクの講習会と、実技講習会を行います。また、フットサルの愛好者に、星ふる広場を一般開放し、各競技の普及を図ります。

○定員 グラウンドゴルフ、ペタンクは、1回の講習会で50人になり次第、締め切りです。個人及びグループのどちらでも参加できます。

○内容 ルール説明、試合にあたっての知識を修得後、実技を行います。

○参加費 1人200円(フットサルは2時間単位)。

中学生以下と65歳以上は1人100円。当日、受付で支払ってください。

○申し込み 利用当日の午前9時～午後5時までに参加費を添えて、いきいきランド交野の受付。電話(☎94・1181)での申し込み予約も行っていきます。

土星が見ごろです

星の里いわふねで 第3回 天体観望会

星空の美しい季節になりました。秋の夜長に「すばる」の輝きを見ると、冬が着実に近づいているのを感じます。今回は、見ごろの土星や秋から冬にかけての星座を観察します。

当日は、プラネタリウムで事前に学習。その後、駐車場で双眼鏡や望遠鏡を用いて観察します。

必ずあたたかい服装でご参加ください。
〇とき 12月5日(金) 午

〇対象 市民(小学生以下は保護者同伴)
〇定員 80人
〇参加費 無料
〇問い合わせ 星の里いわふね(☎93・3131 火曜日は休館)

▽小学生以上、男女不問
▽フットサルは1チーム5人で試合ができません

▽小学3年生以下は付添人(成人)が必要です

フットサル(一般開放)

| | 星ふる広場(Aコート、Bコート) |
|-----|-------------------------|
| | 12月13日(土) 12月21日(日) |
| 1回目 | 9.30～11.30 9.30～11.30 |
| 2回目 | 11.45～13.45 11.45～13.45 |
| 3回目 | 14.00～16.00 14.00～16.00 |
| 4回目 | 16.15～18.15 16.15～18.15 |
| 5回目 | 18.30～20.30 18.30～20.30 |

グラウンドゴルフ

| | 内容 | 会場 | 12月13日(土) | 12月21日(日) |
|----|--------|-------|-------------|-------------|
| 午前 | 受付・講習会 | 第1会議室 | 9.30～ | 9.30～ |
| | 実技講習会 | 星ふる広場 | 10.00～12.15 | 10.00～12.15 |
| 午後 | 受付・講習会 | 第1会議室 | 13.00～ | 13.00～ |
| | 実技講習会 | 星ふる広場 | 13.30～20.00 | 13.30～16.00 |

ペタンク

| | 内容 | 会場 | 12月13日(土) | 12月21日(日) |
|----|--------|-------|-------------|-------------|
| 午前 | 受付・講習会 | 第2会議室 | 9.30～ | 9.30～ |
| | 実技講習会 | 星ふる広場 | 10.00～12.15 | 10.00～12.15 |
| 午後 | 受付・講習会 | 第2会議室 | 13.00～ | 13.00～ |
| | 実技講習会 | 星ふる広場 | 13.30～20.00 | 13.30～16.00 |

地震に備え 12月14日に防災訓練

市は、地震が発生した場合に被害の拡大を防御し、市民の「生命・身体・財産」を守るため、今回は、藤が尾地区で訓練を行います。多くのみなさんご参加をお願いします。

〇とき 12月14日(日) 午前10時～11時30分
〇問い合わせ 防災対策室

青少年コーナー ⑦

市民の力で減った

ツーショット カード販売機

芽を早く見つけ、摘み取るための努力をしています。一時、市内に8か所あったツーショットカード販売機が、現在2か所に減ったのも、こうした地道な活動の成果といえます。

テレビや新聞などで青少年の非行、犯罪が報道されない日はないくらいです。大都市だけでなく、地方都市でもそうした傾向が顕著にみられます。

大阪府は、今年2月にテレクラ規制条例(大阪府テレホンクラブ等営業の規制に関する条例)を施行し、取り締まりを強化しました。

交野では、青少年指導員らが中心になって、非行の

今後、法の網をくぐった不正行為は後を絶たないものと思われまます。青少年の健全育成は、他人任せにすることなく、市民みんなが力を合わせて実行しなければなりません。

一人ひとりが「何ができるか」をよく考え、実践してください。

◎ポイント◎
○家庭・学校・地域で正しいしつけをしましょう
○他人を思いやる心を身につけさせましょう
○社会に目を向けて、健全な環境をつくりましょう

Snap Shot

スナップ

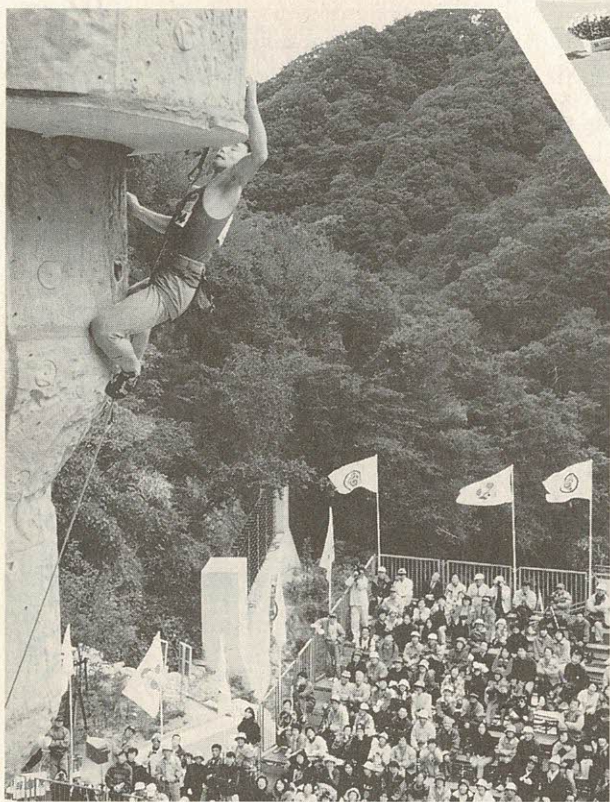
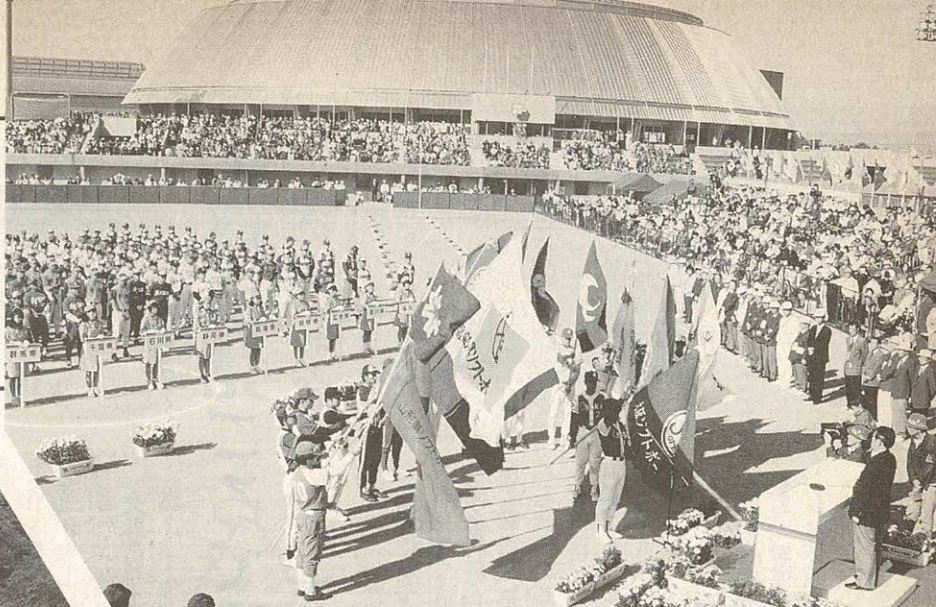

市民がつくりあげた感動の4日間

第52回国民体育大会「なみはや国体秋季大会」は、いきいきランド交野や私部公園グラウンド、府民の森ほしだ園地登はん会場に、全国から選手、監督、応援団らを迎えて開かれ、市民みなさんの声援と協力に支えられ、感動あふれる競技が繰り広げられました。

ソフトボール競技（少年男子）は、10月26日から29日までの4日間、北は北海道から南は熊本までの高校生14チームが、優勝を旨として白熱の戦いを展開。宿泊先の地域のみなさんの熱い声援もあって大いに盛り上がりました。

登はん競技は、10月26日と27日の2日間、男女62チームが参加して、垂直の人工壁に挑戦。登り切ったチームはわずか1チーム（成年女子 長野県チーム）でしたが、観客は自然をバックに繰り広げられる“静かな戦い”を、かたずをのんで見守っていました。

国体秋季大会

▶ 相撲少年男子で4選手が国体出場

10月16日（木）、4中相撲部出身の高校3年生の柚木契二さん、細川貴弘さん、三好正人さん、熊井健一さんが市役所を訪れ、相撲少年男子の部で厳しい予選を勝ち抜き、国体出場を決めたことを、北田市長に報告しました。

市長の激励にこたえ、代表して三好さんが「全国制覇を旨とします」と力強く決意を述べました。



◀ なごやかにホーム明星で文化祭

10月18日（土）・19日（日）、ホーム明星で、第14回文化祭が開かれ、ホームのお年寄り、デイサービスの人たちの作品展や演芸などが披露されました。

お年寄りたちは、日ごろの練習の成果を存分に発揮し、温かい拍手を浴びていました。

バザーや模擬店では、家族と一緒にタコ焼きをほうばるなごやかな姿も見られました。



◀ 小学校30周年記念のふれあい・郡津

10月18日（土）、郡津小学校で、創立30周年記念ふれあい広場が開かれました。
 手作りコーナー、チャレンジコーナーのほか、人形劇やバザーなどのコーナーも設けられ、親子連れや友人同士で会場をめぐっていました。
 コンピューター室では、親子がキッドピクスを使って絵づくりに挑戦していました。

▶ 生演奏をたっぷり楽しむ

10月15日（水）、星の里いわふねで、1中創立50周年記念事業実行委員会主催のジャズコンサートが開かれました。
 北野タダオ&アロージャズオーケストラの17人によるビッグバンドの演奏でオープニング。途中、5人からなるコンポ形式で、ケーナ、フルート、テナーサクソ、トランペットなどを主体にした演奏もあり、それぞれが手拍子を取りながら生演奏を楽しんでいました。



◀ 「星のブランコ」の渡り初め

大阪府が、6年度から進めていた人工登はん壁、つり橋、歩道橋、駐車場などの整備が終わり、10月19日（日）、現地の2か所でリニューアルオープン式が行われました。
 人工壁では、日本山岳協会クライミング委員会常任委員で設計者の東 秀磯さんがデモ・クライミングを披露。また、つり橋では「星のブランコ」と記した橋名板の除幕をしたあと、テープカット。大勢のハイカーが渡り初めをし、豊かな自然を眺めながら“空中散歩”を楽しみました。

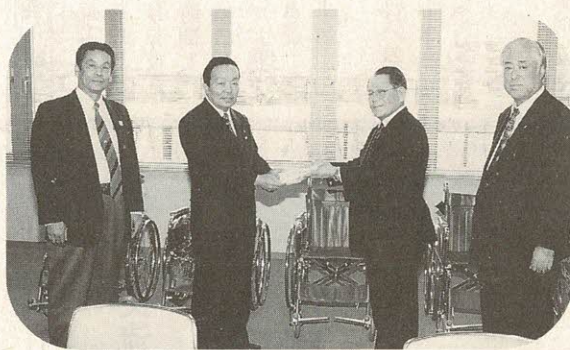

枚方警察署が緊急取り締まり

枚方警察署は、現在、死亡事故につながる危険性の高い「速度超過・信号無視・飲酒運転」の取り締まりを実施しています。
 同署管内の交通事故（人身事故）件数は、昨年同期に比べて減少しているものの、事故による死亡者が昨年の約2倍（12人）となっています。
 そのため、これ以上、死亡者を増やさないように、緊急対策として取り締まりを強化しているものです。
 悲惨な死亡事故を増やさないため、自分自身の問題として考え、安全運転に心がけてください。

▲ なにわ友の会から車いす寄贈

10月17日（金）、なにわ友の会から、車いす5台を寄贈していただきました。
 なにわ友の会は、チャリティーゴルフ大会を開き、参加者から寄せられた善意を、今日まで大阪府交流財団を通して、海外からの留学生に支援しており、「ふれ愛ピック大阪」の大阪府代表選手のユニフォームなど一式を寄贈するなど活発なボランティア活動をしている団体です。
 市では、寄贈を受けた車いすを、いきいきランド交野に配置し、同施設を利用する体の不自由な人のために役立てます。

健康・暮らし

風しんの予防接種をしましょう

対象は中学2・3年生

風しんは、大人になってからかかると症状が重く大変です。公立・私立の中学2年生、3年生で風しんの予防接種をまだ受けていない人は、ぜひ予防接種をして免疫をつけましょう。

女生徒

※以前に風しんにかかった人や新3種混合予防接種（風しん・おたふくかぜ・麻疹）を受けた人は、接種する必要はありません。

○対象 公立・私立の中学2年生及び3年生
で、風しんの予防接種が、まだの男

○申し込み 12月26日（金）まで健康増進課で風しんの予防接種の依頼書を発行し

母乳育児教室

「さあ、頑張ろう！」と意欲满满でスタートした母乳育児も、アクシデントが起こることがあります。上手に飲めない、体重が増えない……でも、ひとりで悩んでいても解決しません。どうしたらよ

いのか手だてをみつめて、早くスッキリしましょう。悩んでいると母乳の出も悪くなってしまうです。

○とき 12月17日（水）午後1時15分～1時30分まで受け付け

○場所 ゆうゆうセンター

○対象 生後2か月前後の赤ちゃんとお母さん

○定員 20組

○内容 赤ちゃんの体重測定、助産婦・保健婦による育児相談

○持ち物 母子健康手帳・タオル

○申し込み 予約制。前日までに健康増進課（☎93・6405）へご連絡ください

ツベルクリン反応検査とBCG接種

| | | | |
|--------------------------|---------------------|----|----------|
| ツベルクリン反応検査 判定およびBCG接種 | 12月17日（水） 19日（金） | とき | 接種会場 |
| | | | ゆうゆうセンター |

ツベルクリン反応検査とBCG接種を右表の日程で行います。受け付けは各日とも午後1時30分～3時30分です。個人通知は出しません。申し込みは直接会場へお越しください。

○判定 ツベルクリン反応検査後2日目（48時間）に判定し、陰性の人にはBCGを接種しますので、判定には必ず来てください

○持ち物 母子健康手帳、印鑑

予防接種取扱医療機関

| 病院・医院名 | 接種方法（接種日） | 住所 | 電話 |
|------------|---------------------|-------------|---------|
| 尼子医院 | 事前に電話予約 | 私市8-14-3 | 91・2050 |
| 池田医院 | 月～土 9.30～12.00 電話可 | 松塚43-1 | 91・7200 |
| 大景医院 | 事前に電話予約 | 妙見坂6-7-2 | 92・0467 |
| 交野病院 | 事前に電話予約 | 私部2-11-38 | 91・0331 |
| 清田医院 | 事前に電話予約 | 星田西3-12-1 | 93・7351 |
| 小菓医院 | 事前に電話予約 | 星田5-10-5 | 91・2006 |
| 後藤医院 | 事前に電話予約 | 藤が尾4-3-15 | 92・9500 |
| 寺嶋こどもクリニック | 事前に電話予約 | 天野が原町5-14-7 | 93・3141 |
| 西井医院 | 事前に電話予約 | 星田1-23-24 | 91・2213 |
| 西井診療所 | 事前に電話予約 | 星田7-65-6 | 92・4510 |
| 野村医院 | 事前に電話予約 | 倉治3-50-1 | 91・6100 |
| 星田南病院 | 火・金 14.00～15.00 電話可 | 藤が尾3-5-1 | 91・3500 |
| 松吉医院 | 事前に電話予約 | 天野が原町2-29-3 | 92・7700 |
| 三宅医院 | 事前に電話予約 | 倉治8-5-6 | 93・0108 |
| 山添医院 | 事前に電話予約 | 私部1-16-13 | 91・1025 |

○対象 生後3か月～12か月が望ましい接種年齢です。なるべくその間に接種してください。その時期に接種できなかった人も、4歳未満までは接種できます。早めに接種してください

○費用 無料

○問い合わせ 健康増進課（☎93・6405）

フリーマーケット 出店募集

10年2月1日（日）
いきいきランド交野

交野市地区婦人団体連絡協議会は、10年2月1日（日）、いきいきランド交野スタードームで、フリーマーケットを開きます。環境問題とごみの減量化のため、家庭で不用となった家具・衣類・日用品などを持ち寄って販売します。

○出店資格 団体、個人を問いません（食料品の販売は除外させていただきます）

○店舗数 75店（先着順）

○申し込み 次の3か所

▽12月10日（水）青年の家

▽12月17日（水）市役所別館

▽12月24日（水）ゆうゆうセンター

※いずれも午前11時30分～午後1時30分まで受け付けます。

○問い合わせ

葛田さん（☎93・0690）
中谷さん（☎92・0829）
山岸さん（☎92・7880）

※会場準備などを手伝ってくださるボランティアも募集しています。

3世代交流

しめ縄作り

家族そろって、お正月の「しめ縄」を作ってみませんか。

○とき 12月14日（日）午前10時～午後1時

○ところ ゆうゆうセンター 1階 ロビー

○講師 古文化同好会 小野 香さん

○定員 100人（各部50人）

※先着順で予約が必要です。

○参加費 無料（1家族1セット）

○服装 楽な服装

○申し込み・問い合わせ 12月1日（月）から電話または直接、福祉サービス課（☎93・6400）

歯周病とその予防

「若いころは虫歯が一本もなく、丈夫な歯をしていたのに……」という、お年寄りのつぶやきをよく聞きます。

虫歯は、歯そのものの病気で、歯を支える歯ぐきや、あごの骨が侵される歯周病（歯槽膿漏）とはまったく別のもので、歯質が強くて、土台がダメになってしまうことがあるのです。

歯周病の症状は、歯ぐきからの出血程度の軽症から、歯がぐらつく、痛くてかめないといった重症まで幅広く、軽症の時には、ほとんど自覚症状がなく、気づいた時には、もう手遅れということがよくあります。

一番の原因は、歯垢の中の細菌ですが、その他、たばこやストレス、糖尿病など、さまざまな要因が加わり、症状が悪化します。

予防の特効薬は、口の中に歯垢をためないことです。まず、歯科医院などで指導を受けて、正しい歯磨き方法を身につけましょう。

歯石（歯垢に唾液中のカルシウムなどが沈着して、石のように硬くなったもの）は歯磨きでは取れません。痛くなってから歯科医院へ行くのではなく、定期的に受診し、歯石を取ってもらいましょう。

早め早めに手を打つことが、歯を長持ちさせる秘訣といえます。いつまでも良い歯で、おいしく食べたいものです。

（歯科衛生士 西元 洋子）

健康づくりのための

「手づくりお弁当コンクール」

作品の締め切りは12月25日(木) 幼児から老人向けまで



外食の増えるなかで、今一度、手づくり弁当を見直すことをねらいとして、手軽にできるアイデア弁当、栄養バランスを工夫した弁当など、愛情あふれる手づくり弁当を募集します。

- 内 容
 - ▽手軽にできて栄養バランスのとれたもの
 - ▽幼児向けから老人向けまで対象は自由
 - ▽1食が5000円以内でできるもの
- ▽わが家の自慢弁当
- 応募方法
 - 材料、作り方(個条書き)、できあがりのイラスト

トカ、写真の裏面に、住所・氏名・年齢・電話番号を記入し、〒576 交野市天野が原町5-15-11 ゆうゆうセンター健康増進課内 食生活改善推進協議会 締め切り日 12月25日(木)

○表彰
書類審査のうえ、入選された人は、10年

2月14日(土)、東ブロック食生活改善展で展示、表彰します

○問い合わせ 金谷さん(☎92・0471)

政府管掌健保加入者 被保険者証の更新

現在、使用している被保険者証(レモン色)は、10年4月1日以降は無効となります。更新期間は、10年1月～3月31日までとなっています。更新手続きについては、社会保険事務所から事業主などへ文書で通知しますので、ご協力をお願いします。

11月1日以降の新規取得者には新証(あざぎ色)が渡されていますので、更新する必要はありません。

○問い合わせ 枚方社会保険事務所(☎46・5011)

国民年金 Q&A

加入期間の短い人でも 受給資格が得られます

Q 私、昭和16年生まれのサラリーマンの妻です。40年に結婚し、夫はずっと会社勤めです。私は結婚前に1年、結婚後も半年間会社に勤め、厚生年金に加入しました。現在は第三号被保険者ですが、結婚後、第三号被保険者になる(61年3月)までの間は、一度も自分で国民年金を納めたことがありません。25年間納付しないと、年金がもらえないと聞きますが、本当でしょうか。

A この場合、60歳から厚生年金(1年半分)、65歳から国民年金の両方が受けられます。実際の納付期間は、厚生年金が1年半、61年4月から60歳まで今のままであれば、国民年金の納付期間は15年間になり、合計16年余り納付したことになります。

年金受給資格を得るには、9年ほど不足することになりますが、不足期間はカラ期間として補えますので、60歳で受給資格を満たしていることとなります。

カラ期間は、受給額には反映しませんが、資格期間として自分自身の加入期間に合算できます。この合算期間が25年を超えると受給権ができるわけです。

《カラ期間とは》

- ①質問者のように厚生年金や共済組合加入者の配偶者で、年金制度に加入しなかった期間(昭和36年4月～61年3月)。
- ②昭和36年4月以降で、厚生年金などで脱退一時金をもらった期間。
- ③任意加入できる学生(平成3年3月まで)。在外邦人らで加入しなかった期間。

みんなのひろば

ハイキング

近江路の名山・鏡山

12月7日(日) 午前8時、
交野市駅集合(雨天中止)。
JR近江八幡―竜王スケート
場―大谷池―展望台―竜王山
―鏡山―鳴谷池―名神竜王イ
ンター口。9時。高年者向き。
交通費2700円。参加費2
00円(保険料を含む)。主
催は交野野歩会。

赤穂義士を探訪

12月14日(日) 午前8時10
分、河内磐船駅集合(小雨決
行)。JR播州赤穂―忠臣蔵
パレード―赤穂城跡―大石神
社―花岳寺。交通費2300
円。参加費200円(保険料
を含む)。主催は高年者ふれ
あいの友。



国際交流

フォーラム

「まあ、
来なはれ」

○とき 12月14日(日) 午
後1時～7時
○ところ プラネットホール
(府立青少年会館
内 プラネット・
ステーション4階
JR環状線森ノ宮
駅下車、西すぐ)

○定員 140人(先着順)
○内容 1部Ⅱ英語落語、
帰国報告会

讃岐・金刀比羅宮

12月13日(土) 午前7時10
分、河内磐船駅集合(小雨決
行)。JR瀬戸大橋―金刀比
羅宮。交通費2300円。参
加費1世帯200円。主催は
交野ちよつと行く会。
以上、問い合わせは成田さ
ん(☎91・4013)

12月10日(水) 午前9時、
交野市駅集合(小雨決行)。

○参加費 2部Ⅱ情報交換会
無料(ただし情報
交換会は参加費1
000円が必要)

○主催 大阪府、インター・
コミュニケーション大阪
○申し込み・問い合わせ 大
阪府青少年課育成係(☎06・
941・7634)

鳴滝の大根焚き

12月10日(水) 午前9時、
交野市駅集合(小雨決行)。

バスハイク 倶留尊・大洞山へ

12月6日(土) 午前8時、河
内磐船駅集合(小雨決行)。倉
骨峠からA班は尼ヶ岳―大洞
山頂―三多気公園(8.4キロ)。

12月13日(土) 午前7時10
分、河内磐船駅集合(小雨決
行)。JR瀬戸大橋―金刀比
羅宮。交通費2300円。参
加費1世帯200円。主催は
交野ちよつと行く会。
以上、問い合わせは成田さ
ん(☎91・4013)

○申し込み・問い合わせ 大
阪府青少年課育成係(☎06・
941・7634)

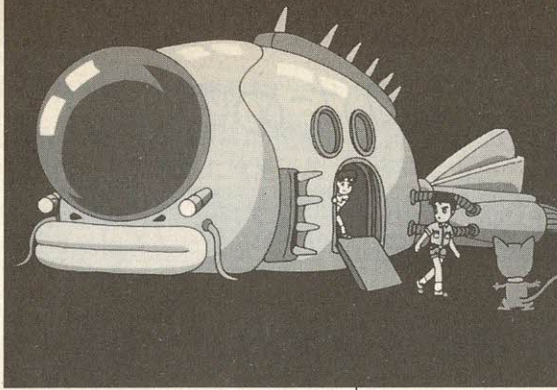

プラネタリウム

12月7日から冬番組

星の里いわふねのプラネタ
リウムは、12月7日(日)か
ら冬番組を始めます。

なお、現在、投影している番組
「ぼくらの宇宙大作戦(対決編)」は、好評により来春
まで引き続き投影します。

◎休館のお知らせ◎

プラネタリウムは、冬番組
(冬の星、星座)に変更のため、
12月1日(月)～6日(土)
まで、休みます。

草木染め体験教室

- とき 12月7日(日) 午
前10時～午後2時
- ところ いきものふれあい
センター
- 内容 染料となる草木を
採集して、ハンカ
チなどを染めます
- 持ち物 弁当、白いハンカ
チ
- 定員 40人
- 参加費 無料
- 講師 北河内自然愛好会
田中 光彦さん
- 申し込み・問い合わせ 12
月5日(金)までに同セン
ター(☎93・6520)

可燃性粗大ごみ、不燃ごみ、資源ごみ

月1回

ごみはきっちり分別し、きめられた日の午前8時45分までに出してください。

| 可燃性粗大ごみ 不燃ごみ | 収集地区 | 資源ごみ |
|------------------|---------------------------------|------------------|
| 12月17日 (第3水曜) | 私部・私部南・私部西・青山 向井田・私市・私市山手 | 12月3日 (第1水曜) |
| 12月24日 (第4水曜) | 星田・星田北・星田西・南星台 妙見坂・妙見東・星田山手 | 12月10日 (第2水曜) |
| 12月3日 (第1水曜) | 幾野・倉治・東倉治・神宮寺 寺・寺南野・森北・森南・傍示 | 12月17日 (第3水曜) |
| 12月10日 (第2水曜) | 郡津・梅が枝・松塚・天野が原町 藤が尾 | 12月24日 (第4水曜) |

普通ごみ(生ごみなど可燃ごみ)週2回

収集場所……普通ごみステーション

| 曜日 | 収集地区 |
|----|---|
| 月 | 倉治・東倉治・神宮寺・郡津・森北 森南(私市の一部を含む)・幾野 |
| 木 | 天野が原町・青山・向井田・行殿 浜の池・梅が枝・松塚・寺・寺南野 駅前住宅(私部長砂町を含む) |
| 火 | 私部・私部南・私部西・星田・南星台 |
| 金 | 星田山手・妙見東・星田北・星田西 藤が尾・私市・私市山手・妙見坂 |

12月のごみ収集日

催し

遺伝子治療を考える

1月24日(土)、2月21日(土) 午前11時～午後5時、大阪科学技術センター。3月21日(祝) 午後5時～7時30分、けいはんなプラザ。専門家を交えて遺伝子治療の問題点などを話し合います。定員18人。参加費無料。交通費は主催者負担。主催は「科学技術への市民参加」研究会。問い合わせは東京電機大学理工学部(埼玉県)の若松さん(☎0492・96・2911)

好会。問い合わせは生田さん(☎91・0138)

フラワーアレンジメント

12月18日(木) 午前10時～正午と午後6時～8時の2回、ゆうゆうセンター。たくさんのお花を使って夢のある作品をつくりましょう。参加費3500円(材料費を含む)。定員20人。主催はサークル花あそび。申し込み・問い合わせは石井さん(☎93・8739)

あいすフォーラム

12月13日(土) 午前10時～正午、ゆうゆうセンター2階集団指導室。障害者が社会のなかで、共に暮らすことを目

パソコン年賀状教室

12月8日(月)～12日(金) 午後1時～3時、北大阪商工会議所2階 北大阪プラザ。年賀状のデザイン(原版)を作ります。定員は各5人(先着順)。参加費2000円。申し込み・問い合わせは11月28日(金)から電話で北大阪プラザ(☎61・2300)

スポーツ

97インディアカ大阪大会

10月11日(土)・12日(日)、大阪府立体育会館で84チームが参加して行われました。入賞は次のとおり。(敬称略) △Eコート②かたのジェンヌ



いきものふれあいの里 12月の見どころ

初冬の山は、入り日の前の夕映えのように、パッと華やぎ、騒いだかと思うと、すぐシーンと静まり返ってしまいます。気まぐれな木枯らしが木々のこずえを鳴らして吹きまわると、親木に未練がましくしがみついていた赤褐色のコナラの葉はもうたまたらんと、一斉に空高く舞い上がります。

コナラが主体の白旗池の周辺のモミジの吹雪は圧巻です。12月初めの風の強い日に登ってきて見てください。

中旬になると、山は裸になり、急に野鳥たちが目についてきます。冬山は野鳥の天下となり、センター周辺は双眼鏡をぶら下げた人たちがでっかい望遠レンズを持った人たちににぎわいます。

白旗池には、4年前からここを越冬場所と決め込んだオシドリたちが、その華麗な姿を見せはじめます。昨年は、最高40羽が飛来して、観察室の窓の下でえさの奪い合いを演じていました。今年も、多くのオシドリたちが来てくれるものと、今から楽しみにしています。

12月の相談室(無料)

専門家が相談にお答えします。お気軽に、ご相談ください。

法律相談 4日、11日、18日、25日(木) 13時～16時、市役所別館。定員6人(予約制)。予約は当日9時30分から電話で総務課(☎92・0121)

行政相談 13日(土) 郡津公民館 26日(金) 市役所別館

税の相談 いずれも13時～16時 16時、市役所別館 17日(水) 13時

人権相談 18日(木) 14時～16時30分、あいあいセンター

交通事故相談 毎月第2火曜日10時～16時、市役所別館

消費者相談 毎月火・木・金曜日10時～正午と13時～16時、市役所

障害者福祉相談 毎月第1、第3水曜日13時～16時、ゆうゆうセンター

母子寡婦福祉相談 毎週月曜日9時～正午と13時～17時15分、ゆうゆうセンター。事前に連絡してください(☎93・6400)

心配ごと相談 毎週水曜日14時～16時、ゆうゆうセンター4階 相談室

園芸相談 毎月第3木曜日13時～16時、市役所別館

結婚相談 10日、24日(水) 13時～16時、ゆうゆうセンター3階 技能習得室

老人介護巡回相談 3日(水) 藤が尾会館 17日(水) 妙見東自治センター

いづれも13時～15時

でんわ育児相談 毎週水曜日 あまだのみや幼児園 ☎92・1351

毎週木曜日 あさひ幼児園 ☎92・0206

毎週金曜日 くらやま幼児園 ☎92・8433

いづれも13時～15時

子ども相談 毎日(土曜日と休日を除く) 10時～正午、子どもゆうゆうセンター(☎92・3077)

教育相談 毎日(土曜日と休日を除く) 10時～16時、教育センター(長宝寺小学校内) ☎92・8627

でんわ健康相談 毎日(土曜日と休日を除く) 10時～正午と13時～16時、健康増進課(☎93・6405)

健康相談 毎週火曜日10時～11時30分、ゆうゆうセンター

毎週金曜日13時30分～15時、青年の家

募集

居合術の会員

毎週土曜日午後4時～6時30分、武道館。無双直伝英信流居合術の修練。段位の取得も可能。対象は男女・年齢不問。定員なし。入会金なし。月会費3500円。講師は錬士5段の岩上好博さん。主催は古武道同好会。申し込みは応矢さん(☎93・2960)。問い合わせは岩上さん(☎91・9640)

市の人口(10月末現在)

| | |
|-----|---------|
| 人口 | 76,347人 |
| 男 | 37,712人 |
| 女 | 38,635人 |
| 世帯数 | 25,902 |

火災と救急(10月分)

| | |
|----|------|
| 火災 | 1件 |
| 救急 | 145件 |

⑨
千手寺は
龜山上皇
行在所

今から720年余り昔の鎌倉中期のこと。龜山上皇(1274~87)が病気になれ、平癒を願って紀州熊野に祈念された。そのとき、熊野のお坊さんが「河内国私市郷の獅子窟寺の薬師如来に祈願されれば、すぐ治るでしょう」と申し上げた。上皇はさっそく、私市に行在所を置いて拝礼され、病気が治ったと言われます。

そのお礼として、荒れていた獅子窟寺を修復し、行在所には千手観音をまつて寺とされました。これが千手寺(観音寺)です。

時代は移り、大坂夏の陣のとき豊臣方の将・大野治長が獅子窟寺と観音寺に部下をさし向け、大坂城へ加勢するよう求めたのですが寺側はすでに豊臣方が没落の運命をたどっていることを知っていたので、法師たちの派遣を断りました。これに怒った大野治長は、両寺に火を放ち、焼き払ってしまったと言われます。

千手寺の現在の小庵は、後年に再建されたものです。

河内森駅から西へ、徒歩約5分です。

