

目次

まちづくりフォーラム…………… 2～5
熱い思いを込めてディスカッション

「星のまち・かたの」シンボルマーク… 6
公開審査 横井信二さんが最優秀賞

市長選挙の日程決まる…………… 7

スポーツ・文化教室…………… 8～9

スナップ…………… 10～11

地区計画を都市計画決定…………… 12
私市山手4、5丁目、私市8丁目地内

水道 給水装置工事は指定店…13

健康…………… 14

いきいきランド交野…………… 15
星ふる広場

行革への取り組み シリーズ③…………… 16
経常収支比率の健全化

人権…………… 17
戦争の悲惨さ むなしさ実感

みんなのひろば…………… 18～19

自然と語ろう…………… 20
山路の出会い

やさしい春風の中
すこやかに成長した子ども達が
晴れやかに入学
こくご、さんすう、おんがく……
配られた教科書を手に
第一歩を踏み出した
みんな仲良く 毎日を元気に
楽しい学校生活を送ろう

長宝寺小学校1年生

元気に 明るく みんな仲良し





熱い思いを込めてデイスカッション

星のまち・かたの まちづくりフォーラム

「星のまち・かたの」のスローガンを掲げてまちづくりを進めている本市は、21世紀に向けてさらに個性豊かな魅力のある都市づくりを実現するため、4月4日(土)午後1時から、ゆうゆうセンター交流ホールで、市民約300人と学識経験者らが集まって「星のまち・かたのまちづくりフォーラム」を開催し、約2時間30分にわたって熱い思いを語り合いました。

市民の積極的な参加を
期待しています

北田市長

フォーラムの開会にあたり冒頭、北田市長が次のようにあいさつをしました。

「交野は、46年に市制を施行。当時、人口は3万7000人ほどでした。それが現在は7万6000人となり、倍増しています。これにともない約100軒の農地が宅地化されました。行政はいろんな公共施設の拡充を行い、特に教育施設の整備に追われました。従って、都市整備という点では、不十分な点があるかと思えます。反面、良好な自然がたくさん残っているといえます。

そうした豊かな環境を21世紀につなげていくためには、歴史・文化を背景にしながら、まちづくりの施策を進めるまちづくりを進めていくためには、市民の積極的な参加を期待します」

都市計画家・立命館大学教授

高田 昇さんが基調講演

続いて、都市計画家で立命館大学教授の高田 昇さんが「星のまち・かたの」―かたのまちづくり―というテーマで、まちづくりを進めていくうえでの行政と市民とのかわり、意義などについて、自らの経験をもとに基調講演をしました。



都市計画家・立命館大学教授
高田 昇さん

「交野は、46年に市制を施行。当時、人口は3万7000人ほどでした。それが現在は7万6000人となり、倍増しています。これにともない約100軒の農地が宅地化されました。行政はいろんな公共施設の拡充を行い、特に教育施設の整備に追われました。従って、都市整備という点では、不十分な点があるかと思えます。反面、良好な自然がたくさん残っているといえます。

そうした豊かな環境を21世紀につなげていくためには、歴史・文化を背景にしながら、まちづくりの施策を進めるまちづくりを進めていくためには、市民の積極的な参加を期待します」

美しい景観 市民の力で育てよう

まちづくりは 役割分担と 協調が大切

基調講演要旨

最近ではガーデニング・ブームといわれています。人々が突然、緑や花に関心を持ち始めたのはありません。私たちがこれまでも庭の木や軒先で、鉢植えの花を楽しんでいたのです。一方、ガーデニング発祥の地、イギリスでは、庭作りに莫大なエネルギーを注いでいます。来客があると、まず庭に案内して木や花の自慢話をし、情報交換をし、友情を深めるのです。

水・緑花はだれもが好きです。しかし、今なぜガーデニングなのかといえば、ただあるだけでなく、より美しいもの、デザインの質を高めることを多くの人々が求めるようになってきているのだと思います。そういうところを、「星のまち」と重ね合わせてみたいと思います。ただ、星にこだわっているのではなく、交野らしい個性があり、魅力のあるまちをつくるシンボルが星であり、星をイメージしつつ自然や文化、ロマンを大切にしているというところが「星のまちづくり」なのです。

交野は、素晴らしいまちです。しかし、市民一人ひとりが「交野らしさ」をそれほど意識されていないと見受けられます。まず、市民が胸を張って自分たちのまちを誇りとしてほしいのです。

次に、都市景観についてですが、大規模な開発でなくとも、各地で小規模な開発が続出すれば、環境はたちまち悪くなるでしょう。

調和のとれたまちづくりを進めるためには「景観まちづくり条例」のようなルールをつくることです。美しい町並みを形成し、保存するためには何かをすべきです。そのためには、まず、みんなが「交野はいいまちだ」と認識することです。まちに対する市民の愛着や誇りがあれば、道路や川にごみを捨てる人もいなくなるはずで、要は、交野らしいまちにすることです。

例えば、星をテーマにしたコンサートを毎年開くこともいいでしょうし、交野の星の歌をつくって市民が大合唱するのでもいいでしょう。音楽には人々の心を一つにする不思議な力がありますから、市民意識を盛り上げるには最適かも知れません。

例えば、星をテーマにしたコンサートを毎年開くこともいいでしょうし、交野の星の歌をつくって市民が大合唱するのでもいいでしょう。音楽には人々の心を一つにする不思議な力がありますから、市民意識を盛り上げるには最適かも知れません。

パネルディスカッション

参加者 (順不同・敬称略)

- ★パネリスト
 - 京都工芸繊維大学助教授 鈴木 克彦
 - 大阪府建築都市部副理事 鈴木 映男
 - 公共空間デザイナー 藤本 英子
 - 交野市長 北田 輝雄
- ★コーディネーター
 - 都市計画家・立命館大学教授 高田 昇

パネルディスカッション

景観とまちづくりは一体

コーディネーター 高田 昇

さき、交野市の都市イメージや身近な生活環境、景観の現状などについて語り合うとともに、それらをより良い形で21世紀につなげていくために今何をすべきか、今後どのように取り組んでいくべきかなどについて、みなさん

これまでも、まちづくりは行政が「ああせえ、こうせえ」だったのですが、これからは、市民が結束してまちづくりの団体を組織し、ルールを作り、まちのビジョンを打ち立てることです。その際、行政は専門的なアドバイザーを紹介す

地域で特性を生かすため、建造物のルールを設けたり、景観づくりのために街路樹の種類を統一することができま

これまでも、まちづくりは行政が「ああせえ、こうせえ」だったのですが、これからは、市民が結束してまちづくりの団体を組織し、ルールを作り、まちのビジョンを打ち立てることです。その際、行政は専門的なアドバイザーを紹介す

の第一印象です。とくに、五感にぴーんとくるものがあります。

古い集落、美しい山並み、きれいな水と空気、そして住んでいる人の人柄にも好感が持てます。しかし、残念なことには、家が立て込み、ごみの不法投棄が目につくこと

これからの課題は、古い家と新しい家の調和をどのようにとっていくかです。

住んでみたい 交野のまち

鈴木(克)さん

私は7月7日の七夕の生まれです。ですから、交野に七夕伝説があることはよく知っています。魅力のあるまち、という

【4頁に続く】

環境保全は地道な努力で

調和保った「永住都市」へ

失われる古いまち並み

鈴木(映)さん 堺から星田西(その前は藤が尾)に移り住んで23年になります。当時、南から北へ移るとい

た。が、子どもの健康を考え、素朴で緑の多いまちにひかれ

した駅周辺では、小規模の住宅が目立ち、将来の社会資産として「これでいいのかな」と思わざるを得ません。いっ



大阪府建築都市部副理事 鈴木映男さん

開発が進み、現在は昔のよいところがどんどん失われているようです。丘陵の住宅地では、ゆつたりとした居住性が確保されていくように、利便性を優先

す。広い空間をパブリックスペースにしたい。ユーカーの間には、「永住都市交野」という評判があるほどですから、それにふさわしいまちづくりが必要ではないでしょうか。

みんなで作る意識をもって

北田市長 私人の意見というより、市民がどんなことを考え、望んでいるかということです。都市開発についての市民の関心は高く、「行政は何をしているのか」といった苦言や要望が寄せられるのは日常茶飯事です。ですが、市長の力や行政でできることには限度があります。法や制度の枠を超えた規制を行うためには、むしろ、民間の協定の方が有効かも知れません。市民一人ひとりが「自分のまちは、みんなで作るのだ」という意識を持ち、それぞれが役割分担していくことが大切ではないかと思えます。

道路整備がキーワード

藤本さん 交野には、私の友達のデザイナーが何人か住んでいます。デザイナーは仕事柄自分の生活を大切に

するものです。ですから、交野には、彼らを引きつける魅力があるのだと思っています。実際に当市を訪ねてみて、「味わいのあるまち」であることを実感しました。ただ、

現代社会では、歩行者にやさしいまちづくりが求められています。これから、第2京阪道路が建設されることにより、車の需要がどんどん増えることも予想されます。したがって、

生活環境はどのように守るか

- ①今住んでいるまちの環境をどのように維持していくか
- ②今後の新しい住宅・宅地開発はどのようにすべきか
- ③緑・水などの環境を守り、育てるにはどうすればよいのか
- ④交野らしいまちのシンボルをどう表現していくのか

以上は、いずれも行政だけがやるのではなく、市民団体が主体となって行うことで、

周りへの気配りと協調性が必要

藤本さん 景観の役割には、「住み心地」そこで育つ子どもたちへの影響「まちにやってくる人、通過する人へのイメージアップ」の3つがあります。そして、環境は放置しておくと悪化していきます。象徴的な例が、都市に通じる幹線です。沿道型ショップが建つ

建物を建てるときでも、自分勝手に作ったのでは、まちの景観は保てません。周りへの気配りを忘れない協調性が必要です。みんなの力で住みよくなければならないのです。

たと思ったら、大きな看板が掲げられ、やがて周辺の農地が埋め立てられて広い駐車場に変わってしまいます。交野でそうした轍を踏まな



公共空間デザイナー 藤本英子さん

す。したがって、交野のまちづくりは、道路網の整備がキーワードになるような気がします。

横井信二さん(梅が枝)が最優秀賞

公開審査

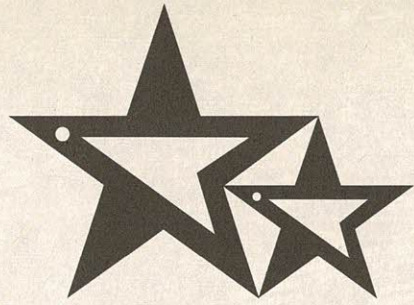

応募作品

321点を審査

都市のイメージアップ事業を進めるために、「星のまち・かたの」のテーマを表現するシンボルマークを市民のみなさんから募集し、4月4日(土)、ゆうゆうセンター交流ホールで、公開審査が行われ、親子星をイメージした横井信二さん(梅が枝)の作品(上図)が、最優秀賞に選ばれました。

入賞者(敬称略)

最優秀賞

横井 信二(梅が枝)

優秀賞

皆川 直裕(幾野)

渡辺 洋平(妙見東)

佳作

後藤 園美(私市)

庄野 優子(妙見東)

鈴木 二三治(星田)

林 寿枝(私部)

神村 晶之(私部南)

平井 園子(星田)

成度の高いものがありません。審査のポイントには、今後作品がどんな使われ方を考えるかなどを考慮し、展開の可能性のあるものを選びました。

の川中實人さんから委員9人(1人欠席)が当たりました。公開審査では、まず、審査委員長の高田さんが経過を説明したあと、各委員がひと言ずつ審査評を述べました。続いて、川中委員が専門家の立場から、審査のポイント、応募作品の傾向、シンボルマークの活用方法などについて、次のように解説しました。

審査は、応募総数321点について3月25日(水)に事前審査を行い、候補作品を20点に絞ったあと、この日の最終審査に持ち込まれました。審査には、立命館大学教授の高田 昇さん、デザイナー

「作品が多かったことにはおどろいていません。作品は千差万別でしたが、星をテーマにしたものが多かったのは予想した通りでした。年少者の作品には夢がありましたし、大人の作品には完

引き続き行われた表彰式で、各入賞者に対し、北田市長が賞状と副賞を手渡ししました。

審査員(順不同・敬称略)

委員長

高田 昇(立命館大学教授)

委員

川中實人(デザイナー)

藤本英子(公共空間デザイナー)

山下正博(交野市工業会会長)

松本栄蔵(交野市商業連合会会長)

青野 明(国内友好都市協会会長)

山田信之(交野市青年会議所)

竹内友之輔(交野市議会議長)

北田輝雄(交野市長)

シンボルマーク 応募作品展

○期間 4月28日(火)～5月10日(日)

※祝日は休館

○ところ 青年の家ロビー
○展示数 321点

集約された完

ガイドヘルパー 男性の養成研修 6、7月に計7回



○とき 6月10日(水)～7月22日(水)の間で7回

○対象 ガイドヘルプサービシに従事することを希望する人で、大阪市を除く府内在住の男性(年齢制限なし)

○ところ 夜間(午後6時30分～8時30分)Ⅱ谷町福祉センター

○申し込み・問い合わせ 5月1日(金)～15日(金)まで 〒567-0813 茨木市大住町8-11 大阪府立介護実習・普及センター・ガイドヘルパー養成研修係 ☎072-6-26-3381

▽日曜日(午前10時～午後4時)Ⅱ府立介護実習・普及センター

○定員 視覚障害者コース 20人
▽全身性障害者コース 20人

身体障害者に認定

HIV感染による免疫機能障害

今年4月から、HIV感染による免疫機能の障害が、新たに身体障害の対象となりました。これにより福祉サービシや医療費助成などを受けることが可能になります。

○問い合わせ 大阪府障害福祉課在宅福祉係 ☎06-941-0351
か、市福祉サービシ課 ☎93-6400

市長選挙の日程決まる

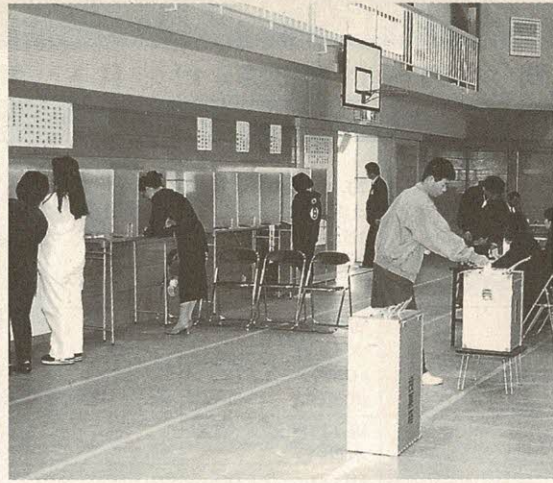

告示 9月6日(日)
投票 9月13日(日)

午後9時から

即日開票

選挙管理委員会は、任期満了に伴う市長選挙の日程について、「9月6日告示、9月13日投票」とすることを決めました。

○立候補予定者説明会

8月5日(水) 午後2時、市役所3階大会議室

○立候補受付(告示日)

9月6日(日) 午前8時30分～午後5時

▽午前10時まで 市役所3階大会議室

▽午前10時以降 市役所2階選挙管理委員会事務局

○投票日

9月13日(日) 午前7時～午後8時

○開票

9月13日午後9時から星の里いわふね体育室

○問い合わせ 選挙管理委員会事務局

寄付

星田1-22-6の西 克巳さんから、社会福祉事業基金に、100万円を寄付していただきました。

青い鳥 郵便はがき

重度(1、2級)の身体障害者に配布

郵政省は、身体障害者の福祉に対する国民の理解と認識を深めるため4月20日(月)に、青い鳥をデザインした50円はがきを発行しました。

- 枚数 1人20枚
- 申し込み 近くの郵便局で身体障害者手帳を提示し、所定の用紙に必要事項を記入
- 期間 6月1日(月)まで
- 対象 重度(1、2級)の身体障害者
- 配布 郵便による申し込みもできます。
- 問い合わせ 交野郵便局郵便課(☎93・3293)

事業主のみなさんへ

必ず導入しなければなりません

育児休業制度は法制化されています

11年4月からは介護休業制度も事業主の義務

育児休業制度は法制化されていまして、事業主は必ず導入しなくてはなりません。また、11年4月1日からは、介護休業制度についても、一律に事業主の義務となり、必ず導入しなくてはなりません。それ以前でも、できる限り、早期に導入するよう努めてください。

育児休業及び介護休業は、労働基準法上「休暇」に該当しますから、その取り扱いについては、必ず、就業規則に記載しなくてはなりません。すでに適用されている育児休業について

は、就業規則に記載がなくても、労働者から法に沿った育児休業の申し出があれば、事業主は拒むことはできません。

育児・介護休業法のあらまし

◇育児休業

○労働者は、事業主に申し出るにより、子が1歳に達するまでの間、育児休業をすることが出来ます。

○事業主は、1歳に満たない子を養育する労働者について、勤務時間の短縮等の措置を講じなければなりません。

◇介護休業

○労働者は、事業主に申し出るにより、連続する3か月を限度として、常時介護を必要とする対象家族(配偶者、父母、子、配偶者の父母、同居・扶養している祖父母・兄弟姉妹・孫)1人につき1回の介護休業をすることが出来ます。

○事業主は、常時介護を必要とする対象家族を介護する労働者について、連続する3か月(介護休業した期間があればそれと合わせて3か月)以上の期間、勤務時間短縮等の措置を講じなければなりません。



奨励金制度

○深夜業の制限(11年4月1日施行)
○事業主は、育児または家族介護を行う一定の労働者から請求があつた場合、事業の正常な運営を妨げる場合を除き、深夜業をさせてはなりません。

11年3月31日までに、法に沿った介護休業制度及び介護のための勤務時間短縮等の措置を導入し、2週間以上の利用者が生じた場合、事業主に対し、奨励金が支給されます。ただし、事前に、介護休業制度等について女性少年室長の認定を受けなくてはなりません。
○問い合わせ 大阪女性少年室(大阪合同庁舎第2号館内 ☎06・941・4647)

文化教室

◇期間 4月～11年3月

教室名・(定員)・講師	とき・ところ	対象	参加費
お茶に親しむ教室 (30) 松井利代子さん 水谷 昭子さん	毎月第1・第3 土曜日 15.00～16.30 武道館	小学生～中 学生の男女	1年間 12,200円 ※菓子代を含 む
子供作法教室(30) 坪井貴美子さん 稲田美津子さん			
成人作法教室 (午前の部) (20) 坪井貴美子さん	毎月第2・第4 火曜日 10.00～12.00 武道館	市内在住・ 在勤の男女	1年間 17,600円 ※菓子代を含 む
成人作法教室 (夜間の部) (20) 松井利代子さん	毎月第2・第4 木曜日 19.00～21.00 武道館		
手編み教室 (30) 松尾きみえさん 新治満智子さん 石井波津江さん	毎月第1・第3 土曜日 14.00～16.00 青年の家	市内在住・ 在勤の男女	1年間 12,200円 ※材料費は各 自負担
手編み教室 (20) 兵藤 純子さん 在田 恭子さん	毎月第1・第3 水曜日 10.00～12.00 星田西体育施設		
壮年手編み教室 (経験者コース) (30) 兵藤 純子さん 松尾きみえさん 新治満智子さん	毎月第2・第4 水曜日 13.00～15.00 青年の家	市内在住・ 在勤の50歳 以上の男女 で手編み経 験者	
はり絵教室 (20) 斧原美代子さん	毎月第2・第4 木曜日 10.00～12.00 青年の家	市内在住・ 在勤の男女	1年間 12,200円 ※材料費は各 自負担 ◇1回 600円～ 1,000円程度
つまみ絵教室 (20) 倉橋 和子さん	毎月第1・第3 金曜日 10.00～12.00 青年の家		
水彩画教室 <経験者コース> (20) 加藤 暢男さん	毎月第2・第4 木曜日 13.30～15.30 青年の家	市内在住・ 在勤の男女 で水彩画経 験者	1年間 12,200円 ※材料費は各 自負担
茶道教室 <裏千家> (20) 川津登代子さん	水曜日 19.00～20.30 武道館		1年間 17,600円 ※お菓子代を 含む
アートフラワー教室 <交野の野草> (各20) 前川 英子さん	毎月第2・第4 水曜日 9.30～12.00 青年の家	市内在住・ 在勤の男女	1年間 12,200円 ※材料費は各 自負担 ◇アートフラ ワー 初回4,000円 次回から 1,000円程度 ◇パッチワー ク 同 2,200円 1,700円程度
	毎月第2・第4 金曜日 9.30～12.00 星田西体育施設		
パッチワーク教室 (20) 門田 和子さん 射場 弘子さん	毎月第1・第3 木曜日 10.00～12.00 青年の家		

◇期間 4月～9月

いけ花教室<小原流> 10回コース (25) 水谷 昭子さん	毎月第2・第4 火曜日 19.00～20.30 武道館	市内在住・ 在勤の16歳 以上の男女	14,500円 ※花代を含む
いけ花教室<日本未生> 10回コース (25) 小川 悦子さん	毎月第2・第4 水曜日 19.00～20.30 武道館		
七宝焼教室 5回コース (30) 山口 宗楽さん	毎月第3土曜日 10.00～12.00 青年の家	市内在住・ 在勤の男女	3,000円 ※材料費は各 自負担 ◇1回 900円程度

スポーツ

文化教室

参加しませんか

交野市体育
文化協会主催

健康で

生きがいのある

生活を

おくりましょう

交野市体育文化協会は、10年度のスポーツ・文化教室の教室生を募集しています。あなたも参加して、健康で生きがいのある生活をおくりませんか。

受け付けは、各会場で行います。先着順。いきいきランド交野と、武道館での教室は、青年の家で受け付けます。

申し込みが少ない教室は、開講しない場合もあります。

参加費は、半年分をご持参ください。

〇問い合わせ 同協会事務局(青年の案内 7721)

☎ 92

スポーツ教室

◇期間 4月～11年3月

教室名・(定員)・講師	とき・ところ	対象	参加費
子どもジャズ体操教室 (30) 竹平富美子さん	毎週水曜日 16.45～18.00 武道館	小学1～6年生の男女	1年間 12,200円
婦人体操教室3 (80) 藤原 稔子さん	毎週月・木曜日 10.00～12.00 星の里いわふね	市内在住・在勤の女性	1年間 17,600円
婦人体操教室4 (50) 竹平富美子さん	毎週水曜日 10.00～12.00 星田西体育施設		1年間 15,400円
さわやか体操教室 (50) 松下 素子さん	毎週火曜日 10.00～12.00 星田西体育施設		
ジャズ体操教室 (50) 松下 素子さん	毎週木曜日 19.00～20.30 いきいきランド交野	市内在住・在勤の18歳以上の女性	1年間 17,000円
ジャズ体操教室 (50) 津留 谷子さん	毎週水曜日 19.15～20.45 星田西体育施設		1年間 15,400円
壮年レクリエーション教室2 (80) 松村 君枝さん	毎週水曜日 14.00～16.00 毎週金曜日 12.00～14.00 いきいきランド交野	市内在住・在勤の壮年	1年間 19,800円
太極拳教室 (60) 松村みどりさん 佃 静枝さん 松田日佐子さん	毎週水曜日 14.00～15.30 武道館		
太極拳教室 (60) 松田日佐子さん 浦上 恒子さん 森 多恵子さん	毎週金曜日 10.30～12.00 星田西体育施設	市内在住・在勤の20歳以上の男女	1年間 15,400円
真向法教室 (70) 大谷 肇さん	毎週木曜日 10.00～12.00 青年の家		
エアロビクス教室 (60) 南 智恵香さん	毎週木曜日 13.00～14.30 いきいきランド交野	市内在住・在勤の18～50歳の男女	1年間 17,000円
バウンドテニス教室1 (40) 松村 君枝さん	毎週土曜日 10.00～12.00 いきいきランド交野	市内在住・在勤の18歳以上の男女	

子どもと家庭

ほっとダイヤル

大阪府子ども家庭センターは、「うけとめよう 子どもたちの心」を話してみませんか？ 子育ての悩みへのテーマで、電話相談を行います。相談には、ケースワーカー、心理職、保健婦、弁護士、医師、教育関係者などの専門家があたります。

子育ての不安、しつけやことの心配、友だちと遊べな

い、はじめや不登校など、子どもと家庭に関するあらゆる相談に応じます。気軽に越してください。

○とき 5月13日(水) 15日(金) 午前10時～午後5時

○ところ 同子ども家庭センター(☎06・727・0101)

新緑のみちくさハイキング

5月9日(土)

○とき 5月9日(土) 午前9時30分、星田駅前集合(雨天中止) 府民の森・ほしだ園地

○内容 野の草や昆虫を観察し、星のプランコで野鳥のさえずりを聞きます

○コース 星田駅―傍示川緑道―府民の森―天の川―私市

○持ち物 弁当、あれば双眼鏡

○参加費 無料

○講師 自然解説指導員 平 研さん

○問い合わせ いきものふれあいセンター(☎93・6520)

青少年コーナー ⑪

非行、犯罪を防ぐ 家庭のぬくもり



いかい・喫煙・家出などが目立っています。女子の不良化が急増しています。

また、交野市内では、小・中学生の万引きが多発しています。しかも手口が巧妙で、お店の人は「注意しても言い返すし、ナイフを持っているかもしれない」と怖くなり「迷惑しています」と困惑しています。

最近、遊びの空間が狭く、仲間づくりもうまくいかないことなどから、非行に走る青少年が少なくないようです。青少年の犯罪を未然に防ぐには「家族のぬくもりを育み、子どもたちを見守る」ことが大切です。

枚方警察署の調べによると、昨年、枚方・交野両市で、刑法を犯して検挙補導された少年は計788人。総数は、前年より10%減少したものの、暴行・傷害などが急増しています。内訳を見ると、中学生が54%と最も多く、高校生は25%、小学生は2%でした。

一方、不良行為で補導された少年は計2826人(女子498人)で、深夜は

▽ふれ愛ホットライン北河内(☎46・3206)

▽守口少年補導センター(☎06・993・0900)

▽交野市教育センター(☎92・8627、☎92・8203)

▽枚方警察署(☎45・1234)

Snap Shot

スナップ



▲ 星田西地区で防災訓練

3月8日(日)午前10時、消防車のサイレンとともに、コモンシティ星田で、防災訓練が始まりました。
風の強いなか、290人が参加して、避難訓練が行われました。また、消火器を使った初期消火の訓練もしました。
起震車では、阪神・淡路大震災並みの「震度7」を体験し、「怖かった」と青ざめていました。



▶ 星の里いわふねで天体観測

3月4日(水)、星の里いわふねで、第4回天体観望会が行われました。
参加者は約30人。プラネタリウムで、事前学習の後、望遠鏡や双眼鏡を使って空を眺めました。参加者の中には、愛用の望遠鏡を会場にセットする人もいました。低気圧の接近で、薄雲が広がっていましたが、月を観測するには十分でした。

▼ 清流を守るために山林清掃

3月8日(日)、水源地周辺の山林で、北河内・交野の郷の米作り酒作り友の会の会員約150人が清掃作業に汗を流しました。

参加した人たちは、かいがけの道など7つのコースに分かれ、3時間にわたって、林の中や小川でゴミを拾い集めました。



育児教室

ちびっこ広場

申し込みは4月30日(木)

これまで育児相談に併設していたプレイスクールが、4月から、育児教室「ちびっこ広場」としてスタートしています。

親子遊びを中心にした、楽しいふれあいの時間を保母・保健婦がお手伝いします。

○とき 5月8日(金)

▽午前9時30分～10時30分
(4～15か月児)

▽午前10時30分～11時30分
(16か月児以上)

○ところ ゆうゆうセンタ
12階 プレイ
ルーム

○内容 親子遊び

○定員 各20組

○申し込み・問い合わせ
4月30日(木)午前9時から健康増進課(☎93・6405)



◀ 市立小・中学校で卒業式

3月12日(木)、市立中学校4校で、18日(水)には市立小学校10校で、それぞれ卒業式が行われ、児童851人と、生徒804人が学舎を巣立っていきました。

妙見坂小学校では、男女各25人が卒業。式は、校歌を斉唱したあと、校長から一人ひとりに卒業証書が手渡され、卒業生の代表が「中学に入っても頑張ります」と誓いました。



▼ 山ザクラを記念植樹

3月10日(火)、岩船小学校で、交野市子ども会育成連絡協議会顧問の森 幸治さんと児童たちが、校庭に山ザクラの木を記念植樹しました。

20周年を迎えた同協議会が、交野サティで行った古本リサイクルバザーの売り上げ還元金で、木を購入し、私市・岩船・星田・藤が尾・長宝寺の各小学校へ寄贈したものです。



▲ チャリティーバザーに人気

3月15日(日)、あいあいセンター4階で、国際ソロブチミスト大阪・交野主催の「活動のあゆみ展」と「チャリティーバザー」が開かれました。

バザーには、15の協賛店が参加。市価より格安の品を求めて多数の市民が詰めかけ、両手に持ち切れないほど買って帰る主婦もいました。



▲ 味噌づくり講習会

3月14日から1週間、ゆうゆうセンター調理実習室で、消費者生活センター主催の味噌づくり講習会が開かれました。

あらかじめ、圧力釜で炊いた大豆を使って、各自が好みの塩加減をし、容器に詰めて持ち帰りました。何回も参加している人は「私がつくった味噌が最高」。初めての人は「食べられる日が楽しみ」などと話していました。

▶ グラウンドゴルフを楽しむ

3月16日(月)~20日(金)、私部公園多目的グラウンドで、老人スポーツ(グラウンドゴルフ)講習会が開かれました。

60歳~75歳の16人が参加。初めて握るクラブを振って、ボールを追いかけて、「簡単なようで、なかなか難しい」と言いながら、仲間と楽しくプレイしていました。



地区計画を都市計画決定

良好な住環境を保全



私市山手4丁目・5丁目及び私市8丁目地内、私市山手地区地区計画を9年12月22日に都市計画決定しました。

この地区は、現在、低層戸建て住宅地で、良好な住環境が保たれています。これを引き続き地区計画によって、敷地の広さ、建物の高さ、共同住宅や長屋住宅などを規制することにより、現在の住環境を保全しようとするものです。

また、3月の市議会で、「交野都市計画私市山手地区地区計画の区域内における建築物の制限に関する条例」が可決され、10年3月31日から施行されています。

これらにより、私市山手地区地区計画の区域内では、土地の区画や形質の変更、建築物の建築などを行おうと

する場合、あらかじめ市に届けるとともに、地区計画の内容に整合していく必要がありますので、みなさんのご理解とご協力をお願いします。

地区計画は、すぐれた環境を保全する場合や秩序あるまちづくりを進める場合など、地区の特性や要望に対応して地区を単位とした、きめ細かな規制・誘導を行う制度です。

市では、当地区を含めてすでに11か所、154・2分の区域で地区計画を決定し、それぞれの地区の特性を生かしたまちづくりを進めています。

今後とも、まちづくり施策の重要な柱として、この制度の活用を図っていきたく考えています。みなさんのご協力をお願いします。

○問い合わせ 都市政 策課

宅地災害は、いったん起こると家屋や家財、ときには尊い人命にかかわることにもなりかねません。造成中の急斜面、無理な積み方をした石垣、風化の著しいがけなどは、

長雨、大雨などにより思わぬ災害を引き起こすことがあります。

「宅地防災

月間」は、大

雨が予想され

る梅雨期を前

に、宅地造成

工事などによ

って起こるが

け崩れや土砂

の流出による

災害発生を未

然に防ぎ、宅

地災害をなく

そうという目

的で定められ、

関係する機

関が協力して、

宅地災害防

止のために実

施しています。

各家庭でも、

これを機会

に宅地災害を

未然に防止す

るため、次の

点について自

宅の周辺を点

検し、危険な

箇所については、

早急に適切

な処置をして

おくことが

必要です。

宅地防災月間 5月1日～31日

自宅周辺を点検しましょう



- ▽石垣、擁壁などに亀裂などが入っていないか、また、割れ目から地下水がしみ出していないか。
- ▽石垣、擁壁などの水抜き穴からうまく水が流れ出ていますか。
- ▽地盤は沈下していませんか。
- ▽排水のための溝や管に泥などがつまっていないか。

○問い合わせ 市開発調整課か、大阪府建築都市部開発指導課(☎06・941・0351)

給水装置工事は指定店

4月10日現在 18店

指定給水装置工事業者の一覧表 (順不同)

業者名	住所	電話
北口工業(株)	交野市星田3-35-14	91・2073
若林設備工業(株)	交野市倉治3-24-8	91・1796
(株)森長工業	交野市倉治5-1-43	91・4718
私部水道設備	交野市私部7-12-18	92・7030
(株)小西水道工業所	交野市私市5-1-4	92・0326
加賀ポンプ店	交野市倉治6-3-1	91・1200
安藤設備(株)	交野市天野が原町4-13-8	91・4553
星野設備工業所	交野市神宮寺2-9-34	91・2747
共栄設備工業(株)	枚方市長尾元町7-21-8	55・6680
(株)戸田設備工業所	交野市幾野3-17-6	91・7219
(株)奥角工業所	交野市倉治6-15-17	91・2331
交南設備(株)	交野市倉治4-47-7	93・3931
(有)北崎工業所	交野市私部4-18-5	91・2478
(株)平田設備工産	交野市星田4-33-3	91・4773
森本水道工業(株)	交野市倉治2-1-12	91・7676
池田工業(株)	交野市星田北3-25-2	91・3615
ヨシダ組土木興業	大東市三箇6-13-23	73・6935
山本設備工業(株)	大東市中垣内2-1-2	72・0376

家を新築して、水道を新しく引くときや増改築で水道を引き直すとき、給水管(主に

宅内の水道配管)や蛇口の水漏れなどで修繕を業者に依頼するときは、右表の指定店の中から選んでください。

また、指定店の追加申請が
また、指定店の追加申請が
えなど軽微な修理を除く)に

ついては、指定店の指定を受けた業者でなければできませんので注意してください。
○問い合わせ 水道局(☎91・0016)

交野の水「星のしづき

煌」5月に販売



水道局では、好評の交野の水「星のしづき」の姉妹品として「煌」(2リットル入り)を5月1日から売り出します。1ケース8本入り1470円(税込み)。
なお、「星のしづき 煌」は、10年度の新規事業として販売します。

災害時の飲料水として

阪神・淡路大震災の教訓から、各家庭で3日分程度の飲料水の備蓄が必要と言われています。

1人1日3リットルを必要とする
と、4人家族では3日分で36リットルとなります。「星のしづき 煌」だと2ケース(32リットル)程度

を備蓄すればよい計算です。「星のしづき」の賞味期間は、製造日から1年(キャップに表示)です。
○問い合わせ 水道局(☎91・0016)

山火事消火用の 星田新池右岸ルート パイプライン完成

山火事消火用の新しいパイプライン、星田新池右岸ルートがこのほど完成し、4月5日(日)、星田分団と本部・署による放水訓練が行われました。



毎年のハイカーのたばこの投げ捨てやキャンプの火の始末などによる山火事は後を絶ちません。市内の山間部には、国宝や重要文化財、貴重な寺院や交野八景に指定された景勝地が数多くあります。これらを火災から守るため、昭和52年から山中に消防用送水パイプラインを設置して、消火用水源を確保しています。パイプラインには、約50リットルおきにホースの取り付け口を設けて、近くの谷川や池、ふもとの消

火栓を水源にして送水し、火災時に現場近くで集中放水できる仕組みになっています。パイプラインは、今回完成した新ルート分250リットルを合わせると、37ルート・総延長1万8070・47リットルになりました。さらに10年度は、星田新池左岸ルートの延長を計画しています。
○問い合わせ 消防本部警備課(☎92・0119)

すい臓を大切に

慢性すい炎・急性すい炎―市民健康講座

すい臓は、胃の裏側にある長さ15センチぐらいの大変重要な働きをしている臓器です。

すい炎には、激しい腹痛が起ることで知られている急性すい炎と、ジワジワと症状が進行し、すい臓の細胞が徐々に破壊されていく慢性すい炎があります。

○とき 5月27日(水)午後1時30分～3時

○申し込み 4月27日(月)から電話で健康増進課(☎93・6405)

○講師 3階 展示活用室
交野病院副院長
内科医 水田静雄さん

骨粗鬆症は早めの予防

「骨粗鬆症」は、骨がもろくなって折れやすくなる病気です。一般的に65歳以上の人に多く起こります。しかし、実際には若いうちからのカルシウム摂取状況や運動の量が、年をとってから骨粗鬆症に大きく影響しています。

○定員 30人
○費用 1000円(骨密度測定)の検診料

○申し込み 4月27日(月)から電話で健康増進課(☎93・6405)

骨粗鬆症教室日程

日	時	内容
5月21日(木)	9.30～12.00	オリエンテーション 骨密度測定
5月28日(木)	13.30～15.30	結果説明・講義 (骨粗鬆症を良く知ろう)
6月4日(木)	13.30～15.30	調理実習・講義(カルシウムアップ大作戦)

健康・福祉一口メモ ⑬

赤ちゃんについて

赤ちゃんの発育には個人差があります。各臓器は未熟で生まれ、その後の発育速度も臓器により、また子どもによって差があるのではありません。育児書の標準体重に追いつかなくても節目の時期の健診は受けましょう。

次に栄養面からみた赤ちゃんの特性を挙げてみましょう。

- 1、大人以上に水分が必要です。(体重1キログラムあたりの水分必要量は乳児で150ミリリットル、成人で50ミリリットル)
- 2、体重1キログラム当たりの必要エネルギー量は、新生児(生後4週間未満)で約90キログラム、乳児期(生後1年未満)では、110キログラムにも達します。ちなみに、大人は30キログラム程度です。赤ちゃんは、成長するに従って濃いミルクやその他様々な食品に適應できるよう、次第に腸や肝臓、腎臓などもしっかりしてきます。ただ腎臓の働きが十分になるには約3年を要します。従って、栄養の摂取・吸収・分解・排泄機能のすべてが“うすめ”で、初めてうまくいくようになっており、人工栄養の場合は、粉ミルクを指示どおりに薄める必要があります。また、塩分も離乳食に限らず薄味がよいのです。
- 3、発育は、「かたぶとり」で、行動・情緒面のバランスがとれているのが理想的です。赤ちゃんは、本能的に自分のお乳の必要量を知っていますので、無理強いしないことです。お乳は楽しいもの、お母さんは理解深い優しい人とわかるように、深い愛情を注いであげることが、行動・情緒面のバランスがとれた成長を促す力になります。

(医師 影山 テル)

工業所有権の紛争解決へ

仲裁センター開設

弁理士会と日本弁護士連合会は、工業所有権に関する紛争について、裁判以外に適正で迅速な解決を図るため、「工業所有権仲裁センター」を設立しました。

このセンターは、紛争が工業所有権に係るものであれば、その紛争内容や金額について特別な制限を設けません。紛争が少しでも工業所有権に関係があると考えられたらご利用ください。

例えば、意匠や商標の類否判断で見解が分かれていたりするときなどです。

○受付
▽関西支部北分室 大阪市北区西天満4-6-8
(大阪弁護士会分館内) ☎06・364・0861
▽関西支部南分室 大阪市天王寺区俗人町2-17 (関西特許情報センター) ☎06・775・8207

エイズ検査は

夜間、匿名で受けられます

府では、大阪市と共同で夜間エイズ検査(HIV抗体検査)を行います。検査は匿名で受けられます。結果は1週間後に同じ日時、場所まで直接、本人にお知らせします。

○とき 毎週木曜日(祝日の場合は翌日) 午後6時～8時

○ところ 大阪予防医学協会(地下鉄阿波座駅下車)

○費用 無料

○問い合わせ 府保健予防課(☎06・941・0351)

3歳6か月児健診

心や体がぐざましく発達する時期です。

○とき 5月26日(火)

○ところ 午後1時～2時 ゆうゆうセンター

○対象 6年10月生まれの幼児

健康づくりに最適です

いきいきランド交野

星ふるる広場

いきいきランド交野・星ふるる広場(市民グラウンド)は、9年9月開設いらい3月末現在で約2万3500人の利用がありました。今回は、星ふるる広場をもっとよく知ってもらい、利用していただくためにQ&A方式で紹介します。

○問い合わせ いきいきランド交野(☎94・1181)

Q & A

- Q 愛称は？
A 一般公募したところ904点の応募がありました。その中から「星ふるる広場」が選ばれました。
- Q どれくらい広いの？
A 全体で1万6750平方メートルあります。
- Q どのようなスポーツに利用できますか？
A 陸上競技をはじめサッカー・ラグビー・ソフトボールなど。ニュースポーツのミニサッカー・ペタンク・グラウンドゴルフなどにも利用できます。
- Q ナイター利用は？
A 照明灯が6基設置してあり、1基に1キロワットの36個ついています。また、競技に適した明るさに調整できます。
- Q 試合観戦および見学はできますか？
A 試合観戦および見学はできます。観覧席は10000人を収容し、車いす用観覧スペースも14席あります。
- Q スポーツ以外の利用は？
A 各種のレクリエーションにも利用できます。
- Q 災害時には、非常用ヘリコプターの離着陸ステーションになりますか？
A 少しの広さでも利用できます。
- Q 少人数でも利用できますか？
A 毎月2回、第2土曜日と第4日曜日にグラウンドゴルフ・ペタンク・ミニサッカーの一般開放を行っています。
- Q 一般開放の申し込みは、1か月前から受け付けています。電話予約も可能です。利用を希望される人は、利用日、利用時間(区分)、利用種目、利用者名、連絡先、参加予定人数を届けてください。
- Q 控室はありますか？
A 星ふるる広場には、控室が2室あり、試合後の反省会や大会の打ち合わせなどに利用できます。
- Q 控室はありますか？
A 星ふるる広場には、控室が2室あり、試合後の反省会や大会の打ち合わせなどに利用できます。
- Q 控室はありますか？
A 星ふるる広場には、控室が2室あり、試合後の反省会や大会の打ち合わせなどに利用できます。

利用者の声

ペタンクでストレスを解消

寺3丁目 前川寛治さん



全世界の愛好者は600万人にのぼると言われ、毎年国際ペタンク連盟の世界選手権大会が開かれています。

私は、9年前に指導員の資格を取得しました。ペタンクは、単純な「玉ころがし」のように見られますが、多彩なテクニクと戦術を必要とする奥深いスポーツです。発祥は、フランスのマルセイユで、90年近い伝統があり、

サッカーで優秀選手賞を獲得

岩船小5年 共生さん



2月8日、星ふるる広場で開かれたサッカー大会の「フレッシュカップ」に出場した。準備体操の後、シュート練習をし試合に備えた。その日は、風が強く、ボールが前に飛びにくかった。コーチの指示を聞いたあと、京都蹴FCと対

昨年、星ふるる広場でペタンク講習会を開いたところ、「こんなに楽しいスポーツなら、もっと早く覚えておきたい」という人もいました。その後、熱心なファンが参加し、星ふるる広場で練習をしており、めきめき腕をあげてい

戦した。「絶対勝つぞ！」と気合を入れたが、守備が乱れて負けてしまった。悔しかった。ぼくたちのチームは入賞しなかったけれど、優秀選手の表彰で、最後に僕の名前が呼ばれた。「やったぞ」優秀選手のメダルをもらってうれしかったけれど、「次は、チームで入賞するぞ！」と誓い合

専用利用料金

(単位：円)

時間帯	9.30～12.00	13.00～15.00	15.00～17.00	17.00～19.00	19.00～21.00	9.30～21.00	
全面	平日	5,000	4,000	4,000	4,000	4,800	22,800
	土曜日	6,000	4,800	4,800	4,800	4,800	26,400
	日曜・祝日	6,000	4,800	4,800	—	—	—
控室	1室	700	500	500	500	600	3,000

※上表はアマチュアの市内団体の利用料金です。(半面利用の場合は半額です)

個人利用区分

区分	①	②	③	④	⑤
土曜日	9.30～11.30	11.45～13.45	14.00～16.00	16.15～18.15	18.30～20.30
日曜・祝日	9.30～11.30	11.45～13.45	14.00～16.00	—	—

利用のしかた

当施設の事務所まで午前9時～午後5時まで受け付けています。

▼営業日時▶
毎週火曜日は休館です(火曜日が祝日のときは、その翌日)。
平日・土曜日は午後9時まで(プールは午後8時30分まで)、日曜日・祝日は午後5時までです。

※ 仮予約、電話予約はできませんが、利用希望日の空き情報を電話で確認することは可能です。
付属設備を利用するときは、施設利用申請とともに予約してください。施設利用料金は申請時に、付属設備の利用料金は利用当日お支払いください。

行革への取り組み

経常収支比率の健全化

シリーズ ③

経常収支比率の推移

年度	経常収支比率 (%)	うち公債費の率 (%)	経常収支比率 (%) (減税がなかった場合)
平成4	84.6	18.1	—
5	92.5	19.8	—
6	96.3	19.4	89.7
7	97.1	20.6	91.3
8	100.3	22.5	92.9

※公債費は、国や金融機関からの借入金の返還金

市の財政状況について「経常収支比率が高く問題だ」とか「この比率を引き下げなければならぬ」といふ議論が、よく議論されます。経常収支比率とは、みなさんから納めていただいております、市税を中心に毎年経常的に収入が見込める財源を、生活保護、老人保護や児童措置などの扶助費、また、これまでに生活基盤の整備など投

資的な事業を行った際、その財源として国や金融機関からの借入金の返還金(公債費)や職員の人件費などにどの程度充てなければならぬかを率で表したものです。この率が高くなると、これから計画している投資事業に充てる財源に余裕がなくなり財政が硬直化します。財政硬直化の原因については、市場経済があまりにも肥大化し、生活の場の豊かさを求めて、国家福祉から地方福祉へと地方分権が進められ、市民みなさんの暮らしに直接

携わる多くの業務サービス、特に教育、福祉、医療など対人サービスを市が行わなければならないとなりました。しかも、まだ国と地方の税配分がそのままになっていることも大きな要因と言われています。経常収支比率の8年度決算状況は、景気対策のために行われた減税措置の影響で、100・3%という高い率になっています。減税による影響額9億9000万円を含めて計算すると92・9%になります。

13年度目標は85% 人件費、物件費など削減

このような高い率になったもう一つの原因として、公債費があります。これまでから財政基盤の弱い本市では、義務教育施設や都市基盤の整備など多くの財源が必要な建設事業を行うとき、どうしても借金をしなければならず、その借金の返済

が今も多額に上っているため高率となっているのです。しかし、これは道路、公園、学校、社会教育施設などの社会資本で、市民みなさんが現在も利用されているものです。現在、不況のため税収が伸びず、高い率になっていますが、このような状態が続けば

(単位：千円)

経常一般財源の推移

年度	経常一般財源	減税額	合計 (減税がなかった場合)
平成4	11,694,489	0	11,694,489
5	11,645,957	0	11,645,957
6	12,036,258	887,800	12,924,058
7	12,259,351	780,900	13,040,251
8	12,379,984	990,000	13,369,984

※平成6年度から政策減税が実施されたため、経常一般財源が減少し経常収支比率に影響を受けています。

今後取り組まなければならない社会資本の整備などが困難になります。そこで、現在取り組んでいる行財政改革では、13年度に85%まで下げるといふ目標を掲げ、人件費や物件費などの経常的経費の削減に取り組んでいます。市民みなさんには、税金の前納報奨金の引き下げや、各種団体に対する補助金の一定削減などで協力していただいています。さらに、少子、高齢化が進む中、多様化し増大していく市民ニーズに的確に対応するため、みなさんと共に考え、歩むシステムづくりを図りながら、行財政改革を通じ、受益と負担のあり方を市の財政規模に見合った適正水準になるよう検討していきます。

戦争の悲惨さ むなしさ実感

6年の夏に出合った本



今回紹介する作文の作者は、5年生の時に見たテレビの戦争番組や、5、6年生の社会の授業で戦争について勉強したことを通して、戦争についても知りたくなった。

6年生の夏休みに、たまたま本屋で「おぼけ煙突のうた」を手にとった。そして、その本の中に吸い込まれるように夢中で読んだ。

今回、もう一度読み返してみても、再び戦争の悲惨さ、むなしさを実感した。

これからも戦争について、もっと多くの本を読み、もっと勉強していきたいと話しています。

疎開・空襲・友情……

昭和19年、東京・足立区。東京電力千住火力発電所の4本の煙突は「おぼけ煙突」という名で親しまれていた。菱形に並んだ4本の煙突は見る場所によって1本にも2本にも3本にも見えたからだ。

勝平はチビで弱虫だったが、いつもかばってくれたのが、ガンちゃんだった。足立頑太。ターザンのようにすばしっこくて、強くて、鉄棒や木登りが得意で大変な頑張り屋だ。二人は国民学校の6年生で大の仲良しだった。そんなガンちゃんの夢は「おぼけ煙突」に登り、煙突にロープをはって、空中を渡ることだった。

戦争は日増しに厳しさを増し、勝平たちは福島県へ学童疎開することになった。勝平とガンちゃんは「おぼけ煙突」に当分会えなくなるので、煙突に登ってみることにした。でも、勝平は怖くて、途中までしか登れない。ガンちゃん

は煙突に「元気でいろよ」と話しかけるのだった。

その年の9月、学童疎開に出発した。お寺の本堂を宿舎に村の学校の一部を借りて勉強した。田舎ではおなか一杯食べられると思って来たが、いつも腹ペこで、しかも弱虫の勝平はいつもいじめられていた。

翌年の3月、6年生は進学のため、東京に戻ることになった。列車の中から見ると「おぼけ煙突」が温かく彼らを迎えてくれた。

その日の夜、アメリカの爆撃機B29の大編隊が、東京の下町を襲った。人々は強風と炎と煙の中を逃げまどった。ガンちゃんの家族も勝平の目の前で炎に包まれていった。朝が来た時、街は焼け野原になっていった。でも、「おぼけ煙突」だけはびくともしていなかった。

勝平は「おぼけ煙突」に登ってみた。怖くはなかった。頂上に立ち、下を見下ろすと、一面の焼け野原だった。勝平は、「おぼけ煙突」の間に一本のロープが見え、小さなかごに乗って、ガンちゃんが空中を滑っていくのが見えたような気がした。

東京の暮らしかや戦争をずっと見続けてきた「おぼけ煙突」は昭和39年に姿を消した。煙突の一部分は滑り台となって、足立区の元宿小学校に残されている。

「おぼけ煙突のうた」を

読んで

1中1年 井上 賢治さん



《心の窓》

人権作文

～心豊か～
～社会をめぐって～

戦争のことはくわしくないけど、関係ない人たちがへいたいにいかされて、人をころしてなにになるんだろう。

ぼくは、これからはぜったい、戦争をしてはいけないと思う。また、あんなことがおきたら、また、おぼくのひとたちの命がうばわれてしまうから。もうころしいはいやだ。

ぼくだけでなく、みんなもきつといやだと思う。これからも、ずっと平和であってほしい。

※この作品は、長宝寺小学校6年生のときのものです。

みんなのひろば

催し

スカウト隊員の技能競技

5月10日(日)午前10時～午後3時30分、松塚公園。隊員の技能競技、バザー、模擬店などを開きます。新隊員の一日体験参加を歓迎。一般市民も参加できます。対象は幼稚園年長組以上の男子。主催は交野市スカウト連絡協議会。申し込みは直接会場。問い合わせは望月さん(☎92・2212)

方法と活用法の勉強会です。簡単で経済的、市販の肥料なしで庭の土を生き返らせませす。ごみも3分の1に減量。前回参加された人もどうぞ。参加費は無料。問い合わせ是三村さん(☎92・7206)

読書会への誘い

5月12日(火)午前10時～正午、青年の家2階第1会議室。「ハックルベリーフィンの冒険」(上・下)を読んで感想を話し合います。参加費500円。保育料400円。講師は渡辺淑子さん。主催はかたの子ども文庫連絡会。申し込みは直接会場(保育を希望される人は1週間前に電話)。問い合わせは柳田さん(☎91・0595)

ケナフ講演会

5月10日(日)午後1時～3時、いきいきランド交野会議室。ケナフはアフリカ原産で、地球環境にやさしい植物として話題になっています。講師は神戸女子大学名誉教授稲垣實さん。定員200人。入場無料。主催は交野ケナフの会。申し込みは直接会場か電話。問い合わせは松山さん(☎92・2747)

パステル画展

5月12日(火)～19日(火)午前9時30分～午後4時(初日は正午から)。パステルによる風景、人物、静物、メルヘンなどの作品約50点を展示します。主催はパステル画フレ

ダンスパーティー

5月2日(土)午後6時～9時、ゆうゆうセンター多目的ホール。チャリティーダンスパーティーの収益金は善意銀行に預託します。参加費700円。申し込みは直接会場。主催は交野ソシアルダンス友の会。問い合わせは宇津宮さん(☎91・7217)



なしき
ももか
梨花です

平成9年10月12日生まれ

「梨の木に桃の花が咲きました。よろしくネ♡」

私部 (父・直貴、母・美和)

♪こんにちわ♪

ゆずりお
もえ
譲尾 萌です

平成7年11月1日生まれ



「元気に育ってネ」

郡津 (父・学、母・美子)

可燃性粗大ごみ、不燃ごみ、資源ごみ 月1回

ごみはきっちり分別し、きめられた日の午前8時45分までに出してください。

可燃性粗大ごみ 不燃ごみ	収集地区	資源ごみ
5月20日 (第3水曜)	私部・私部南・私部西・青山 向井田・私市・私市山手	5月6日 (第1水曜)
5月27日 (第4水曜)	星田・星田北・星田西・南星台 妙見坂・妙見東・星田山手	5月13日 (第2水曜)
5月6日 (第1水曜)	幾野・倉治・東倉治・神宮寺 寺・寺南野・森北・森南・傍示	5月20日 (第3水曜)
5月13日 (第2水曜)	郡津・梅が枝・松塚・天野が原町 藤が尾	5月27日 (第4水曜)

普通ごみ(生ごみなど可燃ごみ) 週2回

収集場所……普通ごみステーション

曜日	収集地区
月	倉治・東倉治・神宮寺・郡津・森北 森南 (私市の一部を含む)・幾野
木	天野が原町・青山・向井田・行殿 浜の池・梅が枝・松塚・寺・寺南野 駅前住宅 (私部長砂町を含む)
火	私部・私部南・私部西・星田・南星台
金	星田山手・妙見東・星田北・星田西 藤が尾・私市・私市山手・妙見坂

5月のごみ収集日

5月の相談室 (無料)

法律相談 (予約制)

毎週木曜日13時～16時、市役所別館。

定員6人

夜間法律相談 (予約制)

28日(木)18時～21時、市役所別館。

定員6人

※以上の予約は、当日9時30分から電話で総務課(☎92・0121)

行政相談

9日(土)私市会館、22日(金)市役所別館
いずれも13時～16時

年金なんでも相談

26日(火)13時～16時、市役所別館

登記相談

13日(水)13時～15時、市役所別館

土地建物相談

12日(火)13時～16時、市役所別館

人権相談

21日(木)14時～16時30分、あいあいセンター

交通事故相談

毎月第2火曜日10時～16時、市役所別館

消費者相談

毎週月・火・木・金曜日10時～正午と
13時～16時、市役所

障害者福祉相談

毎月第1、第3水曜日13時～16時、ゆう
ゆうセンター

老人介護巡回相談

18日(月)13時～15時、梅が枝第2集会所

母子寡婦福祉相談

毎週月曜日9時～正午と13時～17時15分、
ゆうゆうセンター

事前に連絡してください

(☎93・6400)

心配ごと相談

毎週水曜日14時～16時、ゆうゆうセンタ
ー4階 相談室

園芸相談

毎月第3木曜日13時～16時、市役所別館

でんわ育児相談

毎週水曜日

あまだのみや幼児園(☎92・1351)

毎週木曜日

あさひ幼児園(☎92・0206)

毎週金曜日

くらやま幼児園(☎92・8433)

いずれも13時～15時

子ども相談

毎日(土曜日と休日を除く)9時～17時15分、
子どもゆうゆうセンター(☎92・3077)

教育相談

毎日(土曜日と休日を除く)10時～16時、
教育センター(長宝寺小学校内 ☎92・
8627)

でんわ健康相談

毎日(土曜日と休日を除く)10時～正午と
13時～16時、健康増進課(☎93・6405)

健康相談

毎週水曜日10時～11時30分、ゆうゆうセン
ター

毎週金曜日13時30分～15時、青年の家

ハイキング

飛鳥王陵の里探訪

5月9日(土)午前8時、河
内磐船駅集合。近鉄壱阪駅
キトラ古墳―高松塚古墳―石
舞台。家族向き。8キ。交通
費1850円。参加費1世帯
2000円。主催は交野歴史街
道友の会。問い合わせは成田
さん(☎91・4013)

新緑輝く洛北散策

5月16日(土)午前8時30
分、交野市駅集合。下鴨神社
―大田神社(カキツバタ)―
深泥池―三宅八幡宮。家族向
き。8キ。交通費1140円。
参加費1世帯2000円。主催
は交野ちよっと行く会。問い
合わせは成田さん(☎91・4
013)

京都北山の雲ヶ畑

5月3日(日)午前7時30
分、交野市駅集合、雨天中止。
京阪出町柳―岩屋不動(シヤ
クナゲ群生地)―薬師峠―霧
谷滝―小野郷。9・6キ。交
通費2300円。参加費20
0円、保険料を含む。主催は
高年者ふれあいの友。問い合
わせは吉原さん(☎92・39
28 午後7時～9時)

柏原宿の里山

5月10日(日)午前8時、交
野市駅集合、雨天中止。JR
柏原―徳源院―清滝山(ヤマ
ツツジが咲く)―旧宿場町。
高年者向き。7キ。交通費3
600円。参加費2000円、
保険料を含む。主催は交野野
歩会。問い合わせは吉原さん
(☎92・3928 午後7時
～9時)

スポーツ

硬式テニス教室

5月24日～6月21日の毎
週日曜日(5回)、午前8時
10時、私部公園テニスコート。
雨天の場合は順延。対象は市
内在住・在勤の中学生以上。
定員60人。参加費4000円。
主催は交野市テニス連盟。
申し込みは5月10日(日)午前
9時から、参加費を持って直
接青年の家。問い合わせは佐
藤さん(☎91・7682)

市民シニアテニス大会

5月22日(金)午前9時30
分～午後2時、私部公園テニ
スコート。対象は市内在住・
在勤の男子60歳以上、女子50
歳以上。組み合わせ抽選のあ
と2チームで対戦。ペアはチ

市民シニアテニス大会

(ソフトテニスの部)

5月29日(金)午前10時
午後2時、私部公園テニスコ
ート。対象は市内在住・在勤
の男子60歳以上、女子50歳以
上。参加費5000円。定員30
人。主催は交野市テニス連盟。
申し込みは5月24日(日)、青
年の家。問い合わせは牡丹さ
ん(☎92・9122)

市軟式野球連盟
学童部春季大会

3月22日(日)、藤が尾小学
校で、レギュラーの部10チ
ーム、ジュニアの部7チ
ームが

♪ハーモニカの調べにうっとり♡

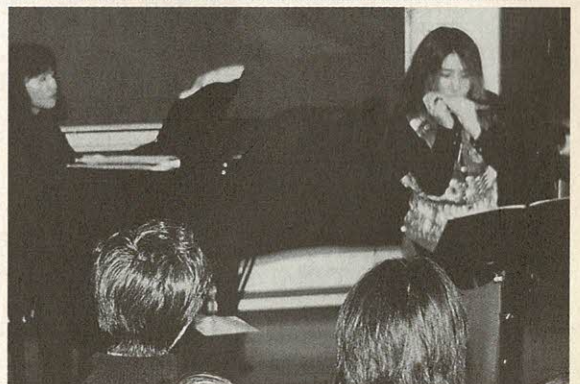

3月7日(土)、第二中学校で、PTA主催の
ハーモニカコンサートが開かれました。

ハーモニカ奏者のあらいなおこさんが、「子犬
のワルツ」「ふるさと」など15曲を演奏。約70
人がうっとりとして聴き入っていました。

市の人口 (3月末現在)

人口	76,144人
男	37,484人
女	38,660人
世帯数	25,739

火災と救急 (3月分)

火災	2件
救急	128件

自然と語る

Katano
Nature-file
chapter.003

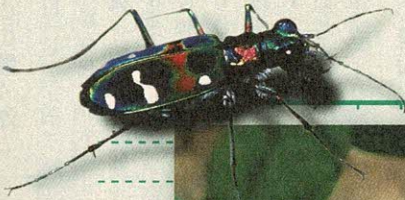

山路の出会い

新緑の山路には、フィトンチッドをいっぱい含んだ風が薫る。その風を胸いっぱい
に吸い込んで歩くと、気分はさわやかで足
は軽い。そしてまた、その山路でハンミョウ
（斑猫）に出合えたらさらにうれしい。
歩く方向に、数羽飛んでは振り返って待ち
近づくともた飛んで「こっちですよ」と、
振り返って待つ。別名ミチオシエといわれ
るわけである。

南方系の昆虫らしく極彩色で、光線の具
合では赤く輝いたり、緑に輝いたりする。
肉食で、獲物の昆虫を狙うときは、身を低
くして摺り足で近づく。猫そっくりでこの
名がある。この虫と遊ぶ一時は楽しい。

またこの時期、白い花をいっぱいつけた
サクラと紛うエゴノキに出会うことがある。
花が散った後、この木の下にくると巻
いた葉がよく落ちている。見上げると、巻
いた葉は枝にも点々とぶら下がっている。
オトシブミ（甲虫類）がその中で子供を育
てる揺りかごである。やがてそれは地に落
ちる。

若者に恥ずかしさが残っていた昔、口で
は言えない愛の告白を、巻紙に書いて、恋
人が通る道に落としたという。その“落し
文”を、今は山路に虫が落としている。

撮影・文 自然解説指導員 平 研さん

広報

かたの

(No.477)

1998年4月25日

編集と発行 交野市役所総務課

〒576-8501 大阪府交野市私部1丁目1番1号 ☎0720-92-0121
テレホンサービス ☎0720-92-1599