

もくじ

- 2 10年度国民健康保険
保険料の料率 決まる
- 3 老人医療証変わる
- 4 第二京阪道路
- 5 歩車道分離の
新トンネル完成
- 6 子どもを事故から守ろう
- 7 暮らし
- 8～9 学習
- 10～11 スナック
- 12～15 健康
- 16 第15回交野まつり
- 17 新着図書
- 18～19 みんなのひろば
- 裏面 ゆうゆう料理

撮影場所：神宮寺

ぶ ど う
葡 萄

10年度国民健康保険

保険料の料率が決まりました

10年度の国民健康保険料の料率は、国保運営協議会に諮問し答申を受けて市が6月市議会に改正案を提出、可決され、次のように決まりました。中間所得者層の保険料の増加を抑え、負担均衡化を図る

ため、限度額を48万円から49万円(国の限度額は現在53万円)に引き上げさせていた。結果となりました。資産割賦課減少については、国保加入世帯の約50%の世帯に資産割が賦課されてい

ます。しかし、その大部分が居住用資産であり、本来の資産割の意味合いが変わりつつあり、固定資産保有世帯に加重の保険料負担となつてい

ます。その結果、均等割が若干の増となり、国保加入世帯の均衡化を図りました。以上の点から、前年度1人平均保険料7678円が、今年度は1人平均保険料7633円とわずかに下がる結果となりました。

「保険料軽減基準額の引き上げ」
保険料の減額世帯のうち、5割軽減の基準額24万円としていたのが24万5000円に、2割軽減の基準額34万円としていたのが35万円に改正されました。

する被保険者の資格に異動があった場合(他の健康保険に入った時、他の健康保険をやめた時、他の市町村へ転出した時、転入した時、子どもが生まれた時、加入者が死亡した時など)は、14日以内に届出をしなければなりません。

年間保険料 (1~4の合計額) ただし、合計額が49万円を超える時は、49万円が年間保険料となります。	1	所得割	基準総所得金額 (9年中の所得が対象となります)	×	$\frac{7.80}{100}$
	2	資産割	10年度固定資産税額 (土地・家屋) (都市計画税は除く)	×	$\frac{15.0}{100}$
	3	均等割	被保険者1人当たり		31,550円
	4	平等割	1世帯当たり		29,950円

上の表のうち、所得割の基準総所得金額の計算方法

◇給与所得の場合

(給与収入 - 給与所得控除) - 基礎控除(33万円) - 給与所得の割増控除(2万円)

◇公的年金等の場合

①65歳以上 [(年金等の収入 - 所得控除) - 17万円控除] - 基礎控除(33万円)

②65歳未満 (年金等の収入 - 所得控除) - 基礎控除(33万円)

◇営業・その他事業・不動産所得等の場合

[収入 - 必要経費(専従者給与、控除は含まず)] - 基礎控除(33万円)

●事業所得や農業所得で専従者給与、控除または雑損失の繰越控除のある場合は、控除をする前の金額が基準になります。

●譲渡所得で租税特別措置法の特別控除のある場合は、特別控除をする前の金額が基準総所得になります。

※7月は保険料が決定する月です。本算定納入通知書(7月~3月)は、確定保険料から仮算定期間(4月~6月)の額を差し引いたものを月割計算したものです。

このような世帯の世帯主を擬制世帯主といいます。
「国民健康保険の手続きは早めに」
世帯主は、自分の世帯に属

「世帯主賦課の原則」
国民健康保険料は、被保険者である世帯主(生計を維持している人)に対して納入義務が課せられます。
また、世帯主自身が会社勤めで社会保険などに加入していても、家族内に国保の被保険者がいる場合は、納入義務は世帯主に課せられてきます。

「加入の届け出が長期間遅れた時の保険料」
保険料は加入の届け出をした月からではなく、他の市町村から転入してきたり、職場の健康保険をやめたりした月から納入義務が生じます。
もし加入の届け出が遅れると、加入の資格を得た月までさかのぼって保険料を納めることとなります。

退職者医療制度の適用者

「便利な口座振替のお勧め」
みなさんに納めていただく保険料は国保の重要な財源です。

○取扱金融機関(順不同)
大和銀行・大阪銀行・東京三菱銀行・泉州銀行・近畿銀行・幸福銀行・枚方信用金庫・京都信用金庫・交野市農協の各本店および支店
○振替開始月
振替手続きをした月の翌月分から引き落としが始まります。
○申し込み
金融機関で口座振替依頼書に必要事項を記入し、届け出印を押して申し込んでください。
○問い合わせ
保険年金課国保係

会社などを退職し、年金を受けている人とその被扶養者は、退職者医療制度の適用を受けることとなります。

○制度の内容
医療費の負担は次のとおりです。
▽退職本人……入・通院2割
▽退職扶養……入院2割
………通院3割
※扶養該当者には、所得制限(年収130万円以下)がありません。

○対象者
次の条件にすべて当てはまる人です。
①国保に加入している人
②老人保健の適用を受けていない人
③厚生年金や各種共済・組合などの年金を受けている人で、その加入期間が20年以上もしくは40歳以降10年以上である人

退職者医療制度に該当される人は、国民健康保険証と年金証書、印鑑を、市役所の保険年金課国保係の窓口までお持ちください。

所得制限基準額表

国民健康保険加入者 社会保険の家族		社会保険の本人（附加的給 付のある健康保険を除く）	
扶養親族 等の数	所得制限 基準額	扶養親族 等の数	所得制限 基準額
0人	2,240,000円	0人	1,595,000円
1人	2,590,000円	1人	1,975,000円
2人	2,880,000円	2人	2,355,000円
扶養親族等1人増につき 290,000円加算		扶養親族等1人増につき 380,000円加算	
扶養親族等のうち 老人扶養親族が2人以上あ る場合		扶養親族等のうち 老人扶養親族がある場合	
2人該当 60,000円さらに加算		1人につき 100,000円さらに加算	
3人該当 120,000円さらに加算		扶養親族等のうち 特定扶養親族がある場合	
所得制限基準額＝ 合計所得－控除 控除 (雑損・医療費・社会保険 料・小規模企業共済等掛 金)		所得制限基準額＝ 合計所得－控除 控除 (雑損・医療費・社会保 険料・小規模企業共済 等掛金・配偶者特別控 除)	

交付対象者
本人に
郵送します

8月1日から老人医療証が変わります

ピンク色からオレンジ色へ

8月1日(土)から老人医療証(65歳～69歳)が、これまでのピンク色からオレンジ色に変わります。老人医療証の交付対象者には、7月末までに直接本人に郵送します。

ただし、健康保険未加入者や所得制限基準額を超える人は、交付対象者となりません。

○各種健康保険加入者(ただし、健康保険の本人で附加的給付のある健康保険を除く)

○前年の所得等が左表の所得制限基準額以内の人(所得税・住民税等の未申告者については、所得の把握ができませんので交付対象者とならない場合があります)

○問い合わせ 保険年金課老人医療係

○交付対象者
市内に居住する満65歳～69歳の人で次のいずれかに該当する人です。

○ご注意ください。

老人医療費の 一部負担金相当額等助成証明書

7月25日(土)から
申請を受け付け

とき	ところ
7月25日(土) 10.00～16.00	市役所保険年金課 老人医療係
7月26日(日) 10.00～16.00	星田出張所
7月27日(月) ～31日(金) 9.00～17.15	市役所保険年金課 老人医療係

社会保険事務所からお知らせ

健康保険・厚生年金保険の 報酬月額算定基礎届をお忘れなく

報酬月額算定基礎届とは、事業主がその年の5月から7月に支払った従業員の給与を記入し、社会保険事務所へ提出する届です。

この届は、健康保険および厚生年金保険の保険給付や保険料の計算の基礎となる大切な書類です。

届書の提出期限は、8月31日(月)から10日(月)までの短期間ですので、早めに準備をすすめ期限内に正しい届け出をしましょう。

○問い合わせ 枚方社会保険事務所(☎46・5011)

65歳以上の人で、老人医療証、老人保健法医療受給者証を持ち、次のいずれかに該当される人は下表の期間に申請してください。医療機関に支払う一部負担金を免除する証明書をお渡しします。

- ◇身体障害者(身障手帳1級・2級)に該当の人
- ◇母子家庭、精神保健法、結核予防法、特定疾患に該当の人
- ◇持参するもの
- ◇老人医療証または老人保健法医療受給者証
- ◇健康保険証、印鑑
- ◇すでに申請書を持っている人はその申請書
- 問い合わせ 保険年金課老人医療係

○同一世帯で家族全員が住民税非課税で負担能力に欠けると認められる人

「第二京阪道路・大阪北道路」の 環境対策に関する 基本的な考え方が確認されました

建設省および日本道路公団の事業主体と、大阪府および第二京阪道路・大阪北道路(以下「第二京阪道路」)が通過する関係5市(枚方市・寝屋川市・四條畷市・門真市・交野市)の8者は、事業実施計画から供用後の環境対策に関する基本的な考え方を確認し、4月30日に確認書を締結しました。

本市は、この確認をもとに事業主体と管理者協議などを行っていき、さらに「第二京阪道路対策大綱」に基づき、本市が望む環境保全対策が講じられるよう、強く要望してまいります。

地域の特性などに配慮した

具体的な環境対策は 今後協議

第二京阪道路が通過する北河内地域は、昭和30年代から大阪府内でも急激に人口が増加し、都市化が進んできました。

このように人口が集中する地域において第二京阪道路事業による住環境保全対策が重要であります。そこで第二京阪道路が通過する関係5市(枚方市・寝屋川市・四條畷市・門真市・交野市)は、環境対策の基本的な考え方を早く示してもらいたいと、建設省および日本道路公団の事業主体に対し再三要望してきました。

今回、その考えが関係5市に示され、現時点における事業主体の環境対策に関する前向きな考え方があり、これまで事業主体に要望してきた共

おりです。

「確認書の抜粋」

① 事業の実施に際し道路事業者(事業主体および将来の道路管理者)は、地域特性に配慮し、沿道の土地利用の状況や住居などの立地状況を踏まえ、府市等と協議のうえ、効果的で信頼のおける技術をもちいて環境対策を実施する。

② 供用後の沿道における環境の状況については、道路事業者および府市が協議のうえ、必要な調査により適切な把握を行う。

③ 供用後、供用前に予測しえない影響が発生した場合、道路事業者および府市は関係機関と相互に連携、協力して総合的な対策を実施する。

この確認書は、関係5市に共通する環境対策に関する基本的な考え方が示されたものと

です。

具体的な環境対策については、道路事業者と各市が協議を行い、各市の自然環境や都市形態など、地域特性に配慮を行い、最新技術の情報を収集し事業実施段階で、すでに実用化されている最新の技術などを採用した環境対策を実施するとの考えであります。

本市は、この確認書を締結するにあたって、「第二京阪道路対策大綱」に沿った環境対策が講じられるように事業主体に要望を行いました。

これに対して事業主体からは、本市の諸事情などは十分認識しており、今後は確認書に基づき本市の地域特性を踏まえ、市および関係機関と管理者協議などを通じて、具体的な対策について十分協議が行われるよう努める旨の回答を得ており、その実現に向けて強く要望していきたくと考えています。

第二京阪道路の

進捗状況

第二京阪道路の進捗状況は、京都府域において94%の事業用地が取得され、すでに着手している共同溝の工事も進み、9年度から橋脚工事に着手しています。事業主体は、京都府域から枚方市内の国道

307号までの早期の供用開始をめざして事業展開が進められています。

大阪府域においても、土地所有者からの申し出により対応しており、10年4月末現在、約49%の用地の取得が終わっています。本市を除く各市においては、管理者協議などが行われており、一部の地域においては地元の説明も終わり、今後、事業主体から積極的な用地買収が行われようとしています。本市では、すでに約45%の用地の取得が終わっています。

本市は、事業主体から管理者協議などを受け、市内部の検討を行い、関係地域の住民みなさんからの意見も十分聞かせていただき、事業主体と協議・調整を行っていきたくと考えています。なお、協議が整いましたら事業主体と共に地元説明をさせていただきますと考えています。

第二京阪道路は、京阪間の骨格となり、国道1号をはじめ幹線道路の慢性的な交通渋滞を解消するとともに、「緑立つ道」として、緑軸の形成を図るものとし、早期の整備が強く望まれています。

市は、今後も積極的な環境対策が講じられるよう、市民みなさんや市議会の意見を聞きながら、事業主体と協議を行っていきたくと考えています。今後ともご支援・ご協力をお願いいたします。

関係5市と 事業主体 文書による確認

確認書の主な内容は次のと

JR学研都市線をくぐる市道私市中央線 歩車道分離の新トンネル 7月22日(水) 完成予定

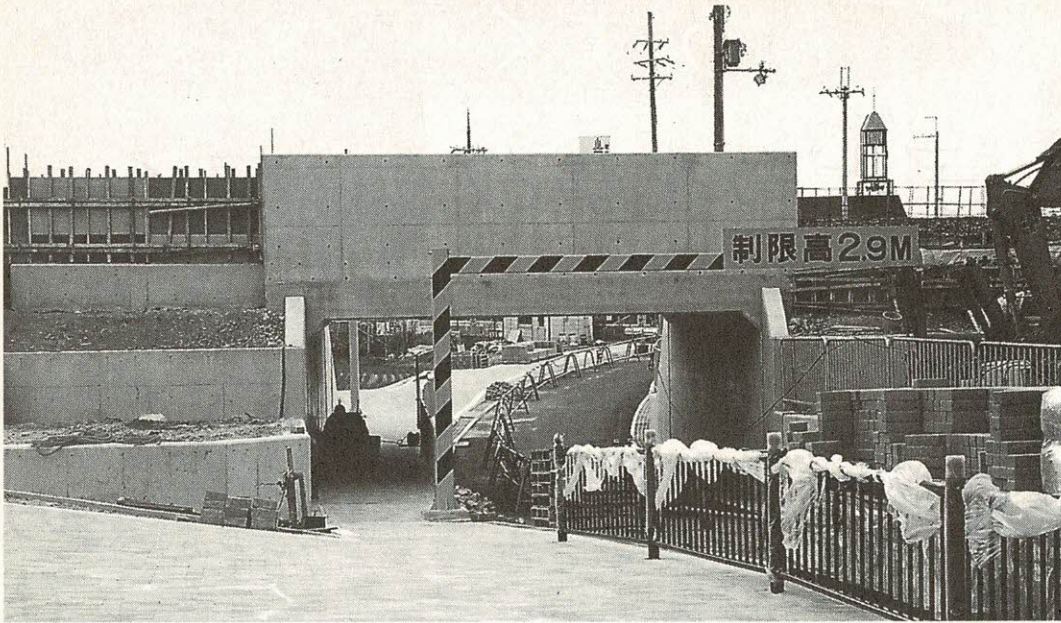

私市と天野が原町を結ぶ市道私市中央線のJR学研都市線との交差部(トンネル)が、7月22日に完成(予定)し、その日から通行できます。

このトンネル工事は、平成7年8月から3か年計画で進められていたものです。

これまでのトンネルは、高さ2.5m、幅2.5mしかなく、歩行者と車が同時に通行する

私市と天野が原町を結ぶ市道私市中央線のJR学研都市線との交差部(トンネル)が、新しいトンネルは、歩行者の安全確保と交通環境の向上を図るために、新たに建設されたもので高さ2.9m、幅は車道部分が5.5m、歩道部分が2.5m、長さ9.8mと、歩道と車道が完全に分離されています。

位置図

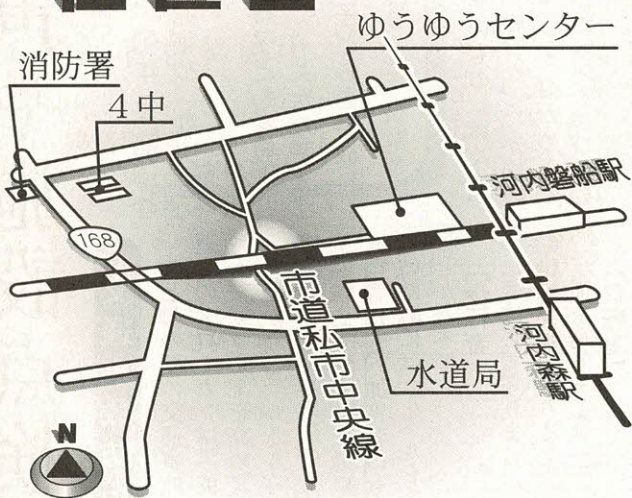

建設省からのご案内 第二京阪道路の 用地買収

出があった場合と、建設省から買収申し出た場合とは何ら変わりありません。

これら手続き等に関する事、そのほか第二京阪道路に關しましては、末尾の機関にお問い合せください。

買収希望申出から契約までの概要

①買収希望申出
※買収希望申出書は末尾記載の窓口に備え付けてあります。

②用地幅杭打設
※道路必要幅を現地に打設。

ただし、当該地番が全て道路必要幅に含まれる場合は打設しません。

③用地測量調査
※土地の測量、建物、工作物等補償対象物件の調査。

④用地補償協議
※用地測量、調査に基づき土地価格、建物等補償の協議。

⑤契約
○問い合わせ
▽建設省近畿地方建設局浪速国道工事事務所用地第一課(☎0720・33・0261)

第二京阪道路事業は昭和44年5月に都市計画決定(平成4年都市計画変更)がされてから長期間が経過し、また事業区域内の土地には都市計画法及び道路法の制限が課せられており、当事業区域内の土地所有者の方で早期に土地の買取りを希望される方は、事業施行者である建設省に対し買収希望申出書を提出することが出来ます。

後ろに示します「買収希望申出から契約までの概要」に基づき個別に対応いたします。

なお、補償金算定の基準は、土地所有者から買収申

もうすぐ夏休み

子どもを事故から守ろう

注意のひと声や施設点検

楽しい夏休みがまもなく始まります。例年、この季節は解放感から水の事故をはじめ交通事故、花火遊びによる事故などが後を絶ちません。危険な遊びや危ない場所ですんでいる子どもを見かけたときは、自分の子どもだけでなく、よその子どもにも注意するなど、市民みんなで子どもを事故から守りましょう。

交通事故防止

ことしの夏の交通事故防止運動のスローガンは「98おおさか交通マナーを高めよう！しっかりと ルール守って事故防止」(大阪府交通対策協議会)です。交通事故の被害者にも、加害者にもならないためには「ルールを守る」ことが基本です。

〔歩行者〕

- 信号は必ず守りましょう
- 横断歩道を渡りましょう
- 歩道を通りましょう

〔自転車〕

- ブレーキをかけた時に確実に止まるか確認しましょう
- 信号は守りましょう
- 交差点などでは安全を確認しましょう
- 夜間はライトをつけましょう
- 泥よけなどに反射材をつけましょう
- 自転車の放置はやめましょう

〔二輪車〕

- 信号は厳守しましょう
- 交差点などでは安全を確認しましょう
- 交差点やカーブの手前では減速しましょう
- 割り込み、すり抜けはやめましょう
- ヘルメットは必ずかぶりましょう

水の事故防止

川、プール、ため池など水辺で遊ぶ機会が増えてきます。楽しい水遊びが一転して悲しみにならないように、気をつけましょう。

子どもを水難事故から守るため、次のことに注意して

花火による火災防止

- 危険標識は幼児・児童にわかりやすいものにしなす
- 安全施設の破損に注意しなす
- 幼児だけでため池・水路の水辺で遊んでいるのを見かけたら、注意の声をかけなす
- 地域の自治会などを通じ、子どもの水難事故防止について保護者に啓発しなす

燃えやすいもの(紙くず、枯れ草、廃材など)が周囲にないことを確かめるなど、安全な場所を選びなす

- 風強いときや火災警報・乾燥注意報などが出されているときは、花火をしないようにしなす
- 花火をするときは、子どもだけでなく、必ず大人が付き添い、人や建物に花火を向けないよう注意しなす
- 花火の側面などに記載してある注意書きをよく読み、取り扱いには十分注意しなす
- 花火をほぐしたり、数本まとめて点火したりすると、火薬が一度に燃えることになり、大変危険なのでやめなす
- 必ず水の入ったバケツを用意し、終わった花火の残り火を完全に消しなす

—あなたのまちのKOBAN— 「星のまち交番」

更新の更
やのの
新の
更の
更の
更の
更の
更の

京阪交野市駅前ビル1階にある星のまち交番は、枚方警察本署と同程度の機能を持つ、全国的にも珍しい交番です。主な業務は、次のとおりですので、積極的にご利用ください。

- 地域関係 市内4か所にある交番の核とし、24時間体制で通常の交番業務
- 問い合わせ 枚方警察署星のまち交番(☎45・1234 内線419)

7月 固定資産税・都市計画税 第2期分の納期月

7月は、固定資産税・都市計画税第2期分の納期月です。期限(7月31日)内に最寄りの収納取扱金融機関へ納めていただきますよう、お願いします。

納期が過ぎると延滞金がかかりますので、ご注意ください。

○問い合わせ 納税課

給水工事の指定店追加登録

給水工事指定店の追加登録が次のとおりありましたので、お知らせします。

- 追加登録 (株)くずはガスリビング 枚方市楠葉 朝日3-1-9 ☎50・7721
- 問い合わせ 水道局(☎91・0016)

幼稚園教育の充実を図る

就園奨励費補助金

保育料などを減免 申請はお済みですか

交野市では、幼稚園教育のいっそうの普及充実をはかるため、保育料などを減免する制度を設け、実施しています。市内に居住し、子どもを公立幼稚園(4・5歳児)、私立幼稚園(3・4・5歳児)に通園させ、次のいずれかに該当する保護者には、子どもが通園している幼稚園を通じて申請書用紙を配布しましたが、申請はお済みになりましたか。

該当者で申請書をまだ提出されていない人は、急いで申請してください。

※父母およびそれ以外の扶養

義務者(家計の主宰者である場合に限る)の所得割額の合計とする。従って、祖父母・兄・姉ら同居者に課税されていても、その人が家計の主宰者でない場合は合計しないものとする。

〔申し込み手続き〕

公・私立幼稚園に配布しています申請書に必要事項を記入し、次の書類を添えて各幼稚園に提出してください。

○保育料減免措置に関する調書(申請書)

○市民税所得割額の証明書(ア)、(イ)、(ウ)のいずれか(添付のない場合は受け付けできません)

(ア) 給与所得者 10年度市民税・府民税特別徴収税額通知書

(イ) 事業所得者 10年度市民税・府民税納税通知書

(ウ) 生活保護を受けている人は、福祉事務所長の証明書

※兄弟ら2人以上通園している家庭は、1人ずつ申請書・証明書を提出してください。

○問い合わせ 幼児対策室



アルバイト 保母 登録者を募集中

幼児対策室では、保育所(幼稚園)のアルバイト保母(教諭)を確保するため、登録者を募集しています。

- 対象 保母(教諭)の資格を持っている人
- 勤務時間
 - ▷平日 午前9時～午後5時15分
 - ▷土曜日 午前9時～正午
- 問い合わせ 幼児対策室

	対象者	補助額
公立	生活保護世帯または年間の市民税が非課税世帯	年額 20,000円を限度とする
	年間の市民税所得割額が非課税世帯	
私立	生活保護世帯または年間の市民税が非課税世帯	年額 131,500円を限度とする
	年間の市民税所得割額が非課税世帯	年額 100,000円を限度とする
	年間の市民税所得割額が 10,600円以下の世帯	年額 77,200円を限度とする
	年間の市民税所得割額が 120,600円以下の世帯	年額 54,300円を限度とする

免許更新に必要な

手続きができます

京阪交野市駅前ビル3階

枚方・交野交通安全協会

交野出張所



枚方・交野交通安全協会
交野出張所(京阪交野市駅前ビル3階)では、免許更新の手続きや講習手数料証紙の販売、免許証の郵送取り扱い、ビデオ講習、更新用の写真撮影など免許更新に必要な手続きを行っています。

○受付 月曜日～金曜日 午前9時～午後5時

※郵送交付の手続きは午後4時30分までです。

※祝日と12月29日～1月3日は休みです。

○免許更新に必要なもの

免許証・運転免許証更新通知書(公安委員会発行)・写真1枚(6か月以内に撮影したもの)・手数料(公安委員会通知書に記載してあります)

※写真は、同出張所で2枚1組800円で撮影します。

○手続きの順序

一番先に同出張所へお越しください。書類を作ってから次に同ビル1階の

○問い合わせ 枚方・交野交通安全協会交野出張所 (☎91・3035)

郵送を希望しない人と一般運転者講習対象者は、同出張所で更新手続きを終了後、指定された日に枚方警察署横の交通安全協会で、講習を受けた後に交付されます。

○問い合わせ 枚方・交野交通安全協会交野出張所 (☎91・3035)

星のまち交番の免許係で更新の申請をしてください。

優良講習対象者で、更新免許証の郵送交付をご希望の人は、もう一度同出張所へ戻り、郵送申し込みを済ませ、ビデオ講習を受けてからお帰りください。

郵送を希望しない人と一般運転者講習対象者は、同出張所で更新手続きを終了後、指定された日に枚方警察署横の交通安全協会で、講習を受けた後に交付されます。

○問い合わせ 枚方・交野交通安全協会交野出張所 (☎91・3035)

夏休み自然塾

楽しい一時を過ごそう

アゲハチョウやオニヤンマが飛び交う素晴らしい環境の中で、夏休み自然塾が開かれます。お友達にも呼びかけ、一緒に楽しい一時を過ごして

科目	期日	内容	備考	申し込み
竹クラフトを作る	8月2日(日)	竹トンボ、ガリガリ、鳴くセミなどを作る	小刀、カッターなどを持参、材料は支給	不要です 当日会場へ
昆虫ウォッチング	8月9日(日) 雨天中止	採集して名前を調べる 簡単な標本を作る 昆虫の生態をビデオで見る	あれば昆虫網やかごなどを持参	
バードカービング(鳥の彫刻)	8月16日(日)	木彫りでフクロウの置物を作り、彩色する		定員20人 7月31日(金)までに電話
野鳥のブローチ作り	8月23日(日)	木彫りでかわいい野鳥のブローチ作り、彩色する	小刀、絵の具、筆などを持参	
バードカービング(鳥の彫刻)	8月30日(日)	木彫りでフクロウの置物を作り、彩色する		

○対象 小・中・高校生と保護者(小学3年)

サマーキャンプスクール 仲間たちが待っています

緑あふれる傍示の里で、手づくりのキャンプ生活をしま

水辺の環境教室

天野川での水生生物観察会を行います。水の中にいる生き物で、その川のきれいさや汚れ具合がわかります。

今回は、ヤゴなどの水生生物を通して天野川の水の状態を調べます。また、他の催しも企画しています。

夏休みの思い出づくりに、家族で参加してください。

○とき 8月28日(金)午前10時～午後4時

○ところ 星の里いわふね

○対象 市内在住の小学生以上とその保護者

○定員 先着50人

○申し込み・問い合わせ 8月3日(月)から電話で環境生活課

生までは保護者同伴)

○持ち物 弁当

○申し込み・問い合わせ バードカービングとブローチ作りは、7月31日(金)までに電話で同センター(☎93・6520)

※2つ以上の申し込みもできます。

○対象 小・中・高校生と保護者(小学3年)

素晴らしい仲間と新しい発見があなたを待っています。

○とき 8月4日(火)～6日(木) 2泊3日

○ところ 野外活動センター

○対象 市内在住・在学の小学6年生から高校3年生

○内容 参加者でグループをつくり、プログラムを考え、協力しあってキャンプをします

※センターのヘルパーがアドバイザーとして協力します。

○定員 先着50人

○参加費 5000円(食事、材料費、まき代などを含む)

○申し込み・問い合わせ 7月15日(水)～25日(土)の間に参加費を添えて直接、市体育文化協会(青年の家内 ☎92・7721)

ケアマネージャー 介護支援専門員の 実務研修受講試験

介護福祉士らの保健、医療、福祉の各分野で5年以上10年以上の実務経験を有する人

○試験日 9月20日(日)

○受験料 9000円

○募集用紙 交野市介護保険準備室(ゆうゆうセンター内)、府民情報プラザ、保健所で配布

○申し込み 7月17日(金)～31日(金) 郵送に限る

○問い合わせ 財団法人大阪府地域福祉推進財団試験係(☎06・940・1267)

介護保険制度が、平成12年4月から導入されるのに伴い介護支援専門員(ケアマネージャー)の実務研修受講試験が次のとおり行われます。

○資格 医師、看護婦、

介護保険制度についての問い合わせは、ゆうゆうセンター2階 介護保険準備室(☎93・6409)へ

シルバー1110番

高齢者の悩み相談してください

大阪府高齢者総合相談情報センター(シルバー1110番)

は、高齢者やその家族からの電話や来所による悩みごとの相談に応じています。

相談は無料です。

○日程

▽法律相談 8月3日(月) 午後1時30分～4時

▽税金相談 8月18日(火) 午後1時30分～3時

▽年金・保険相談 9月2日(水) 午後1時30分～3時

○予約・問い合わせ 吹田市山田北3-1 大阪府高齢者総合相談情報センター(☎06・875・0110)

※当日までに電話で予約してください。

なお、福祉制度や悩みごとの相談など生活一般相談は月曜日～金曜日の午前10時～午後5時(土曜日は午前10時～正午)にお受けしています。

三世交代流事業

「わらぞうり」を作ろう

三世交代流事業として、わらぞうり作りを行います。専門の講師が指導しますので、家族そろってお楽しみください。

○とき 7月26日(日)
▽午前の部 午前10時～正午
▽午後の部 午後1時～3時

○ところ ゆうゆうセンター
1階 ロビー

○定員 先着各50人

○講師 小野 香さん

○申し込み・問い合わせ 7月14日(火)～23日(木)までに電話で福祉サービスク

(☎93・6400)

映画会とミニバザー

7月29日(水)
ゆうゆうセンター

○とき 7月29日(水)午前10時30分
○ところ ゆうゆうセンター
4階 交流ホール
○内容 △映画「がんばれ

まあちゃん」▽アニメ「飛べばくらのペーパープレーン」を上映(字幕入り)
○主催 交野市ボランティア
アグループ連絡会
○問い合わせ 市ボランティアセンター(☎94・3737)
※終了後、多目的ホールでミニバザーを開きます。
※車での来場はご遠慮ください。

市民交通傷害保険受け付け中

国内どこで起こった交通事故でも補償

市民交通傷害保険(10年度)の申し込みを受け付けています。

この保険は、道路上および軌道上での自動車、原動機付自転車、自転車、電車、身体障害者用車いすなどによる人身事故が対象です。
国内どこで起こった交通事故

故でも他の保険にかかわりなく支払われます。
1人2口まで加入できます。

○保険料(1口目個人負担額)
▽一般……………3600円
▽満15歳までの人…3000円
▽小学1年生、生活保護を受けている人、身体障害者手

帳(3級以上)を交付されている人、精神薄弱者療育手帳を交付されている人、満70歳以上の人……………無料
▽2口目……………3600円
○支払い保険金(1口につき)
▽死亡……………100万円
▽後遺障害……………100万円
▽けが(1日)6か月以上……………50000円
○申し込み・問い合わせ 市民課(☎92・0121)か、星田出張所(☎91・2031)

夏期の即日審判と家事相談

大阪家庭裁判所

大阪家庭裁判所は、夏期家事事件(即日審判および家事相談)の取り扱いを次の日程で行います。

なお、本庁での家事事件の取り扱いは、月曜日～金曜日通常どおりしています。

○問い合わせ 大阪家庭裁判所(☎06・943・5321)

※即日審判事件の中には、審理の結果、即日処理ができない場合もありますので、事前に大阪家庭裁判所に照会してください。

【即日審判】

子の氏の変更許可、相続放棄の申述受理、名の変更許可、精神障害者保護者専任(扶養義務に関する処分を含む)

○期間 7月21日(火)～8月31日(月)

○受付 月曜日～金曜日午前9時30分～11時

※7月28日(火)は、午後5時～6時30分も受け付けています。

【家事相談】

○受付 月曜日～金曜日午前9時30分～11時30分、午後1時～3時30分

7月は「社会を明るくする運動」月間

犯罪・非行防止の輪を広げよう

7月は「社会を明るくする運動」月間です。

この運動は、すべての国民が、犯罪の防止と罪を犯した人たちの更生について理解を深め、それぞれの立場で力を合わせ、犯罪のない明るい社会を築いていこうというものです。

次代を担う少年を非行から守り、非行に陥った少年の立ち直りを助けるため、地域に理解と協力の輪を広げるために、7月1日から31日までの1か月間、運動が展開されます。

枚方・交野地区での「社会を明るくする運動」は、街頭PR、ポスターやパネルの掲示、作文コンテストなどを行います。
犯罪のない明るい社会を築くためには、一人ひとりが、自らの問題として犯罪・非行防止に取り組み、家庭から近隣へ、近隣から地域へと犯罪・非行防止の輪を広げる必要があります。

非行への赤信号が見えた時は、親の手に負えなくなるまで迷っていないで、一刻も早く専門家に相談した方がよいでしょう。秘密は絶対に守られます。
主な相談機関は次のとおりです。

○大阪保護観察所(☎06・949・6241)
○大阪府中央子ども家庭センター(☎28・0161)
○大阪府青少年カウンセリングセンター(☎06・722・4741)

7月は暴走族追放・少年非行防止強調月間

7月は、暴走族追放・少年非行防止強調月間です。

大阪府は運動を推進するため、次のスローガンを決定しました。

○悪いさそい のらないこ

とが 勇気の証明(中学生の部)

○ナイフより 鋭く光る 僕らの未来(高校生の部)
○轟音を 号泣と聞けぬか 人の子ならば(一般の部)



Snap Shot

スナップ



▲ ヤゴの救出作戦

5月21日(木)、長宝寺小学校のプールで、トンボの幼虫・ヤゴ救出作戦が行われました。

9年秋、水泳シーズンが終わった後、防火用水としてプールに水をため、アキアカネが産み落とした卵を育てていました。

この日は、4年生67人が網やかごを使ってヤゴをすくい上げました。

早くトンボになあれー

◀ ヤゴ約1,000匹を放流

長宝寺小学校と岩船小学校の4年生が、ヤゴ約1,000匹を、5月28日(木)、淀川左岸流域下水道組合渚処理場の安定池に放流しました。

児童たちは「早くトンボになってね」と語りかけるように、ヤゴを放っていました。8月ごろには、トンボになって大空を飛び交うことでしょう。

▶ 身近な生活を考えてみました

5月30日(土)、31日(日)の両日、交野サティで、交野市消費生活問題研究会主催の「身近な生活を考えよう展」が開かれました。

ごみ焼却によるダイオキシン問題、遺伝子組み換え食品、輸入野菜などについて、分かりやすく説明したパネルの展示や、廃油回収場所の地図、市内各店舗の環境問題への取り組みが表などで展示してあり、多くの市民が熱心に見ていました。

子どもたちは、牛乳パックを利用した手作りコーナーや醤油入れを利用した金魚すくいなどに興味を示していました。





◀ 在宅障害者らと楽しいひととき

ボランティアグループ ふれんズ主催の在宅障害者との交流会「第5回みんなのポケット」が、5月24日(日)、ゆうゆうセンターで開かれました。今回は18人が参加。ふれんズのメンバーのほか各作業所や訓練所の指導員ら協力者と共に、カラオケやゲームなどで楽しい時間を過ごしました。「毎年、みんなに会えるのが楽しみです」と話す障害者もいました。

▶ テニスコートに歓声響く

5月22日(金)、私部公園テニスコートで、交野市テニス連盟主催のシニアテニス大会が開かれました。60歳以上の男性6人と50歳以上の女性10人が参加。2つのグループに分かれて、初心者からベテランまでが好プレー、珍プレーを展開、コートに笑いがこぼれました。



◀ 歌に合わせて楽しく遊戯

6月4日(木)、ゆうゆうセンターで、おもちゃライブラリーアリス主催の「アリスうんどうあそびの日」が開かれました。0歳～3歳の乳幼児とそのお母さん58組が参加。さいころを使った「いち、にのポン」、段ボールで作った新幹線で「おでかけしよう」などユニークな遊びが練り広げられ、幼児たちは歌に合わせて場内を駆け回っていました。



障害を克服して スポーツで喜び

私部南の葛田さん



私部南の葛田貴彦さん(30歳)は、3年前、病気のため、突然、視覚障害者(全盲)となり、不自由な生活を余儀なくされました。しかし、くじけることなく、生活訓練を受けながら基礎体力をつけ、陸上競技を続けています。

5月17日(日)、万博陸上競技場で開かれた第36回大阪府身体障害者スポーツ大会兼第34回全国身体障害者スポーツ大会大阪府選考会では、砲丸投げと立ち三段跳びの両種目で、優勝しました。

障害に負けない不屈の精神がもたらしたもので、次のような便りが寄せられました。

◆◆◆◆◆
私は、人生の途中で視覚障害者になりました。
中学時代は陸上競技の選手でした。

最初は、どうやって走ったり、跳んだり、投げたりすればよいのか分かりませんでした。まず始めたのがマラソンウォークでした。一人で行けるところを自分で探して、その道を何度も往復して練習しました。

基礎体力がついたので、今年初めから市の福祉制度のガイドヘルパーの協力を得て、基本練習を積みました。そして視覚障害者でもできる競技に専念しました。

今年3月8日に行われた日本身体障害者陸上競技選手権大会では、砲丸投げと円盤投げで優勝できました。

最初は、不安との闘いでしたが、初めて出場した大会で良い成績を上げられたことで、自信ができました。私を支えてくださったみなさんのお陰であり、心から感謝しています。

これからの人生は、まだまだ険しく、厳しい試練があると思いますが、絶対に突き進んでいく決意です。そして第2の人生の目標が持った現在は、2000年のシドニー・パラリンピックをめざすつもりです。

8月の予防接種

ポリオ、3種・2種混合

日程表

と き	予 防 接 種
8月 5日(水)	ポリオ(初めて接種する人)
8月 6日(木)	ポリオ(接種が2回目の人)
8月 7日(金)	ポリオ(設定はありません)
8月 25日(火)	3種混合・2種混合

問い合わせは 健康増進課
☎93・6405

3種・2種混合接種方法

	望ましい年齢	対 象	接種方法
3種混合 黄色の 予診票	1期初回	生後6か月 ～12か月	生後6か月 ～7歳6か月未満 3～8週間隔で 3回接種
	1期追加	1歳5か月 ～2歳	◆1歳5か月～7歳6か月未満 ◆1期3回終了後 1年以上 ～1年5か月経過した幼児 1回接種
2種混合 青色の 予診票	1期初回	生後6か月 ～12か月	生後6か月 ～7歳6か月未満 4～6週間隔で 2回接種
	1期追加	1歳5か月 ～2歳	◆1歳5か月～7歳6か月未満 ◆1期2回終了後 1年以上 ～1年5か月経過した幼児 1回接種

ポリオ、3種混合、2種混合の
予防接種を左表の日程で行いま
す。乳幼児をお持ちの保護者は、
該当する日時にお子さんと一緒に
会場へお越しください。
個人通知は出しませんので直接
会場へおいでください。
○ところ ゆうゆうセンター
○受付 午後1時45分～3時

※予防接種の対象年齢は、救済制度が成り立つ期間としてなるべく長く設定されて
いますが、できるだけ望ましい年齢の時期に接種を受けてください。

各予防接種(個別接種)取扱医療機関

病院・医院名	接種方法(接種日)	住 所	電 話
尼子医院	事前に電話予約 月～土 9:30～12:00 の間に電話予約	私市 8-14-3	91・2050
池田医院	事前に電話予約	松塚 43-1	91・7200
大景医院	事前に電話予約	妙見坂 6-7-2	92・0467
交野病院	事前に電話予約	私部 2-11-38	91・0331
清田医院	事前に電話予約	星田西 3-12-1	93・7351
小菓医院	事前に電話予約	星田 5-10-5	91・2006
後藤医院	事前に電話予約	藤が尾 4-3-15	92・9500
寺嶋こども クリニック	事前に電話予約	天野が原町 5-14-7	93・3141
西井医院	事前に電話予約	星田 1-23-24	91・2213
西井診療所	事前に電話予約	星田 7-65-6	92・4510
野村医院	事前に電話予約	倉治 3-50-1	91・6100
星田南病院	火・金 14:00～15:00 の間に電話予約	藤が尾 3-5-1	91・3500
松吉医院	事前に電話予約	天野が原町 2-29-3	92・7700
三宅医院	事前に電話予約	倉治 8-5-6	93・0108
山添医院	事前に電話予約	私部 1-16-13	91・1025
多々内科 クリニック	事前に電話予約	森南 1-9-5	95・2250

○費用 無料
○持ち物 母子健康手帳
ポリオ(小児マヒ)
○接種の年齢と受け方
標準として生後3か月から18
か月までに、6週間以上の間隔
をおいて2回飲みます。
※18か月を過ぎた幼児でも7歳
5か月まで接種が受けられます。
3種・2種混合
3種混合は破傷風・ジフテリ
ア・百日ぜき、2種混合は破傷

風・ジフテリアの予防接種です。
すでに百日ぜきにかかった乳
幼児は、2種混合を受けてくださ
い。
医療機関でも接種を受けられます
3種混合・2種混合予防接種
は、7月以降に毎月1回、ゆうゆ
うセンターで集団接種を行って
いますが、市内の医療機関(左表参
照)でも無料で接種が受けられま
す。電話などで予約をし、母子健
康手帳を持参してください。予防
接種の説明書・予診票は医療機関
に備えてあります。

総合健診 ゆうゆうセンター



〔40歳以上の人の健診〕 〓 予約が必要
〇と き 9月2日(水)、17日(木)

▽基本健診 問診・身体計測・聴打診・血
圧測定・検尿・血液検査・心
電図検査

▽がん検診 肺がん・大腸がん・胃がん・
乳がん・子宮がん

▽その他の検診 結核検診・骨粗鬆症検診
〇費用 全部受診で男性2500円・女
性3000円

〔16歳～39歳の人の健診〕 〓 予約不要

〇と き 9月2日(水)、17日(木)
〇受 付 午前9時30分～11時
〇内 容 問診・身体計測・聴打診・血圧測
定・検尿・結核検診・血液検査
(貧血検査のみ)

〇費用 男女とも2000円

〔申し込み・問い合わせ〕
〇7月21日(火) 午前9時から電話で健康
増進課(☎93・6405)

〇10月以降の総合健診は、毎月広報「かたの」
10月号でご案内します。
※費用免除 70歳以上の人、生活保護世帯
および市民税非課税世帯に属する人
および市民税非課税世帯に属する人

……………ご注意ください……………
総合健診は年1回(4月から翌年の3月)
しか受診できません。また、医療機関で市
民健診を受診された人も同じです。

調理実習

準備期

食会 離乳講習

を通じて

から
学ぶ



離乳食を始める前の準備から初期までを中心に、すめ方やこの時期の注意点をわかりやすくお話しします。

○とき 8月11日(火)午後

2時30分～3時と
3時30分～4時の
どちらか

○ところ ゆうゆうセンター
2階 プレイルーム

○対象 2～6か月(10年
2月～6月生まれ)
の赤ちゃんをもつお母さん

○費用 無料
○持ち物 母子健康手帳、筆記用具
○申し込み 当日会場

「パクパク」

離乳食は、赤ちゃんの食べ方やかむ力に合わせて、食品の量や種類を増やしながらくり進めることが大切です。

調理実習を通して、離乳食の基本とすめ方のコツを一緒に楽しく学びましょう。
○とき 8月21日(金)午後
1時～3時30分
○ところ ゆうゆうセンター

○対象 3階 調理実習室
2 7～15か月(9年
5月～10年1月生
まれ)の赤ちゃん
をもつお母さん
先着20人
○定員 20人
○費用 無料
○持ち物 エプロン、三角巾、
ふきん2～3枚、
母子健康手帳、筆
記用具。託児を希
望する人はバス
オルなど

○申し込み 7月24日(金)
から電話で健康増進課(☎
93・6405)
※希望者には、託児所を設けています。

育児相談

育児の悩み何でも相談

乳幼児についての心配ごとを保健婦・栄養士らが相談に応じます。
保母もいますので、みんなで一緒に楽しく遊びましょう。

○とき ①7月28日(火)
②8月12日(水)

いづれも午前9時
30分～10時30分

ゆうゆうセンター

○ところ

①1歳以降
②0歳～1歳児

○内容 育児・栄養(離乳食)・歯科相談など



○持ち物 母子健康手帳
○申し込み 直接会場

4か月児健診

○とき 8月11日(火)午後
1時～2時

○ところ ゆうゆうセンター

○対象 10年3月16日～4
月15日生まれの幼
児

1歳6か月児健診

○とき 7月21日(火)午後
1時～2時

○ところ ゆうゆうセンター

○対象 8年12月生まれの
幼児

3歳6か月児健診

○とき 8月4日(火)午後

保健所だより

一般健康診断(四条畷保健所)

受付 第2・第4火曜日午前9時30分～10時30分
内容 胸部レントゲン検査など(診断書は有料)
は金曜日午前中にお渡しします

風しん抗体検査・梅毒およびエイズ抗体血液検査(四条畷保健所)

受付 第1・第2・第4火曜日午前9時30分～10時
30分。結果は2週間後

骨髄ドナー登録(予約制)(四条畷保健所)

受付 毎週火曜日午前10時30分
内容 骨髄提供希望者の登録受付と採血

精神保健相談(予約制)(四条畷保健所)

内容 精神障害で悩んだり、アルコール中毒で困っている人の相談

結核相談(予約制)(四条畷保健所)

内容 結核患者・家族の健康相談

難病相談(予約制)(四条畷保健所)

内容 特定疾患などの難病患者・家族の相談

アトピー相談(ゆうゆうセンター)

受付 8月12日(水)午後1時30分

内容 乳幼児の皮膚湿しんなど

問い合わせ 四条畷保健所(☎78・1021)

安全です 能勢町の農産物

大阪府環境農林水産部
能勢町事業部
能勢町農業協同組合

豊能郡美化センター周辺の土壌からダイオキシン類が検出され、新聞、テレビなどで報道されたことにより、風評被害が農産物や特産品の売り上げの低下を招き、各施設の利用がキャンセルされるなど、あらゆる分野で影響が出ています。

このため能勢町は、実態調査を行い、農産物から検出されたダイオキシンなどの数値を、厚生省の基準に照らしてみた結果、極めて低い数値であることが判明しました。たとえば、玄米から検出されたダイオキシンの量は、厚生省基準の400分の1以下のレベルでした。

そこで能勢町は、大阪府、能勢町農業協同組合などと連携し「能勢町の農産物は安全です」のチラシを作ってPRしています。

市民のみなさんも、いたずらに風評にまどわされないようお願いします。

マタニティー教室

パパも一緒に

準備を始めましょう

おなかの中の赤ちゃんは、生まれる日を持ち望みながら一日一日育っていきます。
どんな顔をして
いるの？ 何して
いるの？ 元気が
な？ お母さん
も、おなかの赤
ちゃんの成長とも
にどんどんイメ
ジがふくらんで、
母としての自覚が
育ちます。
妊娠・分娩を無
事にのりきって、かわいい赤
ちゃんとのしあわせいっば
いの日を迎えるために、み
んなで準備を始めましょう。
とくに3回目は、パパもこ
一緒に!!

○とき 8月5日、12日、
19日、26日(水)

午後1時(19日は
午後0時45分)

○ところ ゆうゆうセンター
2階 体験学習室

○内容 下表参照

○申し込み 直接会場(予
約は不要)

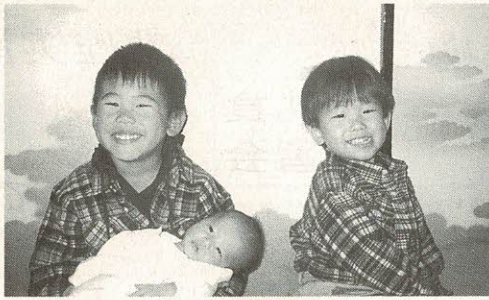

いわもと **岩本**
まさよし **真慶** です
平成5年3月3日生まれ
たつひろ **武大** です
平成7年9月13日生まれ
あきとし **明駿** です
平成9年11月13日生まれ
「いつも笑顔が一番だね」
妙見坂 (父 智昭、母 直美)

♪いんごはは♪

プログラム

開催日	内容
8月5日	ビデオ「赤ちゃん このすばらしき生命」 妊娠中の知識、過ごし方など
8月12日	両親の役割、家族計画 先輩ママとの交流、赤ちゃんのおふろ
8月19日	歯科保健 赤ちゃん和妈妈のための食事
8月26日	出産の準備、おっぱいの手入れ 呼吸法とマタニティー体操、赤ちゃんの保育

ツボ体操で すこやかに

8月4日、11日

ツボとは、身体の各部分の
状態が、皮膚への反応として
敏感に現れるところです。ツ
ボ刺激は、あらゆる症状に効
くといわれ、身体のいろんな
部分の動きをスムーズにする
のに役立ちます。
音楽に合わせて、ストレッチ
チからツボ刺激体操を行っ
て、不快な症状を解消し、健



康づくりの一つとして体験し
てみませんか。
○とき 8月4日、11日
(火) 午前10時～
正午(午前9時30
分から血圧測定)

○ところ ゆうゆうセンター
3階 運動療法室

○定員 30人

○費用 無料

○講師 新山悦子さん

○持ち物 タオル、健康手帳
○申し込み 7月23日(木)
から電話で健康増進課(☎
93・6405)

お母さんと水遊び

育児教室

ちびっこ広場

子どもは遊びが大好き
です。お母さんと向きあつ
て遊ぶことで、様々な発見
もできます。今回は、水遊
びをします。
○とき 8月7日(金)
① 7～15か月児
午前9時30分

○定員 各20組
○持ち物 着替え、タオル、
帽子、お茶など
○申し込み 7月22日(水)
午前9時から健康増進課
(☎93・6405)
※年間2回まで申し込みま
す。

○ところ 子どもゆうゆう
センター
② 16か月～4歳
未満 午前10時
30分～11時30分

健康づくりの

標語と絵画を募集します

大阪府国保財政充実強
化推進協議会は、府民に
健康管理の重要性を呼び
かけ、病気の無い明るい
生活づくりをめざすため、
健康づくりの標語と絵画
を募集します。

○資格 府内在住・在勤
の人

▽絵画 府内の小・中学
生

○応募方法 8月3日(月)
～9月9日(水)必着

▽標語 はがきに楷書で
縦書きし、住所・氏名(ふり
がな)・電話番号を明記

▽絵画 作品は四つ切

〒540-0000
大阪市中央区常盤
町1-3-8 大阪府国
民健康保険団体連合会総
務部事業課第1係(☎
06・949・5323)

食中毒に注意しましょう

家庭から締め出す3原則

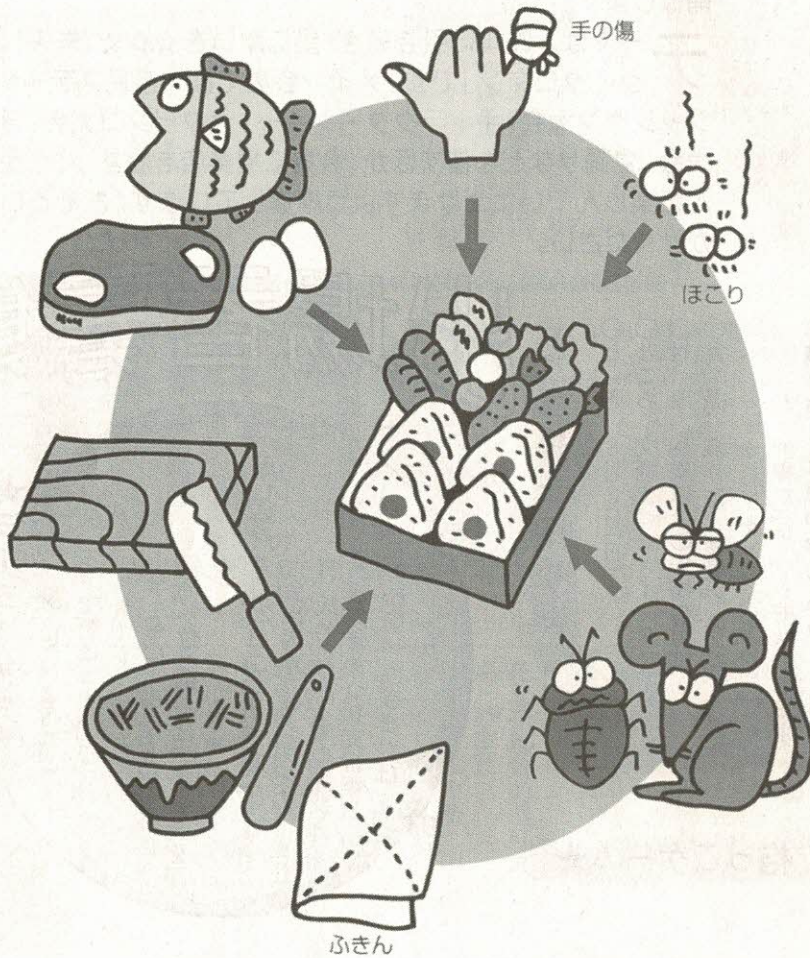

食中毒を軽く見てはいけません。8年の夏は、O157(病原性大腸菌)による食中毒が全国で大流行し、亡くなった人もいました。O157のほかにも、サルモネラ菌、腸炎ビブリオ、黄色ぶどう球菌など16種類もの細菌による食中毒があります。食中毒を防ぐための3原則は、細菌をへつけないふやさない やつつけるです。そのためには、ポイントをしっかりおさえ、家庭から食中毒をなくすことです。それでも、もし、おなかが痛くなったり、下痢をしたり、気持ちが悪くなったりしたら、かかりつけの医師に相談しましょう。

O157、サルモネラ菌、腸炎ビブリオ

細菌をつけない 清潔

- 食品取扱者は手洗いを励行すること、また健康管理に注意しましょう
- 調理器具(まな板、包丁、ふきん、たわしなど)や食器の衛生的な管理に心がけましょう(消毒、乾燥)
- 調理に関係のない人や物、ペット類を調理場に入れない、持ち込まないようにしましょう
- 食品倉庫や冷蔵庫、調理場は定期的に清掃し、2次汚染が起らないよう工夫しましょう
- 作業台や洗浄槽は毎日清掃しましょう
- 床、壁、天井など施設の衛生的な管理に心がけましょう
- そ族昆虫の定期的な駆除をしましょう

細菌をふやさない 迅速、冷却

- 温度、湿度、栄養が最適であれば、細菌はどんどん増えます。1匹の細菌が1時間後には64匹に、2時間後には4096匹に、5時間たてば10億匹に増えるのです。そうさせないために、次のことを守りましょう。
- 新鮮な材料を使い、衛生的に調理しましょう
- 生鮮材料および製品は、できるだけ5度以下で保存し、調理済み食品も室温の状態では放置しないようにしましょう
- 調理してから食べるまでの時間が長かからないよう心がけましょう

細菌をやつつける 加熱

- 加熱は75度以上で1分間以上、中心部まで熱がとおるように行いましょう
- 調理済み食品を温めるだけ、中心部まで熱がとおるように行いましょう
- 温蔵庫での保存は65度以上で行いましょう
- けなどの安易な再加熱はしないようにしましょう

あなたを狙う
16種類の細菌



第15回

交野まつり

交野まつり実行委員会は、8月1日(土)、2日(日)の両日、いきいきランド交野星ふるの広場で、「第15回交野まつり」を開催します。

テーマは、昨年に引き続き「星に願いを☆☆☆ 未来へつなごう七夕ロマン」です。メイン会場では、市民ステージ、七夕ジャンケン大会、キャラクターショー、七夕ピンゴ大会、ヨーヨー大会、盆踊りなどを催すほか、会場に模擬店を設営し、市民みなさんに楽しんでいただけますよう準備しています。おそろいで出かけください。

出場者募集

★ヨーヨー大会★

- とき 8月2日(日)
- ところ 交野まつりメインステージ
- 対象 小学1年生～中学3年生(応募者多数の場合は、予選会を開催)
- 申し込み 7月22日(水)までに「ヨーヨー大会出場申込」と明記のうえ住所・氏名・学年・電話番号を書き、交野まつり実行委員会事務局へ直接またはファクスで

★彦星を探せ★

- とき 8月2日(日)
- ところ 交野まつりメインステージ
- 対象 18歳以上の未婚の男性
- 賞品 織り姫・彦星のカップルの中から、ナンバー1カップルに沖繩旅行をプレゼントします
- 織り姫・彦星の申し込み 7月24日(金)までに「織り姫・彦星申込」と明記のうえ住所・氏名・年齢・電話番号を書き、同事務局へ直接またはファクスで

★織り姫イメージガール★

- とき 8月2日(日)
 - ところ 交野まつりメインステージ
 - 対象 18歳以上の未婚女性
 - 賞品 織り姫に選ばれた人には、浴衣5点セットをプレゼント
- ※織り姫に選ばれた人は、「彦星を探せ」に出場していただきます。

★「逢えてよかった」抱っこゲーム★

- とき 8月1日(土)
- ところ 交野まつりメインステージ
- 対象 夫婦、恋人同士などの男女ペアで、15歳以上の健康な人
- 賞品 優勝カップル1組に5万円相当の旅行券
- 申し込み 7月24日(金)までに「逢えてよかった抱っこゲーム参加希望」と明記のうえ、2人の住所・氏名・電話番号を書き、同事務局へ直接またはファクスで

※詳しい開催時間は、7月25日号の広報に掲載します。
※催しものについては、一部変更する場合があります。

送り先・問い合わせ 交野市私道2-29-1 青年の案内 交野まつり実行委員会事務局 (☎91・4444 ファクス93・0777)

※事務局での受け付けは土曜日、日曜日、祝日を除く午前9時～午後5時まで(電話では受け付けていません)

大阪まちなみ賞

推薦募集

- 対象 大阪府内の建物および建物を中心としたまちなみ(建物)
- ▽将来のまちなみの景観をリードしていく
- ▽周辺の建築物などと調和し美しいまちなみの形成に役立つ
- ▽伝統的なまちなみ景観を維持・向上している
- ▽自然の景観と調和している(まちなみ)
- ▽総合的な計画により優れた景観を作り上げている
- ▽良好な維持管理により優れた景観を作り上げている
- ▽伝統的なまちなみ景観の維持・向上を図っている
- 推薦方法 はがきに必要事項を記入し、左記あて送ってください
- 受付期間 7月31日(金)まで(当日消印有効)
- 表彰 知事賞ほか。12月中旬の予定
- 送り先・問い合わせ 〒540-0011 大阪市中央区農人橋2-1-10 大阪都市景観建築賞運営委員会(大阪建築会館 大阪府建築士会内) ☎06・947・1961 か、大阪府建築指導課地域指導係(☎06・941・0351)

新着図書

……児童書……

小さな地球人のためのエコロ
ジーブック リンダ・シユワ
ルツ ブロンズ新社
ミツビシトンボ 江口学
講談社

こねこのごちそう リンダ・
ジェニングス あすなろ書房
クマくんのおめでどうクッキ
ー 柳生まち子 福音館書店
子犬のラッキー大脱走 ベッ
ツイ・ダフイ 文研出版
おきてよおきてパバあそぼ！
しみずみちを 岩崎書店



プレゼントははみがき！ き
むらゆういち 教育画劇
魔法使いのいた場所 杉本り
え ポプラ社



よわむしおはけのカレーライ
ス わたなべめぐみ 理論社
そんなわけで名探偵 杉山
亮 偕成社
ちよつとまつて 岸田今日子
福音館書店
ほしのこのひみつ アルカデ
イオ・ロバトフレーベル館
ちぎゅうのうえのピクニック
竹下文字 P.H.P.研究所
折り鶴は世界にはばいた
うみのしほ P.H.P.研究所
ねこが見た話 たかどのほう
こ 福音館書店
なんでもひとつ メリーア
ン・ホバーマン フレーベル
館



太宰治と聖書 野原一夫 新
潮社
忘れても、しあわせ 小昔も
と子 日本評論社
自尊心泥棒 西山明 三五
館
必要のない人 内館牧子 角
川書店
花と花風景の撮り方 日比野
克 西東社
西国三十三カ所 山と溪谷社
リアル・チェンジ・リーダー
ジョン・R・カツツエンバッ
ク 講談社
男の子育て風雲録 福岡賢正
毎日新聞社
もっと気軽にイタリア料理を
めしあがれ 片岡護 主婦
と生活社
もういちど会えたら ジェー
ムズ・ヴァン・ブラグ 光文
社
大臣 菅直人 岩波書店
奔流 田中芳樹 祥伝社
解剖学個人授業 養老孟司・
南伸坊 新潮社

役立ち ました

簡易生命保険積立金で

市では、9年度の公園整備(星田・
倉治公園)や下水道整備事業の財源の
一部として、7億5470万円を郵政
省の簡易生命保険積立金から借り受け
ました。

公園や下水道整備

倉治公園

市民のみなさんが納
められている年金資金
が役立っています。市
では、9年度にパッカ
ー車(ごみ収集車)2
台の買い替え資金の一
部として1250万円
の年金還元融資を受け
ました。

年金還元融資で

パッカー車

あめのひのおかいもの こわ
せたまみ P.H.P.研究所
……一般書……
週末陶芸のすすめ 林 寧彦
晶文社
「こころの手入れ」の上手い
人下手な人 斎藤茂太 青春
出版社
母を思い国を想う 舛添要一
読売新聞社
出向の達人 西山昭彦 読売
新聞社
よみがえる商人道 藤本義一
日刊工業新聞社
お受験 片山かおる 文藝春
秋

染毛剤で頭皮に炎症 事前のパッチテストと 十分な洗髪が肝心 ～消費者相談～

製品は使用前にパッチテス
トをすることを明記してい
るものが多く、パッチテス
トの有無は重要です。
②の立証としては、頭皮
の炎症が染毛剤によるもの
かどうか医師の診断書も必
要です。

美容室での事故について
は約款に、施術が原因で利
用者の身体に障害や財産に
物損を与えた場合、損害賠
償を速やかに行うとしてい
ます。そしてその損害賠償
の確実な実施を図るために
(財)全国環境衛生営業指導
センターが、損害賠償保険
等に加入することを義務付
けています。友人はおそら
く、この制度によって治療
費を受け取られたのでしょ
う。

Q

先日、家で初めてヘ
アカラーをしました。
染毛剤を塗ってしばらくす
ると頭皮がチクチクするの
で、説明書の時間より早く
洗い流しました。その後も
ヒリヒリするので夫に見て
もらうと、赤くなっている
とのこと。PL法があるの
でメーカーに賠償してもら
えといっています。友人も美容
室の毛染めで皮膚炎が起き
た時、治療費をもらったと
聞きました。損害賠償の請
求はできますか。

助言

使い慣れた染毛
剤だからとパッチ
テストをしなかつたら、炎
症が生じた、リンス効果の
あるシャンプーで染毛後洗
髪したら、薬剤が頭皮に付
着して炎症が生じたなどの
例もあります。毎回事前の
パッチテストと十分な洗髪
が肝心です。
皮膚炎などが生じた時
は、成分表示のある容器を
持参し医師の診断を受けま
しょう。その際、体質や病
歴なども正確に伝えましょ
う。

A

PL法(製造物責任
法)でメーカーに損害
賠償を請求するには①商品
に欠陥があり②その欠陥に
より被害が生じた事の立証
が必要です。
この場合の①は、取扱説
明書どおりの使用をしたの
に事故が生じたかどうか
ポイントです。ヘアカラー

ハイキング

- ▷小学2年
 - ①松尾 成 (私部)
 - ②久保悠磨 (天野が原)
- ▷小学3年
 - ①太田裕也 (倉治)
 - ②木下幸一郎 (私部)
- ▷小学4年
 - ①豊富光仁 (天野が原)
 - ②本田達人 (倉治)
- ▷小学5年
 - ①吉川和志 (倉治)
 - ②長田義人 (倉治)
- ▷小学6年
 - ①土肥悟史 (私部)
 - ②田中久男 (私部)
- ◇個人総合 (4・5・6年)
 - ①土肥悟史 (私部)
 - ②田中久男 (私部)

春季市長杯バレーボール大会

いきいきランド交野メインアリーナで、Aクラス(6チーム)は5月17日(日)、Bクラス(7チーム)は24日(日)、行われました。結果は次のとおり。

- Aクラス ①星田 ②チェリース
- Bクラス ①エンジェルズ ②リリース

市軟式野球連盟 学童部支部長杯大会

5月17日(日)、交野小学校で、レギュラーの部10チーム、ジュニアの部7チームが参加して行われました。結果は次のとおり。

- レギュラーの部
 - ①ジャガーズ少年野球部
 - ②カタノライオンズ
- ジュニアの部
 - ①交野レインボーズ
 - ②青山ジュニアーズ

竜王山から摂津峡へ

7月25日(土)午前8時、交野市駅集合。雨天中止。阪急茨木駅→バス→忍頂寺→竜王山→竜仙の滝→摂津峡。交通費1,560円。参加費200円。主催は交野ハイキング同好会。問い合わせは成田さん(☎91・4013)

友が島と淡島神社

7月19日(日)午前7時30分、河内磐船駅集合。雨天中止。南海加太駅→加太港→池尻浜→コウ嶽山展望台→野奈浦棧橋→淡島神社。交通費4,000円。参加費200円、保険料を含む。主催は高年者ふれあいの友。問い合わせは吉原さん(☎92・3928 午後7時~9時)

善意銀行

交野市社会福祉協議会の善意銀行に次のみなさんから預託していただきました。

- ◇交野ソーシャルダンス友の会から第73、第74回チャリティーダンスパーティーの収益金1万5,000円
- ◇私部のMMさんから10万円
- ◇松塚の岡本 功さんから2万円
- ◇チャリティーバザー親睦委員会から5月24日のチャリティーバザーの収益金44万5,800円。うち10万円は交野市障害児(者)親の会くらじ作業所へ

森を育てる

C・W・ニコルさん講演

- とき 7月31日(金)午後2時~9時
- ところ ゆうゆうセンター
- 内容

映画「ガイア・シンフォニー(地球交響曲)第1番」の上映(午後2時~5時)

講演とパネルディスカッション(午後6時30分~9時)

▷講演「森を育てる」

講師はC・W・ニコルさん

▷パネルディスカッション

「近郊の森を育てる」

<交野の山野の散策を通して、これからの交野の森のあり方をディスカッション>

出席者はC・W・ニコルさん、在住の市民、交野市長

- 参加費 無料
- 定員 映画会、講演会とも予約制で先着500人

○主催 樹木・環境ネットワーク協会

○問い合わせ・申し込み・予約 7月13日(月)から、電話で同協会大阪事務局の山本さん(☎93・1716 午前9時~午後5時)

※申し込み予約は、映画、講演別々にしてください。

◆イベントを手伝って◆

また事務局では、このイベントを手伝っていただける市内在住の若者(20歳~30歳)を募集しています。連絡は同協会大阪事務局の山本さんまで

大阪府生活環境の保全等に関する条例を改正

10年7月1日から
駐車時のアイドリングが
規制されています

「規制の概要」

- ①ドライバーは、駐車時にはアイドリングを停止してください。
- ②事業者は、従業員らに対してアイドリングを停止するよう指導してください。
- ③駐車場の管理者は、利用者に対してアイドリングを停止するよう指導に努めてください。



大阪府条例の「大阪府生活環境の保全等に関する条例」が一部改正され、自動車の運転者に対して、駐車時におけるアイドリングの停止義務を新たに追加し、10年7月1日から施行されています。

駐車中に自動車のエンジンをかけ続ける、いわゆるアイドリング行為は、直接的に付近の住民に大気汚染や騒音の問題を引き起こすとともに、環境保全の観点からも無視できないものとなっております。

快適な環境づくりに向けて、みなさんのご理解とご協力をお願いします。

- ▽500平方メートル以上の駐車場管理者に、利用者に対してアイドリングの停止を周知することとされを勧告できることとされています。
- 問い合わせ 大阪府交通公害課(☎06・945・1400)
- ▽事業者は、従業員らに対してアイドリングを停止するよう指導すること

みんなのひろば



催し

洋画同好会交野展

7月12日(日)正午~19日(日)午後4時、青年の家1階ロビー。油彩・水彩・パステル画など約40点を展示。主催は交野洋画同好会。問い合わせは高橋さん(☎91・7007)

チャリティーダンスパーティー

7月18日(土)午後6時~9時、ゆうゆうセンター多目的ホール。参加費700円。申し込みは当日会場。主催は交野ソシアルダンス友の会。問い合わせは宇津宮さん(☎91・7217)

ゆかたの着付け

7月14日(火)午前9時30分~正午と午後7時~9時、武道館第2研修室。ゆかたの着付けと半幅帯の結び方。参加費各700円。定員15人。講師は山下千鶴子さん。主催は和装技術研究会。申し込み・問い合わせは当日会場か午後6時以降に沖中さん(☎93・8798)。



申し込み・問い合わせは当日会場か午後6時以降に沖中さん(☎93・8798)。

消費生活講座

○とき 8月5日(水)午後1時30分~3時30分
 ○ところ あいあいセンター ベガホール
 ○テーマ 「楽しく安全な旅行をするために」
 ○定員 先着30人
 ○講師 日本旅行業協会 宮川光郎さん
 ○申し込み 電話で環境生活課

津田さん(☎92・6581)



募集

太極拳楊式

毎月金曜日(4回)午後1時30分~3時、郡津駅前交野会館。定員は上級者(24式3年以上の人)10人を追加募集。入会金1,000円、テキスト代を含む。月会費2,000円。講師は日本武術太極拳連盟公認指導員の垣内広子さん。主催は太極拳交野普及交流会。申し込み・問い合わせは当日会場か垣内さん(☎91・5625)

ヨーガ体操

毎週木曜日午後1時~3時、青年の家道場。定員は10人。入会金2,000円。月会費2,000円。問い合わせは福田さん(☎92・3949)



スポーツ

第19回大阪府知事杯争奪北河内少年硬式野球大会

○とき 8月22日(土)、23日(日)、24日(月)午前9時~午後5時(22日は午後7時まで)
 ○ところ 私部公園グラウンド
 ○参加チーム 大阪府、京都府、兵庫県、奈良県、和歌山県、福井県、岐阜県の中学生50チーム
 ○主催 全交野少年硬式野球協会
 ○問い合わせ 同協会の鬼東さん(☎91・8223)

卓球教室

8月23日(日)午前10時~午後2時、いきいきランド交野メインアリーナ。卓球の基本、応用の指導および実戦を行います。参加料一般500円。ジュニア300円。申し込みは当日会場。主催は市卓球連盟。問い合わせは東さん(☎92・5200)

第20回市長杯卓球大会

6月7日(日)、いきいきランド交野メインアリーナで、170人が参加して行われました。2位以上は次のとおり。敬称略

- ▷一般男子1部
 - ① 柏本正史(私市)
 - ② 日野秀隆(向井田)
- ▷一般男子2部
 - ① 滝下重一(森南)
 - ② 山崎定幸(神宮寺)
- ▷一般男子壮年の部
 - ① 和田和彦(私市山手)
 - ② 植松章治(南星台)
- ▷一般女子1部
 - ① 山口光江(私市)
 - ② 桜井智子(妙見坂)
- ▷一般女子2部
 - ① 桜川幸代(私部)
 - ② 安永温子(私市山手)
- ▷ジュニア男子
 - ① 宮谷和樹(関西創価中)
 - ② 木村暢高(関西創価中)
- ▷ジュニア女子
 - ① 満田裕美(3中)
 - ② 久本真理子(3中)

第31回市長杯わんぱく相撲大会

6月7日(日)、交野武道館前相撲場で行われました。団体・個人・個人総合の2位以上は次のとおり(カッコ内は子供会名)。敬称略

- ◇団体戦
 - ① 倉治子供会
 - ② 私部子供会A
- ◇個人戦
 - ▷小学1年
 - ① 菊池伸哉(天野が原)
 - ② 真浦尚利(私部)

船舶技術研究所

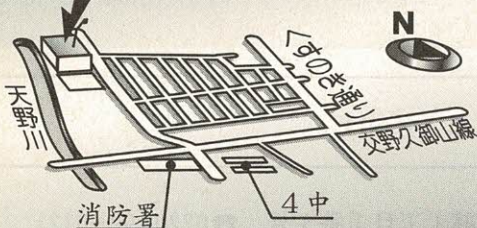

船舶技術研究所を一般公開

「海の日」を記念して、小学生・中学生を対象に研究施設を一般公開します。お気軽にお越しください。

○とき 7月24日(金)午後1時~4時30分
 ○ところ 船舶技術研究所大阪支所(交野市天野が原町3-5-10)
 ○問い合わせ 同大阪支所(☎91・6272)

豆腐と海藻のサラダ



あずき寒天

食べよう健康

ゆづゆづ料理

栄養価

◇エネルギー……5.2キロ
◇たんぱく質……3.6ｸﾞ 塩分……0.6ｸﾞ

〈豆腐と海藻のサラダ〉

- ① もめん豆腐は熱湯に通し、水気をよく切る。縦半分に切ってから5ミリの幅に切る。
- ② 海藻は水でもどし、さっと熱湯に通し、食べやすい大きさに切る。
- ③ コーンはゆでて水気を切る。
- ④ 梅肉にだし汁、みりんを合わせて混ぜ、ソースを作る。
- ⑤ 水気を切った海藻と①の豆腐を器に盛り、④のソースを添える。

材料(1人分)

もめん豆腐 …… 50ｸﾞ
海藻ミックス(乾燥) …… 3ｸﾞ
コーン …… 5ｸﾞ
梅肉 …… 3ｸﾞ
だし汁 …… 小さじ2
みりん …… 小さじ1/2

今回紹介の

2品は、低エネルギーで暑い夏にもあっさりの冷たいお料理です。

「豆腐と海藻のサラダ」は、良質の植物性たんぱく質で畑の肉といわれる大豆製品・豆腐と、食物繊維たっぷりの海藻ミックスを使用し、油を使わない梅肉のドレッシングでいただきます。

「あずき寒天」は、甘さをひかえたデザートで、ビタミンCの多いイチゴとキウイフルーツを飾り、いっしょによく仕上げました。

(生活習慣病予防のための
調理実習から・健康増進課)

作り方

《あずき寒天》

- ① イチゴとキウイフルーツは粗みじん切りに切る。
- ② 粉寒天は分量の水でふやかす、火にかけて砂糖とともに煮溶かし、ゆであずきを加えてあら熱をとる。
- ③ 水でぬらしたエンゼル型に②を流し込み、冷やし固める。
- ④ ③を型からぬいて、①のイチゴとキウイフルーツを飾る。

材料(エンゼル型1つ分)

粉寒天 …… 5ｸﾞ
水 …… 500cc
砂糖 …… 30ｸﾞ
ゆであずき(缶詰) …… 150ｸﾞ
イチゴ …… 1/2パック
キウイフルーツ …… 1個

栄養価

◇エネルギー……5.5キロ ◇たんぱく質……0.9ｸﾞ

広報

かたの

(No.482)

1998年7月10日

編集と発行 交野市役所総務課

〒576-8501 大阪府交野市私部1丁目1番1号
テレホンサービス ☎0720-92-0121
☎0720-92-1599