



目次

星に願いを☆☆☆
未来へつなごうセタロマン
第15回交野まつり...2～3

児童扶養手当
所得制限限度額が改定される...4

高度浄水処理水
7月22日から供給スタート.....5

スナップ.....6～7

学習.....8～10

健康.....11

行革への取り組み シリーズ⑥...12

人権.....13

みんなのひろば.....14～15

自然と語ろう.....裏面

はじける笑顔 ひびく歓声

色とりどりの
水着姿の子どもたち
プールに上がる
水しぶき
笑顔がはじけ
歓声がひびく
ビーチボールも
大きくはずむ

(プール開き くらやま幼稚園)

星に願いを☆☆☆ 未来へつなごう七夕ロマン

いきいきランド交野 星ふる広場で展開

8月1日(土) 2日(日)

交野まつり

第15回交野まつりは、8月1日(土)・2日(日)、いきいきランド交野(市立総合体育施設)の星ふる広場をメイン会場に、多彩な行事が繰り広げられます。

テーマは、昨年に引き続き「星に願いを☆☆☆ 未来へつなごう七夕ロマン」で、星にちなんだ楽しい催しが準備されています。

ご家族・友人と誘い合って「交野まつり」へお越しください。

○主催 交野まつり実行委員会
○後援 市、市議会、市教育委員会、区長会、(財)大阪21世紀協会

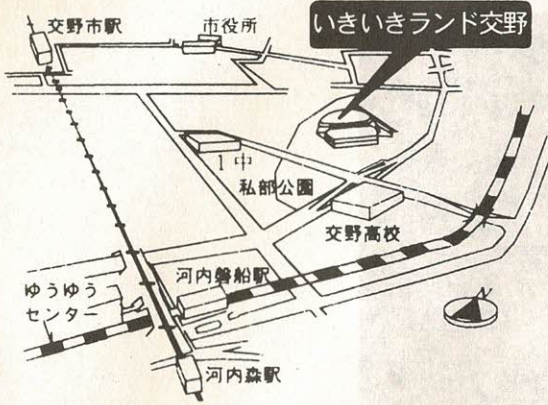

高校生によるバンドで開幕

☆七夕ステージ☆

1日

今年のおープニングは交野高校生によるバンド演奏で、盛大に幕を開けます。

★大声大会

お星さまへの願いごとを大声で唱え、一番大きな声の人に「願いごと」がかなうで賞を贈ります。出場希望者は当日テントで受け付

け。先着20人。

★逢えてよかった抱っこゲーム

カップルで出場して、一番長く抱っこしていたカップルが優勝。

★盆踊り

日中の暑さが薄れてくるころ、浴衣姿で踊りの輪を広げます。振るって参加してください。

願いを☆☆☆ 未来へつなごう七夕ロマン ☆
交野まつり ☆

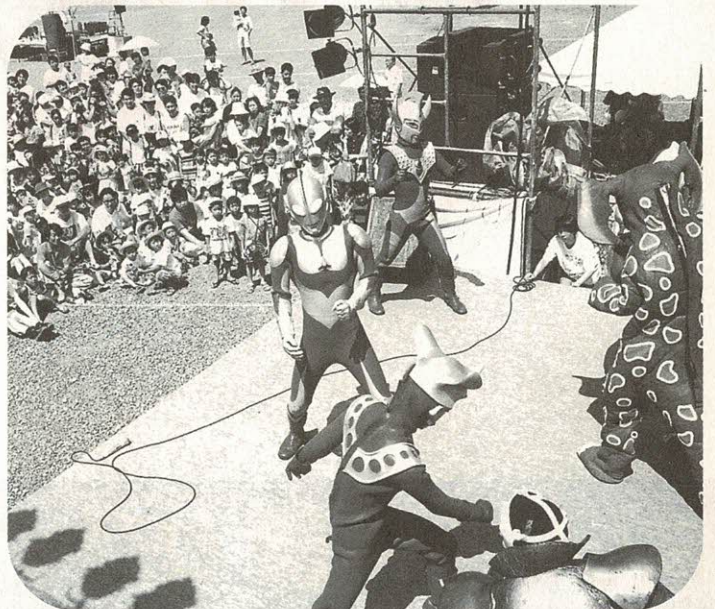

▲キャラクターショーは子どもが主役



音頭に合わせて広がる踊りの輪



▲模擬店

タイムスケジュール

8月1日(土) メーン会場

催し	時間
市民ステージ (交野高校編)	14.00~15.00
大声大会	15.00~15.30
ジャンケン大会	15.30~16.00
市民ステージ (第三中学校・創価 学園吹奏楽部・創価 学園栄光太鼓編)	16.00~16.50
抱っこゲーム	16.50~17.20
ハンマープライス	17.20~18.00
スチールドラム	18.00~18.30
セレモニー	18.30~19.00
盆踊り	19.00~20.30

8月2日(日) メーン会場

催し	時間
キャラクターショー	13.00~14.00
ヨーヨー大会	14.00~14.30
織り姫・彦星	14.30~15.00
キャラクターショー	15.00~16.00
市民ステージ (交野バンチャーズ・ 森友編)	16.00~16.45
ビンゴゲーム	16.45~17.45
よさこい踊り	17.45~18.45
告白(織り姫・彦星)	18.45~19.00
盆踊り	19.00~20.00

2日

★キャラクターショー
今年、交野まつりに合わせてギンガマンが登場。ショーの後は、サイン会や

★ヨーヨー大会
今年子どもたちに大人気のヨーヨー大会が交野まつりに登場。子どもたちのスーパードリフトに、大人たち

★ビンゴゲーム大会

恒例のビンゴゲーム大会です。ビンゴカードを一番先に並べてすてきな賞品をゲットしてください。

ギンガマンが登場
サイン、握手会

大人気のヨーヨー大会

※一部変更する場合があります。

1日・2日 キッズランド

催し	時間	
焼き板コーナー	1日 14.00~18.00	2日 13.00~18.00
星占いコーナー	1日 14.00~18.00	2日 13.00~18.00
似顔絵コーナー	1日 14.00~18.00	2日 13.00~18.00

★星占いコーナー
3人の占い師が、あなたの将来について占ってくれます。

★似顔絵コーナー
美術大学の卒業生が、希望者の似顔絵を描いてくれます。色紙代として500円が必要。

★3回投げてパーフェクト
1人が9個の玉を持ち3回投げて、3回でマトの中にすべて入れれば賞品をゲットできます。

★パーフェクトに挑戦(ニンストライク)
1人が12個のボールを持ち9つのマトをめがけて投球。すべてのマトに命中させればすてきな賞品を差し上げます。

1日・2日

パーフェクトに挑戦

☆キッズランド☆

所得制限限度額が

8月から改定されます

児童扶養手当は父母の離婚などにより、父親と生計を共にしていない児童の母親らに対し、児童の健やかな成長を願って支給される手当です。この手当は、支給を受ける人およびその扶養義務者(同居している父、母、兄弟姉妹ら)の所得が一定額以上ある場合、手当の全額または一部の支給を停止することとされています。

8月から、一部支給を受けられていない人および扶養義務者(同居している父、母、兄弟姉妹ら)の所得が一定額以上ある場合、手当の全額または一部の支給を停止することとされています。

者の所得制限限度額が引き下げられます。現在受給中の人には、別途現況届のご案内と併せてお知らせします。

児童扶養資金の貸付制度

今回の所得制限限度額の改定により、児童扶養手当を受けられなくなる人には、児童扶養資金の貸付制度(10年償還・無利子)がありますので、ご相談ください。

○問い合わせ
せ 中央子ども家庭センター
1 母子相談課(☎28・0121)か、社会福祉課(☎93・6400) 曜日のみ

児童扶養手当の所得制限額表

扶養親族等の数	年齢	本人一部支給		孤児等の養育者配偶者扶養義務者	
		収入額	所得額	収入額	所得額
平成10年	0	2,457,000	1,540,000	3,625,000	2,360,000
	1	3,000,000	1,920,000	4,100,000	2,740,000
	2	3,543,000	2,300,000	4,575,000	3,120,000
平成9年	3	4,025,000	2,680,000	5,050,000	3,500,000
	0	3,603,000	2,342,000	8,240,000	6,216,000
	1	4,078,000	2,722,000	8,517,000	6,465,000
平成9年	2	4,553,000	3,102,000	8,753,000	6,678,000
	3	5,028,000	3,482,000	8,990,000	6,891,000

大阪府の融資あっせん
個人住宅建設・購入資金

大阪府は、住宅を建設、または購入するための資金を必要としている人に対し、金融機関に融資あっせん(低金利)しています。

○期間 11年3月19日(金)まで

※受け付けは先着順に行い融資予定額(誘導分20億円、標準分10億円)に達した時点で終了します。

○条件 下表
○問い合わせ 府住宅まちづくり政策課助成係(☎06・



- 941・0351)
- ①住宅金融公庫の基準金利の誘導分を適用する住宅
- ②高耐震性能を有する住宅
- ③住宅性能保証制度に登録する住宅

融資条件表

	誘導分	標準分
対象者	○住宅金融公庫の融資を限度額まで受ける人 ○原則昨年の収入が給与収入者/1,442万1,053円以下 自営業者/1,200万円以下の所得	
対象住宅	誘導分を適用する住宅 ①~⑥	誘導分以外の住宅金融公庫融資対象住宅(リフォームを含む)
住居専用面積	戸建・長屋建住宅 / 80平方m以上 175平方m以下 共同住宅 / 50平方m以上 175平方m以下 リフォーム / 50平方m以上(工事後の面積)	
貸出金利	3.3%	3.8%
融資限度額	100万円以上 1,000万円以下	100万円以上1,000万円以下 リフォームについては 100万円以上 200万円以下
償還期間	25年 ただし、住宅金融公庫の償還期間を超えることはできません。	

- ④不燃化対応住宅(「災害に強いすまい」とまちづくり促進区域)内
 - ⑤住宅金融公庫の「災害復興住宅資金」による住宅
 - ⑥住宅金融公庫の「はじめマイホーム加算」を受ける住宅
- の賃貸人または賃借人が、その住宅の増築・改築・修繕工事などを行う場合の工事費用を必要としている人に、金融機関に融資あっせん(低金利)しています。
- 詳しいことは、府住宅まちづくり政策課助成係(☎06・941・0351)まで問い合わせてください。

府営水 高度浄水処理水

7月22日から 供給スタート

交野市の水道は深井戸を水源とする自己水(地下水)と琵琶湖・淀川を水源とする府営水をブレンドして各家庭に供給しています。このうち府営水が7月22日(水)から高度浄水処理水に変わりました。

府営水の高度浄水処理とは、「まずい」と言われ続けた「府営水」を少しでも良くするために、これまでの浄水処理にオゾン処理・粒状活性炭処理を加えたものです。これらの処理により、府営水のカビ臭はほぼ完全に除去され、トリハロメタンの発生も3分の1以下にまで抑えられます。

水道局では、自然の恵みである自己水を大切にしながら高度浄水処理水を受水し、これからも「より安全でおいしい水」を送りつづけます。

○問い合わせ 水道局(☎91・0016)

水道料金は上がりますか
疑問にお答えします

Q 高度浄水処理水を利用すると、水道料金は上がりますか。

A 淀川の水を高度浄水処理するには、施設の建設費や電気代、薬品代などが必要になり、市町村水道に卸売りする段階での料金は、一府

政日より8年6月1日号」によりますと、府営水道では、一般家庭で月450円程度アップすると試算されています。

Q 自己水(地下水)と高度浄水処理水はどが違うのですか。

A 本来の水道とは、清浄な自然水がふんだんにあり、その流れの一部を取水し、最低限の処理をし、家庭に供給するのが理想だといえます。浄水処理というのは、やむを得ず採用している面があり、高度浄水処理で水質の改善を図っても、自然の清浄な水を越えることはできません。本市の自己水は琵琶湖・淀川と比べて格段に自然に近い深井戸(200m以上)から、清い地下水をくみ上げています。

交野の自然が生んだ

「星のしづき」販売中



交野市は、市域の約5分の2は豊かな山林で占められていて、この山林の保水力による豊富なわき水を

昔から利用してきました。交野の水道は、数十年かけて地下200m以上まで浸透した水をくみ上げ、利用しています。長い年月をかけて浸透する間に水は浄化され、また自然のミネラル分を適度に含みます。

水道局では、この水だけをパック詰めし「星のしづき」として販売しています。交野の自然の味をご賞味ください。

値段は、2リットル入り8本で1470円、0.5リットル入り20本で1575円です。

○問い合わせ 水道局(☎91・0016)

給水工事の

指定店追加登録

水道の給水工事指定店の追加登録がありましたので、お知らせします。

○業者名 伊丹産業設備(株) 高槻営業所

○所在地 高槻市松川町11-3 (☎0726・71・6666)

国民年金Q&A ②

学生のための免除制度

Q 私は20歳の大学生です。収入はなく、学費などを親に負担してもらっています。保険料まで親に負担をかけたくないのですが、何かよい方法はないでしょうか。

A 国民年金は、将来受ける老齢基礎年金の年金額や万一の病気やケガによる障害を保障する必要があります。20歳から60歳まで加入することが義務づけられています。

学生は、一般的に親元から学費、生活費などを負担してもらっているのが通常であることから、親元の負担が過大にならないよう、親の収入によって保険料を免除するという特別の免除基準が設定されています。(試算表を参照)

なお、免除を受けるためには申請が必要です。

○問い合わせ 保険年金課 年金係

○基準額の収入ベースへの換算(試算)表
(例) 夫婦と子ども2人のサラリーマン世帯のケース

	同居	別居
国公立	約 675万円	約 740万円
私立	約 770万円	約 835万円

- ▶ 国公立と私立の差 約95万円
- ▶ 同居と別居の差 約65万円
- 国公立学生1人増につき、次の金額が加算
(同居) 約 65万円増 (別居) 約 130万円増
- 私立学生1人増につき、次の金額が加算
(同居) 約 160万円増 (別居) 約 220万円増

Snap Shot

スナップ

▼ 狂言の神髄に触れる

6月12日(金)、第四中学校で、狂言の鑑賞会が開かれ、「柿山伏」「付子」を鑑賞しました。

鑑賞会では、狂言師から、狂言の歴史や演目について説明があり、実際に先生と生徒の代表6人が舞台上に上り、手取り足取りの指導を受けましたが、なかなか思うように動けず、会場の笑いを誘っていました。



▲ 福祉施設の大バザー

6月13日(土)・14日(日)、交野サティのセントラルコートで、「第7回ナイスコミュニケーション IN KATANOみんながんばっ展」が開かれ、大勢の市民でにぎわいました。

恒例の催しだけに、障害者と市民たちが気軽に近況などを話し合っていました。

手作りコーナーでは、できたてのはがきを手に笑顔がこぼれていました。

くらし作業所 開所式



▶ 3つ目の作業所が完成

6月19日(金)、障害者の簡易通所施設「くらし作業所」の開所式が行われました。

交野市障害児(者)親の会が、東倉治に建設を進めていたもので、新施設の建築面積は208・68平方メートル。10年度は通所生5人で授産活動を開始、12年度には18人になる予定です。

同親の会が、やわらぎ授産所を退所した23歳以上の障害者の進路を確保するため、3年前から取り組んでいたもので、市内では3番目です。

訂正

広報かたの7月10日号の次の掲載文中に一部誤りがありました。深くお詫びして訂正いたします。

○2頁「10年度国民健康保険保険料の料率が決まりました」

誤りは「……、今年度は1人平均保険料7633円とわずかに下がる……」で、正しくは「……、今年度は1人平均保険料(月額)7513円とわずかに下がる……」です。問い合わせは保険年金課国保係

○12頁「8月の予防接種 ポリオ、3種・2種混合」

誤りは、各予防接種(個別接種)取扱医療機関表の星田南病院「火・金 午後2時～3時の間に電話予約」で、正しくは「事前に電話予約 接種は火・金 午後2時～3時」です。問い合わせは健康増進課(☎93・6405)

○18頁「善意銀行」

誤りは「チャリティーバザー親睦委員会……うち10万円は……」で、正しくは「チャリティーバザー親睦委員会……うち13万円は……」です。問い合わせは交野市社会福祉協議会(ゆうゆうセンター内 ☎93・6400)

交野市長選挙 立候補予定者説明会

8月5日(水) 午後2時～

9月13日(日) 執行予定の交野市長選挙の立候補予定者説明会を次のとおり開催します。

立候補に必要な関係諸用紙などをお渡ししますので、立候補予定者または、その代理の人は必ず出席してください。

- とき 8月5日(水) 午後2時～
- ところ 市役所3階 大会議室
- 問い合わせ 市選挙管理委員会事務局



▲ 懐かしいおもちゃ市

6月20日(土)、妙見坂小学校で、同校PTAが校区福祉委員会や地域の人たちに呼びかけ、子どもがよろこびそうな物を多数出品しフリーマーケットが開かれました。ペットボトルの車や起き上がりこぼし、紙で折った帽子なども並べられました。

また、工作室では、子どもたちが竹とんぼや竹鉄砲などを手作りし、さっそく遊んでいました。



3周年を迎えた「やわらぎ・販売所」
6月25日(木)、市立精神薄弱者通所施設・やわらぎ授産所が、京阪交野駅前駐輪場に自主製品の販売所を開設して3周年を迎えました。
この日は、手作りの雑巾・ドライフラワー・ポーチなど定番品のほかに、朝どりのキャベツ・玉ネギやヒマワリ・ホオズキの苗などを並べたところ、早々に買い上げられていきました。

▼ 成人病について学びました

「動脈硬化予防のポイント・血管を若々しく保つために」のテーマで、6月24日(水) ゆうゆうセンターで、市民健康講座が開かれ、48人が受講しました。

大阪府立成人病センターの木山昌彦医師がやさしく講義。質問コーナーでは、専門的な内容にまで触れるほど、それぞれの意識の高さがうかがえました。

「もったいない精神、をやめて、肥満にならないように」という教えでした。



▲ 好評だった防犯教室

6月30日(火)、あまだのみや幼稚園で、3～5歳児約50人を対象にした「防犯教室」が開かれました。

大阪府警察本部の職員がぬいぐるみの面をかぶって「フーちゃん」が、悪いおじさんに連れていかれた」という寸劇を熱演。園児たちには
▽ひとりで遊ばない
▽知らない人について行かない
などと諭し、元気を返事が会場に響きわたりました。

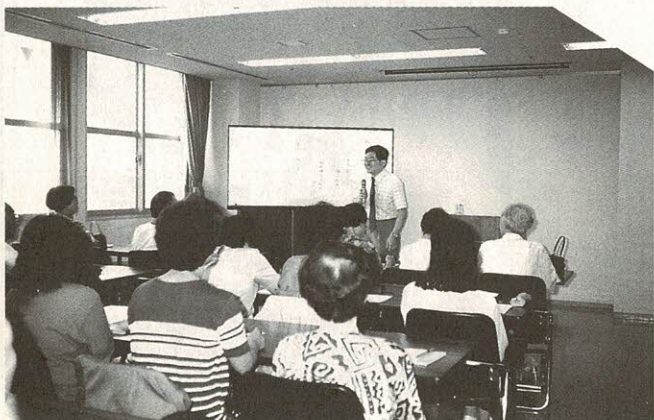

生涯学習大学

日程表

回	開催日	内 容
1	8月18日(火)	マウスでお絵かき
2	19日(水)	カード・名刺作り
3	20日(木)	カード・名刺作り
4	21日(金)	デジタルカメラ撮影法
5	24日(月)	デジタルカメラ活用法
6	25日(火)	ワープロソフトで文書作成
7	26日(水)	ワープロソフトで文書編集

コンピュータ 夏期集中講座

8月中旬に7回 初心者40人募集

体育文化協会は、8月中旬に7回にわたって、生涯学習大学を開きます。今回は、パソコンの集中講座で、マルチメディアを楽しんでいただきます。お気軽に参加してください。

- とき 左表。全日程とも午前10時～正午
- ところ 郡津小学校コンピュータ教室
- 対象 市内在住・在勤の

パソコン初心者で全日程を受講できる人
○定員 40人
○講師 長宝寺小学校 岩本泰典教諭

- 受講料 5000円(テキスト、フロッピー代を含む)
- 持ち物 筆記用具
- 申し込み 8月7日(金)午前10時、青年の家。受講料を添えてお申し込みください。
- ※7日午前10時の時点で応募者多数の場合は、その時点で抽選とします。
- 問い合わせ 体育文化協会(青年の案内) ☎92・7721

第一中学校

乗京 亨教諭

スポーツ優秀者表彰

該当の団体・個人を

連絡してください

交野市体育協会は、大阪府大会などで優秀な成績を収めた団体・個人を、10月10日(体育の日)の「市民スポーツデー」総合開会式で表彰します。該当の団体・個人は早めにご連絡ください。

○表彰基準

9年4月1日から10年3月31日までの間に開かれた次

の大会で優秀な成績を収めた人、または団体
▽大阪府大会で個人、または団体で優勝
▽近畿・西日本・全国大会で個人は3位以上、団体は2位以上の成績
※ただし、参加した大会が上部団体の主催する大会で、各連盟が認めたものであること。さらに各連盟の代表として大会に参加していること。

○連絡先・問い合わせ

8月25日(火)までに、体育協会事務局(青年の案内) ☎92・7721



人権啓発映画会 「もののけ姫」を上映

8月22日(土) 星の里いわふね
(入場整理券が必要)



人権宣言50周年を記念して人権の大切さや、環境問題などをアニメを通じて考

- とき 8月22日(土) 午後2時から
- ところ 星の里いわふね 体育室
- 映画名 「もののけ姫」
- 入場 整理券が必要
- ※8月1日(土)午後5時から、交野まつり会場の人権啓発推進協議会テント前で、ひとり1枚、先着700人に配布します(雨天の場合は翌2日の同じ時間帯)。
- 主催 交野市人権啓発推進協議会、交野市事業所同和問題推進連絡会、交野市、交野市教育委員会
- 問い合わせ 人権擁護推進室

ボランティア体験しませんか

小学生(親子)と中・高・大学生 夏休みのスクール生募集

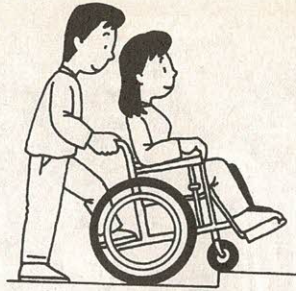

8月19日、26日 ボランティアセンター

- 学生のみなさん! 今年の夏休みは、ボランティア活動を体験してみませんか。
- 日程 下表
 - ところ ボランティアセンター
 - 対象 小学生親子および
 - 費用 無料
 - 持ち物 筆記用具、弁当
 - 申し込み・問い合わせ ボランティアセンター(☎94・3737 ファクス 94・3738)

星の世界を

観察しよう

8月14日(金)
プラネタリウム

プラネタリウムを利用して星の観察方法を勉強したあと、夏の星座を探したり、望遠鏡で星の世界を観察したりします。

- とき 8月14日(金) 午後6時30分(雨天・曇天は中止)
- ところ 星の里いわふねプラネタリウム
- 定員 80人

また、全国一斉に行っている星の見えやすさを観察する「スターウォッチング」も同時に行いますので、あなたも交野の星空調査に協力してください。

- 問い合わせ 環境生活課

ボランティアスクール日程表

と き	対象者・定員	内 容
8月19日(水) 10.00 ~ 15.30	小学生親子ペア 20組	午前……手話入門 昼食……アイマスク体験
8月26日(水) 10.00 ~ 15.30	中・高・大学生 30人	午後……車いす体験講座

牛乳パックなどを利用 親子で工作しませんか

8月25日(火) ゆうゆうセンター

牛乳パックなどを利用した夏休み工作教室を開きます。かわいい小物入れなどを、親子で作ってみませんか。

- とき 8月25日(火) 午後1時30分~3時30分
- ところ ゆうゆうセンター 3階 展示活用室
- 定員 先着40人
- 持ち物 後日参加者に通知します
- 申し込み・問い合わせ 8月3日(月)~10日(月) (土曜・日曜を除く) 午前9時~午後5時 まで電話でリサイクル推進室(☎93・8651)

夏休み 親子インターネット 体験教室

星のまちあいあいセンターでは、夏休みのひとときを親子で楽しんでいただく「夏休み親子インターネット体験教室」を開催します。親子そろって参加してください。

- とき 8月8日(土)
- 定員 各教室 先着親子10組(20人)
- 参加費 2000円教材費
- ※参加費は、当日会場で徴収します。
- 申し込み・問い合わせ 7月29日(水)から電話または直接あいあいセンター(☎91・9955)

9日(日)
①午前10時~正午
②午後1時~3時
※各教室はいずれも2時間です。

- ところ あいあいセンター 1 べがホール (交野市駅前京阪交野ビル4階)

青少年の健全育成 標語を募集

青少年指導員会では、毎年11月の青少年健全育成強調月に標語入りのチラシを作り、配布しています。今年も次の要領で標語を募集しますので、応募してください。

- 応募方法 はがきに標語と氏名・住所・電話番号を記入し、〒576-0052 交野市私部2-29-1 社会教育課青
- 条件 作品は未発表でチラシに掲載できるもの
- 締め切り 8月末日の消印有効
- 審査 青少年指導員会で審査し、優秀作品などに記念品を進呈
- 問い合わせ 社会教育課(青年の家内) ☎92・7721

オープンしています

トレーニングルーム



利用者向け講習会 9・10月のご案内

○ところ いきいきランド交野

○対象 トレーニング可能な健康状態の16歳(高校生)以上の男女

※18歳未満の人は、保護者の署名が必要です。

○定員 各時間先着20人
※各時間、定員になり次第締め切ります。

○受講料 500円

○持ち物 筆記用具

○服装 トレーニングウェア、トレーニングシューズ(上履き専用)、タオル

○申し込み 8月3日(月)午前9時30分～午後8時、いきいきランド交野会議室。受講料・印鑑・写真(2・5寸×3寸)を持って手続き

※65歳以上、身体に障害のある人(特別利用)は証明できるものを提示してください。

※8月3日以降はいきいきランド交野内 わくわくプール受付で随時受け付けます。

▽平日・土曜日 午前9時30分～午後8時
▽日曜日・祝日 午前9時30分～午後4時

▽毎週火曜日 休館(火曜日が祝日のときは翌日)

○問い合わせ いきいきランド交野わくわくプール(☎94・1187)

いきいきランド交野に7月1日、トレーニングルームがオープンしました。このトレーニングルームを利用するためには、講習会に参加し、受講修了証を取得する必要があります。

9月、10月に実施されるトレーニング講習会のご案内をします。

○とき 9月6日(日)～10月26日(月)の間、日曜日上午10時～11時30分、月曜日午後1時30分～3時、午後7時～8時30分

青少年コーナー ⑭

野外料理を 楽しもう

③こねたら中に空気が入らないよう強く押さえながら、割り箸などの串に巻きつける

④しっかりと串に巻きつけたら肉の表面に、つぶした黒粒こししょうを振りかけ、回しながらまんべんなく焼く。このとき焦がさないよう注意が必要

……ねじりパン……

〔材料〕

強力粉300g、卵大半个、バター30g、牛乳175cc、ドライイースト6g、砂糖30g、塩3g、醤油少々

〔作り方〕

①まず、パン生地を作る。強力粉、卵、溶かしバター、牛乳、ドライイースト、砂糖、塩を混ぜ、よく練る

②よく練ったパン生地をラップに包んで、暖かいところでねかせ、発酵させる

③金串などの適当な串に、好きな形に巻きつける。パン生地は、熱で膨らむので、あまり大きくする必要はない

④炭火をおこし、遠火で約10分焼く。石を積んでかまどを作るとよい。おき火で十分

⑤膨らんできたら、何度か醤油を塗る

〔材料〕
合挽肉400g、玉ねぎ200g、パン粉大さじ2、卵1個、ガラム・マサラ、塩、黒粒こししょう各少々

〔作り方〕
①ハンバーグを作る要領で材料を混ぜ、塩、ガラム・マサラを加える

②黒粒こししょうをつぶし、①に加え、粘りが出るまでよくこねる

……カバブ……

12年4月から始まる 介護保険制度

市民アンケートにご協力お願いします

12年4月から、介護保険制度が始まります。

寝たきりや痴呆で、あるいはその前段階で生活になんらかの介護を必要とする人たちは年々増加しています。12年には、介護を必要とする人が280万人に達すると予想されています。

者の希望を尊重し、安心して保健・医療・福祉の総合的なサービスが受けられる仕組みをつくらうというものです。

市ではその準備を進めていますが、今回、介護保険制度を円滑に運営するための参考にするため、介護を必要とする人の数はどの程度か、また、介護が必要となった時、どのようなサービスを望んでいるのかなどの調査を行います。

調査は、40歳以上の人を約2500人任意に抽出し、8月初めごろ、アンケートを実施しますので、ご協力をお願いします。

母乳は赤ちゃんにとって、最良の栄養源です。母乳育児を成功させるには、授乳(生活)リズムがつくまで、お母さんも赤ちゃんも「根気よく」が大切です。



母乳で育児を 成功させましょう

8月12日(水)に教室

- 対象 2階プレイルーム 生後2か月前後の赤ちゃんとお母さん。予約制
- 内容 赤ちゃんの体重測定、助産婦・保健婦による育児相談など
- 持ち物 母子健康手帳・タオル
- 申し込み 8月3日(月)から電話で健康増進課(☎93・6405)

お母さん教室

(家庭教育学級)

- とき 8月28日(金) 午前10時～11時30分
- ところ ゆうゆうセンター
- 対象 2歳児(7年4月2日～8年4月1日生まれ)とお母さん
- テーマ 「親子でリズム体操」
- 定員 25組
- 講師 健康コンサルタント 新山悦子さん
- 申し込み・問い合わせ 8月10日(月)までに、往復はがきに親子の氏名(ふりがな)、住所、電話番号を記入し、〒576-8501 交野市私部1-1-1 交野市役所幼児対策室 ※定員を超えた場合は抽選となります。

健康・福祉一口メモ ⑬

ぜんそくやアトピー性皮膚炎などのアレルギー性疾患の原因となるものはさまざまですが、家庭内ではダニアレルゲンが重要視されています。チリダニ類そのものやそのふん、死骸などがダニアレルゲンです。

このダニは、人のあか、ふけなどをエサにしています。そのため、人が集まる居間の床面や布団の中に多く生息しています。布団の中のダニは、押し入れにしまっている間にも増えるので要注意です。ダニを減らすためには床面の掃除も大切ですが、布団の管理が重要です。週に1回は布団に掃除機を

最近の子どもの アレルギー事情

かけましょう。

また、最近新築住宅などでホルムアルデヒドガスが問題になっています。建築材料の合板や接着剤、家具などに使用されている化学物質で、温度が高くなるほど多く発散される無色で刺激臭のあるガスです。

このガスは低濃度でも刺激があり、個人差はありますが、目の刺激、のどの痛み、吐き気、頭痛、疲れやすいなどの症状が起こります。新築住宅入居後や家具を購入後、その部屋で寝ていると、アトピー性皮膚炎の症状が悪化したという例があります。

このガスが「化学物質過敏症」の大きな原因と言われているのですが、測定方法も決まっておらず、早急に対策が望まれています。最近の住宅は気密性が高く、部屋の空気は思っている以上に汚れています。天気の良い日は窓を開けて換気に努めましょう。

保健所では、住居衛生に関する相談を実施していますので、お気軽にご相談ください。

(四条囃保健所)

行革への取り組み

循環型環境保全社会へ

シリーズ⑥

私たちのまわりの環境は、大量生産、大量消費の社会構造の中で、使い捨て文化がはらんとし、廃棄物が大量に、しかも多種排出され、ごみ焼却時のダイオキシンの発生やごみ処理コストの急騰などの問題を招いています。

この反省に立ち、これまでの単に燃やして埋める処理から、資源のリサイクル化（再生利用など）を進めることにより、ごみを出さないといった新しい観点からの取り組みを進めていくことが重要となつてきています。

国では、増加を続ける廃棄物の減量化とリサイクルの推進を図るため、一般廃棄物のうち、重さで3割・容積で6割を占める缶・ビン・ペット

市民の協力で資源ごみ分別

交野市では、資源ごみの分別・リサイクルの推進には、市民で組織されている「交野市ごみ減量化・リサイクル推進市民会議」などの積極的な協力を得ながら、いち早く取り組みを行っています。

資源ごみ分別の取り組みは、まず、3年に空き缶（アルミ缶・スチール缶）、なべ、やかん類および乾電池の分別、6年1月からは空きビン（無色透明・茶色・その他の色）を資源ごみとして追加しました。

また、寺作業所では、5年1月から不燃ごみから金属類を抜き出し、資源としてリサイクル。6年4月から不法投棄されたバッテリーやタイヤのリサイクル、7年4月から廃冷蔵庫のフロンガスを回収、8年4月から廃テレビブラウン管リサイクル再生事業に協力

ボトルなどの容器包装廃棄物を対象に分別収集および再商品化を促進するため、9年4月に「容器包装に係る分別収集及び再商品化の促進等に関する法律」が実施されました。

力、9年4月から蛍光管を分別して回収しています。さらに10月からは、ペットボトルを資源として拠点回収しています。

ペットボトルは、飲料水をはじめ調味料など数多くのものに使用されており、使ったあとは資源として回収しなれば、ごみとして排出されてしまいます。ペットボトルは、Tシャツやカーペット、台所

予想を上回る回収実績

当初は6か月で2ト（約3万3000本）の回収見込みでしたが、市民みなさんの関心が高く、回収実績は約9ト（約15万本）と予想をはるかに超える量となっています。

現在、収集したペットボトルはリサイクルセンター内で

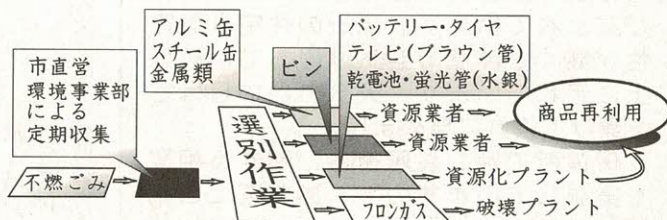

資源ごみ分別回収量 9年度

種類	重量 (kg)
空き缶	アルミ缶 122,580 スチール缶 272,420
空きビン	無色透明 314,310 茶色 172,120 その他の色 130,930
※牛乳パック・ダンボール	24,800
ペットボトル	8,960
乾電池	17,680
合計	1,063,800

※印は、牛乳パック連絡会による集団回収量です。

寺作業所での資源化量 9年度

種類	重量 (kg)
アルミ	3,450
金属類	992,780
バッテリー	1,640
テレビ(ブラウン管)	4,180
蛍光管	3,220
タイヤ	6,270
※フロンガス	20
合計	1,011,540

※印は、再利用していないので、合計に算入していません。

選別保管する必要がありますが、保管に広い面積が必要であり、また、輸送効率が悪いため10年7月に「ペットボトル減容圧縮器」を新たに購入しました。この減容圧縮器は、ペットボトルを連続的に圧縮・減容し、自動梱包を行い1時間に300キログラム（約5000本）のペットボトルの処理が可能となり、保管スペースおよび輸送コストの改善が図れます。

行財政改革の一つの柱でもある「循環型環境保全社会の構築」の実現には、市民一人ひとりの力が不可欠となつてきます。限りある資源のリサイクル化、ダイオキシン対策などごみに対する意識を高め、分別を徹底し、ごみの減量化と再生品の使用など、今以上のご協力をお願いするとともに、ごみ問題について、行政と市民みなさんとが協力しながら、この緑豊かな交野のまちをいつまでも保つていく努力をしていきたいと思います。

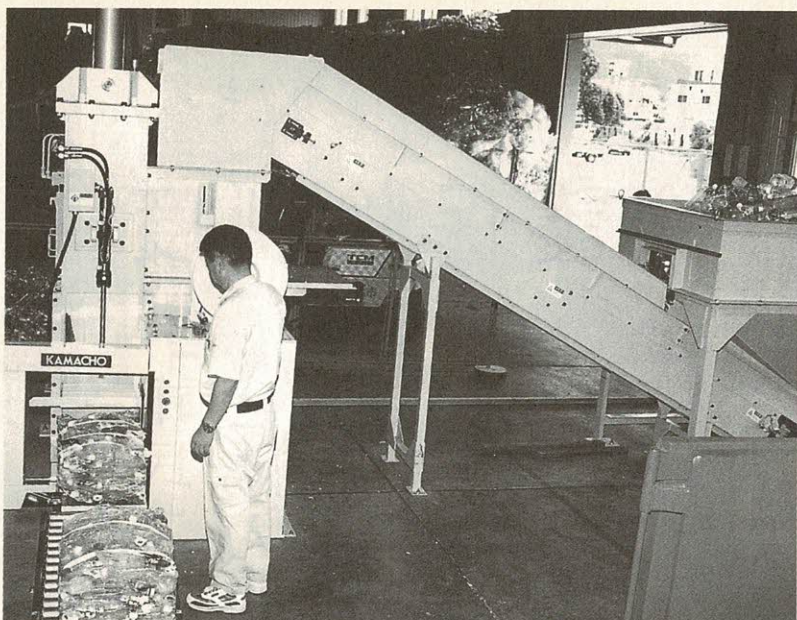

ペットボトル減容圧縮器

重度障害の猿・大五郎

写真家一家との生活 生きること教えられる



写真家大谷英之文 大谷淳子

ありがとう
大五郎

新潮文庫

この本は、手も足もないという重度の障害のある猿・大五郎と、大五郎を引き取った大谷さん一家との生活の記録です。

重度の障害がありながらも決して生きることをあきらめない大五郎の姿は、私たちに生きることのすばらしさ、優しさ、生命、自然との共生など、人間の基本的な営みを教えてくれています。

また、大谷さん一家と大五郎の心の触れ合いを通じて、家族のあり方、生命の尊厳、限りある生命の営みについて、私たちに問いかけています。

《あらすじ》

1977年夏、淡路島で障害をもつ猿の撮影をしていた写真家・大谷英之さんは、淡路島モンキーセンターで仮死状態で保護されていた子猿と出会った。

その子猿は後足は付け根からなく、前足はひじまでしかなかった。

大谷さんはこの重度の障害を持つ猿を家へ連れ帰った。

体重300g、身長17cm

1、2、3日しか生きられないだろうと思われたが、大谷さんは「強く生きられるように」という願いを込めて、「大五郎」と名付けた。

大五郎は、大谷さん一家の手厚い保護の下、少しずつ元気になっていった。そして、ただ仰向けに寝たきりだった大五郎は、自分の力で転がる

ことができるようになり、は

うこと、歩くことができるようになった。

手や足がないというハンデを抱えながら、様々な動作を工夫し、新しいことに挑戦していった。

行動範囲が広がるにつれ、いたずらも度を増していった。けれども、大谷さん一家は、家族の一員として大五郎を扱い、大五郎も自分をそのように感じていた。

そして、大谷さんたち家族は、いろんな所へ大五郎を連れ出した。かわいがってくれる人もいたが、心ない言葉を投げつけてくる人もいた。

重度の障害がありながらも、大五郎は生きていくことをあきらめようとはしなかった。大五郎は2年4か月の短い生涯を終えたが、大谷さん一家はそれぞれの人生をいつまでも見守っていてほしいと願っている。

＜先天性の四肢障害を持った猿について＞

1955年、餌付け3年目の大分県高崎山で、四肢に生まれつきの異常を持つニホンザルが発見される。以後、観光公園が増えるにつれ、障害を持った猿の姿が目立つようになった。

発生状況を全国的にみると、1970年前後の10年間で最も多く、その後は減少しているが、淡路島だけは例外的に現在まで発生し続けている。

この四肢障害の原因は、遺伝的要因、寄生虫、細菌などの感染症説、輸入大豆説、また、農薬説など様々な要因が考えられるが、まだ分かっていない。

多発した猿たちの四肢の異常は、人間の活動や環境問題に警告を発している。

「ありがとう大五郎」

を読んで

交野小6年 久島 瑞穂さん



大五郎は森に捨てられていて、淡路島のモンキーセンターの人と大谷さんに保護されました。大五郎は、足がなく、手もひじまでしかない猿です。もし、保護されなかったら、どうなっていたかと思うと……。大五郎は保護されてよかったと思います。

《心の窓》

人権作文

～心豊か～
～社会～
「まあ、何てきたない猿」とヒステリックに叫んだのです。私は、ひどすぎると思いました。大谷さんは、その時、胸に何かが、つきささったような思いだったと言います。その人の子どもは、どんな気持ちで、この言葉を聞いていたのかなど思いました。

ある日、泊まっている宿で、大五郎と、大谷さん一家が食堂に行ったら、一組の親子がいました。そして大谷さんが、大五郎を床におろすと、その母親が、

も足もない大五郎。水俣病やサリドマイドの典子さんのようなこともおこっています。公害というのは、とてもおそろしいものだと思います。だから、もっと公害をへらすように努力していきたいと思います。 ※この作品は、5年生のときのものです。

スポーツ

インディアカ

毎月第1・第3火曜日と第2・第4金曜日午後1時～4時30分、星田西体育施設。18歳以上を若干名追加募集。基礎トレーニングの後ゲームを楽しむ。入会金1,000円。月会費1,000円。主催はキャンパス。申し込み・問い合わせは電話で西本さん(☎93・1122)

知事杯テニス大会の結果

第23回大阪府知事杯北大阪テニス大会は、6月7日(日)、万博公園テニスコートで行われ、交野から出場した次のペアが好成績を収めました。敬称略、順不同。

◇女子ダブルスの部

- ①酒匂千嘉子(星田西)
- 下道直子(星田西)

◇百歳ミックスダブルスの部

- ②村田都博(南星台)
- 高塚富子(松塚)

ゲートボール大会の結果

第24回市長杯ゲートボール大会は、6月15日(月)、天の川緑地公園コートで、15チーム、

92人が参加して行われました。2位以上は次のとおり。

- ①天野が原Aチーム
- ②私市チーム

グラウンド・ゴルフ
市長杯争奪戦

8月4日(火)午前9時30分～午後0時30分、私部公園グラウンド(雨の場合は7日)。ジュニア(小学5年生以上)の部、一般の部で競技。参加無料。主催は交野市グラウンド・ゴルフ協会。申し込み・問い合わせは8月3日までに清水さん(☎91・0773)午後1時以降)

西日本女子中学生
ソフトボール大会

○とき 8月13日(木)～15日(土)

○ところ 私部多目的グラウンド、私部公園・倉治公園グラウンド

○参加 西日本の各市町から選抜32チーム

※試合は、13日午後1時～9時、14日午前9時～午後9時、15日午前9時～午後5時まで。

廃油(食用油)を回収
家庭から出た廃油(食用油)を回収します。
○とき 8月15日(土) 午前9時30分～10時30分
○ところ 会館や集会所など市内18か所の指定場所
※お持ちになった廃油容器はお持ち帰ってください。
問い合わせ 交野市消費生活問題研究会の今西さん(☎91・3471)

市の人口(6月末現在)
人口 76,702人
男 37,878人
女 38,824人
世帯数 26,277
火災と救急(6月分)
火災 0件
救急 156件

主催	入場料	内容	ところ	とき
財団法人国際交流財団	2700円	海外6か国少年少女合唱団が親善を深めるため、国際交流財団が主催する	府内各会場	8月22日(土)午後5時30分開場

'98 国際少年少女合唱祭・大阪

○申し込み・問い合わせ

往復はがきに入場希望者数(はがき1枚に5人まで)と代表者の氏名、住所、電話番号、また、返信用はがきに送付先を記入のうえ、8月10日(月)までに、〒537-0025 大阪市東成区中道1丁目10-26 サクラ森ノ宮ビル10階 大阪府国際交流財団「合唱祭」係(☎06・973・7500)

8月の相談室(無料)

法律相談＝市民に限る＝(弁護士)

毎週木曜日13時～16時、市役所別館。
定員6人(予約制)
予約は、当日9時30分から電話で総務課(☎92・0121)

行政相談(総務庁行政相談委員)

8日(土)郡津公民館、28日(金)市役所別館
いずれも13時～16時

年金なんでも相談(社会保険労務士)

25日(火)13時～16時、あいあいセンター

税の相談(税務署・税務相談官)

19日(水)13時～16時、市役所別館
※以上問い合わせ総務課(☎92・0121)

人権相談(人権擁護委員)

20日(木)14時～16時30分、あいあいセンター
※問い合わせ人権擁護推進室(☎92・0121)

交通事故相談(大阪府府民情報室相談官)

毎月第2火曜日10時～16時、市役所別館

消費者相談(消費生活専門相談員)

毎週月・火・木・金曜日10時～正午と13時～16時、あいあいセンター(☎91・5003)

※以上問い合わせ環境生活課(☎92・0121)

障害者福祉相談(交野市身体障害者相談員)

毎月第1、第3水曜日13時～16時、ゆうゆうセンター

母子寡婦福祉相談(大阪府相談員)

毎週月曜日9時～正午と13時～17時15分、ゆうゆうセンター

事前に連絡してください。

※以上問い合わせ社会福祉課(☎93・6400)

健康相談(保健婦・看護婦・栄養士)

毎週火曜日10時～11時30分、ゆうゆうセンター
毎週金曜日13時30分～15時、青年の家

でんわ健康相談(保健婦・栄養士)

毎日(土曜日と休日を除く)10時～正午と13時～16時

※以上問い合わせ健康増進課(☎93・6405)

老人介護巡回相談(在宅介護支援センター職員)

15日(土)13時～16時、交野サテイ

※問い合わせ福祉サービス課(☎93・6400)

でんわ育児相談(園長補佐主任保母)

毎週水曜日
あまだのみや幼稚園(☎92・1351)

毎週木曜日
あさひ幼稚園(☎92・0206)

毎週金曜日
くらやま幼稚園(☎92・8433)

いずれも13時～15時

※問い合わせ各幼稚園

こども相談(家庭児童相談員)

毎日(土曜日と休日を除く)9時～17時15分、
※問い合わせこどもゆうゆうセンター(☎92・3077)

教育相談(長宝寺小学校・教育相談員)

毎日(土曜日と休日を除く)10時～16時、
※問い合わせ教育センター(☎92・8627)

心配ごと相談(民生児童委員)

毎週水曜日14時～16時、ゆうゆうセンター
4階 相談室

※問い合わせ社会福祉協議会(☎93・6400)

園芸相談(公園みどり課職員)

毎月第3木曜日13時～16時、市役所別館
※問い合わせ公園みどり課(☎92・0121)



募集

みんなのひろば

総合ヨガ

毎週木曜日、土曜日午前10時～11時30分、星田西体育施設。一般若名を追加募集。内容は柔軟、ポーズ、呼吸法など。入会金1,000円。月会費2,500円。講師は国際総合ヨガ日本協会の桜井隆子さん。申し込み・問い合わせは直接会場が桜井さん(☎92-6831)

シンフォニック・ドウ・カタノ

8月1日(土)午後6時30分～8時30分、ゆうゆうセンター4階交流ホール(9月からは月1～2回=土曜日夜=の予定)。対象は弦楽器を中心に楽器経験者。モーツァルト、ベートーヴェンの初期の作品を演奏、将来は市民オーケストラをめざします。月会費2,000円。申し込み・問い合わせは直接会場が三井さん(☎91-9285)

ワード97教室

8月18日～20日午前9時30分～11時30分、北大阪商工会議所2階北大阪プラザ。パソコンのウィンドウズ95を使ってワープロソフトに関する学習。

参加料各コース2,000円。定員各5人。申し込み・問い合わせは電話で北大阪プラザ(☎61-2300)



8月8日は「地球市民の日」

青年会議所では、8月8日(土)を「地球市民の日」に設定し、学生を含むコア世代との協力により、未来を担う子どもたち(親子)を対象として人や地域をおもいやる心、新しい地球市民意識を確立する運動を全国各地で展開します。

交野青年会議所では、9月15日(敬老の日)に開催する「'98星のまちふれあい音楽祭」で、この運動の高揚に努めます。問い合わせは同会議所(☎92-4500)

小学生あつまれ

8月21日(金)午後1時30分～3時30分、松塚ふれあい館。すしなどに付いているミニ醤油入れを用いてカラフルな魚を作

り、竹ざおで釣り上げる遊びをします。定員は先着40人。参加無料。申し込みは7月29日～31日午後2時～5時に電話で松塚ふれあい館(☎92-3973)。主催は松塚地区「松の実ふれあいサロン」。問い合わせは今西さん(☎91-3471)

チャリティーダンスパーティー

8月8日(土)午後6時～9時、ゆうゆうセンター多目的ホール。参加費700円。申し込みは当日直接会場。主催は交野ソシアルダンス友の会。問い合わせは宇津宮さん(☎91-7217)



愛宕山千日まいり 夜間登山

7月31日(金)午後6時20分、交野市駅集合。雨天中止。京阪三条駅-清滝-愛宕茶屋-水尾の別れ-愛宕神社-神護寺-四条駅解散(8月1日正午ごろ)。交通費1,500円。参加料200円、保険料を含む。申し込みは当日集合場所。主催は交野山歩会。問い合わせは吉原さん(☎92-3928午後7時～9時)

バスハイク 洞川湧水群のある別天地

8月8日(土)午前7時30分、星田妙見バス停出発。交野NTT前を経て洞川温泉一面不動鍾乳洞-吊り橋-展望台-こうもりの岩屋-女人結界門-洞川温泉で入浴。約7*。高年者向き。バス代4,500円。定員は先着45人。主催は交野野歩会。申し込み・問い合わせは吉原さん(☎92-3928午後7時～9時)

傷ついた鳥と獣についての講演と座談会

- 内容 スズメやツバメなどを拾ったとき、どうしたらよいかなどについて、事例・体験・法律・その他を分かりやすく解説し、話し合いをします
- 講師 大阪府鳥獣専門員 鈴木宏介さん
- 参加費 無料
- 申し込み 直接会場 交野野鳥の会
- 問い合わせ 平さん(☎91-0918)か、公園みどり

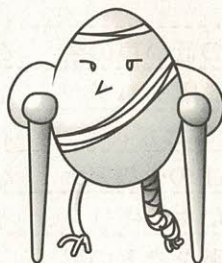

可燃性粗大ごみ、不燃ごみ、資源ごみ 月1回

普通ごみ(生ごみなど可燃ごみ) 週2回

ごみはきっちり分別し、きめられた日の午前8時45分までに出示してください。 収集場所…… 普通ごみステーション

可燃性粗大ごみ 不燃ごみ	収 集 地 区	資源ごみ
8月19日 (第3水曜)	私部・私部南・私部西・青山 向井田・私市・私市山手	8月5日 (第1水曜)
8月26日 (第4水曜)	星田・星田北・星田西・南星台 妙見坂・妙見東・星田山手	8月12日 (第2水曜)
8月5日 (第1水曜)	幾野・倉治・東倉治・神宮寺 寺・寺南野・森北・森南・傍示	8月19日 (第3水曜)
8月12日 (第2水曜)	郡津・梅が枝・天野が原町 藤が尾・松塚	8月26日 (第4水曜)

曜日	収 集 地 区
月・木	倉治・東倉治・神宮寺・郡津・森北 森南(私市の一部を含む)・幾野 天野が原町・青山・向井田・行殿 浜の池・梅が枝・松塚・寺・寺南野 駅前住宅(私部長砂町を含む)
火・金	私部・私部南・私部西・星田・南星台 星田山手・妙見東・星田北・星田西 藤が尾・私市・私市山手・妙見坂

8月のごみ収集日



不思議な母と子

カバキコマチグモ

クロアナバチ

公園や道端で芝のような背の低い草の生えた所を、腰が糸のように細い黒いハチが穴を掘っているのを見かけることがある。その穴は50円にもなる。穴の主のクロアナバチは、捕らえて麻酔をかけたキリギリスの仲間を、そこに運び込んで卵を産みつける。卵を産んだら外に出て、穴の入り口に後足で土をかけ、ふさいでしまっって飛び立つ。そして二度とそこには帰ってこない。だからこの母親は、自分の子どもの顔を見ることはない。子も母親の顔を知ることはない。

少なくなったとはいえ交野の野山には、ススキはまだ残っている。そのススキの葉先がクルッと巻かれています、何だろうな？と思われたことがあるのでは……。これはカバキコマチグモの巣で、母親はこのなかで卵を産む。生まれた子は寄ってかかって母親を食べ尽くしてから外に出る。生きものの親は、自分の遺伝子をわが子に伝えて得心して死んでいく。だがこのクモはそれだけではもの足りず、食べさすことによって、自分の肉体を子どもの体内に残そうというのであろうか。それは「いのち」への執念なのだろうか。

撮影・文 自然解説指導員 平 研さん

広報

かたの

(No.483)

1998年7月25日

編集と発行 交野市役所総務課

〒576-8501 大阪府交野市私部1丁目1番1号 ☎0720-92-0121
テレホンサービス ☎0720-92-1599