

広報
市

かたの 7/10

平成11年

市民憲章

和

(自然と文化と人と)

毎月10日・25日発行

No. 506 編集と発行・交野市役所総務課

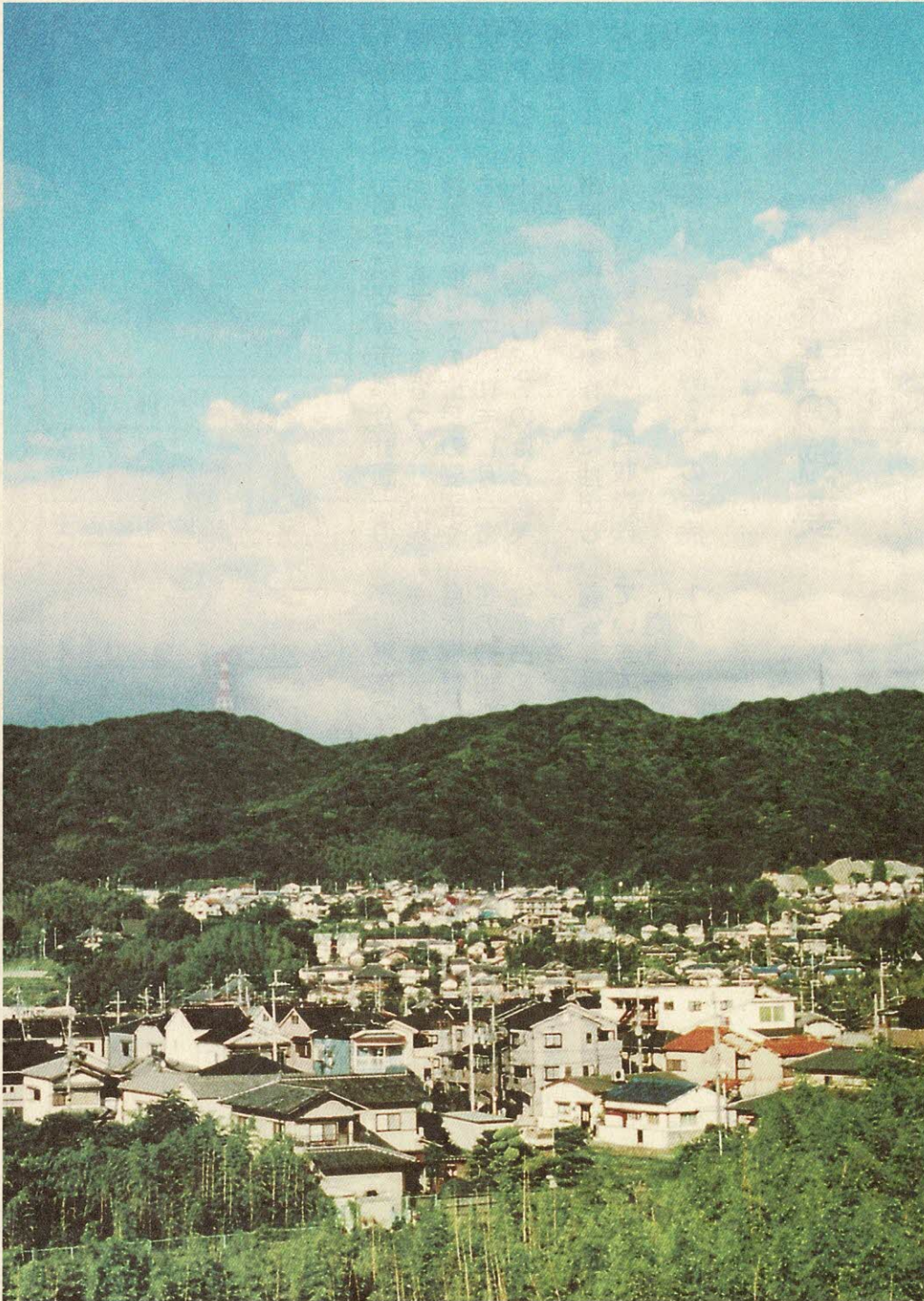

撮影場所：天の川明星

雨あがり

もくじ

- 2～5 市民アンケート
- 6 平成11年度国民健康保険料の料率が決まりました
- 7 8月1日から老人医療証が変わります
- 8～9 学習
- 10～11 スナック
- 12～13 暮らし
- 14～16 健康
- 17 図書
- 18～19 みんなのひろば
- 裏面 ゆうゆう料理

市民アンケート



市では、「第三次交野市総合計画」の策定にあたって、本市のまちづくりの現状と課題、将来に向けての市民の要望や意見を把握するため、平成10年11月「市民アンケート」を実施し、このほど結果をまとめました。

調査は、市民の中から無作為に抽出した2000人を対象に行い、回収率は56・4%でした。集計の結果は、全体の約7割の市民

が、現在の住環境に満足していると回答されました。今後必要なものとしては、自然環境の保全、環境汚染対策や都市公害の抑制施策、医療体制の充実が上位3位を占めています。

なお、アンケート調査を集計した調査報告書は、市内の図書館・室に備え付けていますのでご自由にご覧ください。

○問い合わせ 企画調整課(☎92・0121)

対象者の概要

回答者の性別割合は、男性43・5%、女性51・4%でした。

年齢層では、50歳代が最も多くて22・2%、次いで30歳代、20歳代、40歳代、60歳代などの順でした。

職業では、会社員が32・3%でトップ、次いで無職、家事従事者、パートタイマー・内職などと続いています。また家族構成では、4人が30・3%、

居住年数と居住の理由

2人が24・4%、3人が20・2%、5人が11・8%、1人は5・4%でした。

居住年数が「20年以上30年未満」の世帯が36・9%、「30年以上」が18・5%で、うち5・3%は「50年以上」を占めるなど、比較的居住年数が長い人が多いことがわかりました。

居住の理由としては、「通勤・通学に便利」「日常生活に便利」など利便性を

交野での定住意向

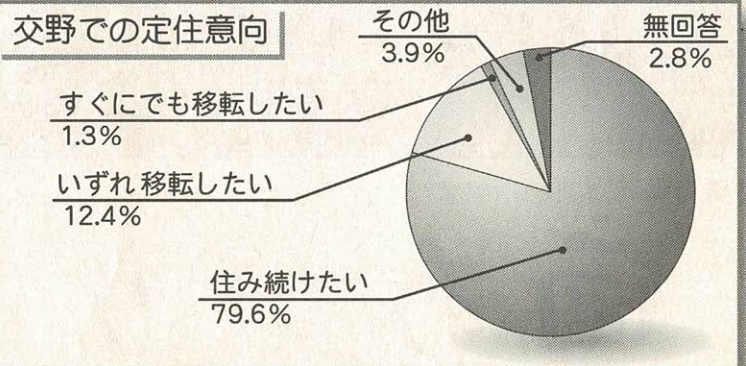

重視したものが17・3%、「子どもの教育によい」「自然環境がよい」などは平均で28・9%、その他、「親が住んでいる」「親戚等が近くにいる」など個人的な理由によるものが24・2%でした。

個人的な理由を個別に見ると、「手ごろな土地・住宅」との回答が多く、環境のよさとこれらが合わさって、定住性につながったとみられます。

交野での定住意向

今後の定住意向についても79・6%

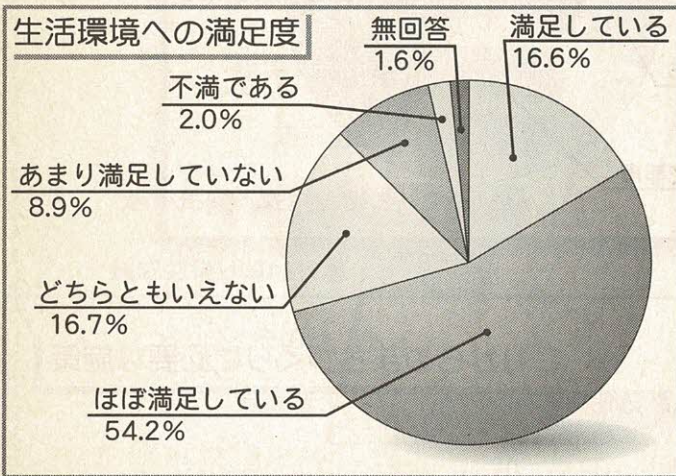
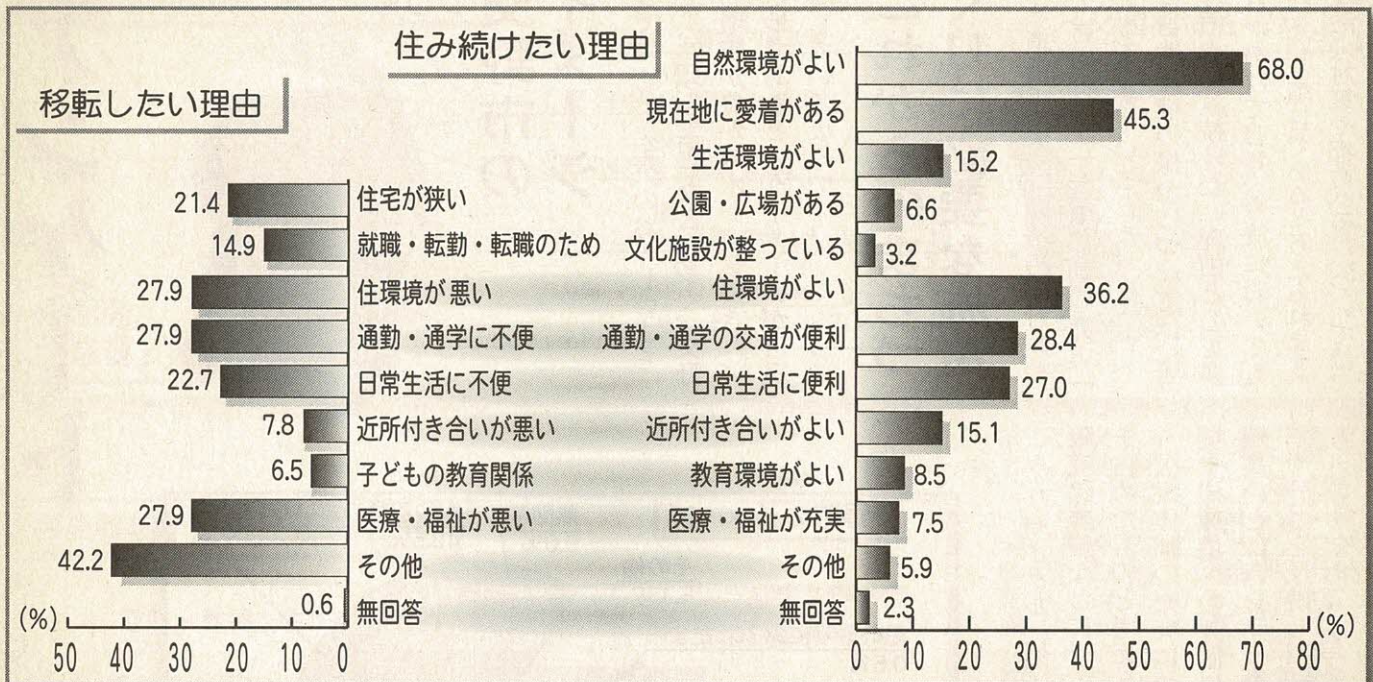

住み続けたい理由

の人が「住み続けたい」と答えており、これに対し、移転を考えている人は13・7%に過ぎませんでした。

住み続けたい理由としては、自然・住環境のよさをあげた人が多く、居住の理由としてあげた回答と同じ傾向となっていることから、現在の居住環境に満足し、今後も住み続けたいとする

理由となっていることがうかがえます。しかし、20歳代・30歳代などの若い世代の中には「いずれ移転したい」とする人が約2割を占め、他の世代よりも多くなっていました。その理由を自由回答の中から拾ってみますと「土地が狭い」「間取りが悪い」など、住宅をはじめとする個人の事情によるものや、「自然環境が悪くなってきたから」「住宅が増えてきた」「交通の便が悪い」といった住環境の悪化・条件の悪さなどが根拠になっているようです。

移転したい理由

選択肢の中では、「通勤・通学に不便」「住環境が悪い」「医療・福祉が悪い」という回答が多くみられました。地域によって公共交通機関の利便性がよくないところ、市街化区域内農地の宅地化、ミニ開発などによる住環境の悪化、医療機関、救急医療機関の数が少ないことなどが要因と考えられます。

生活環境への満足度

現在、居住している地域の生活環境全般への評価は、7割が「満足している」または「ほぼ満足している」と答えており、満足度はかなり高いようです。

市民アンケート

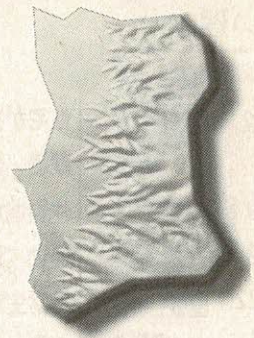

交野市のイメージ

回答では「水や空気のおいしいまち」「緑豊かな住宅都市」などが多く、交野は自然環境が豊かで水や空気のきれいな住宅地であるというイメージが市民に定着しているようです。

これからのまちづくりに必要な施策

「自然環境の保全」「環境汚染対策や都市公害の抑制」「医療体制の充実」が、上位を占めていました。

特に自然環境の保全については、居住の理由や住み続けたい理由として多くの人があげており、今後においても望まれている項目であると考えられます。環境汚染対策や都市公害については、

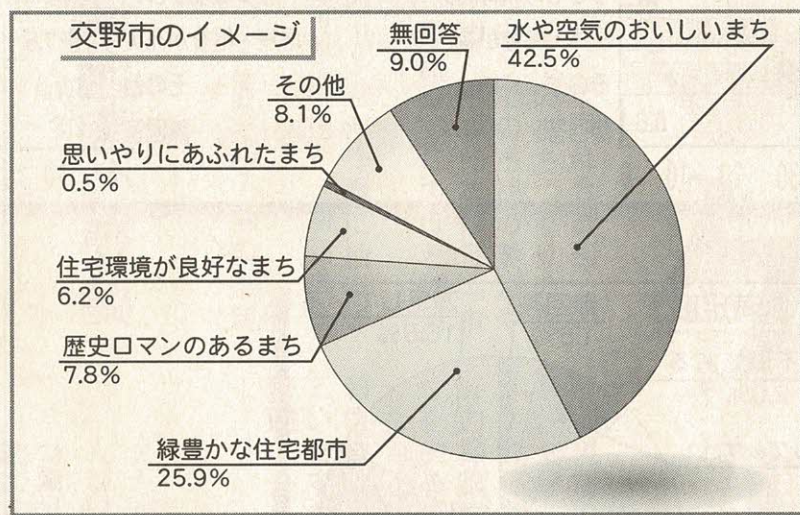

ごみリサイクルに関する課題、第二京阪道路整備などに対する関心から上位を占めたものと考えられます。

医療体制の充実については、自然環境や住環境への評価に比べて、満足度が高いとは言えず、本市の医療体制の不十分さを反映した結果ではないかと考えられます。

これからのまちづくりに必要な施策

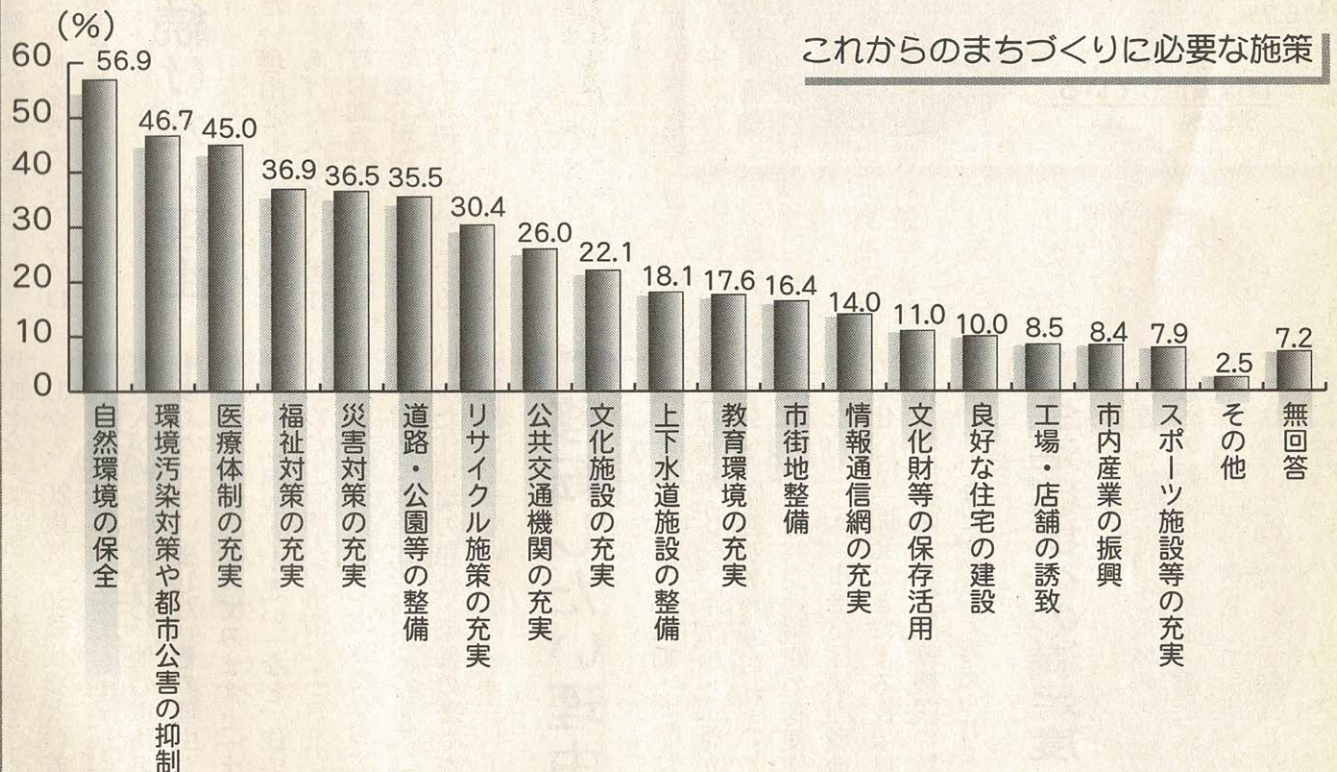

第二京阪道路の建設計画及び
幹線道路整備計画に関連して

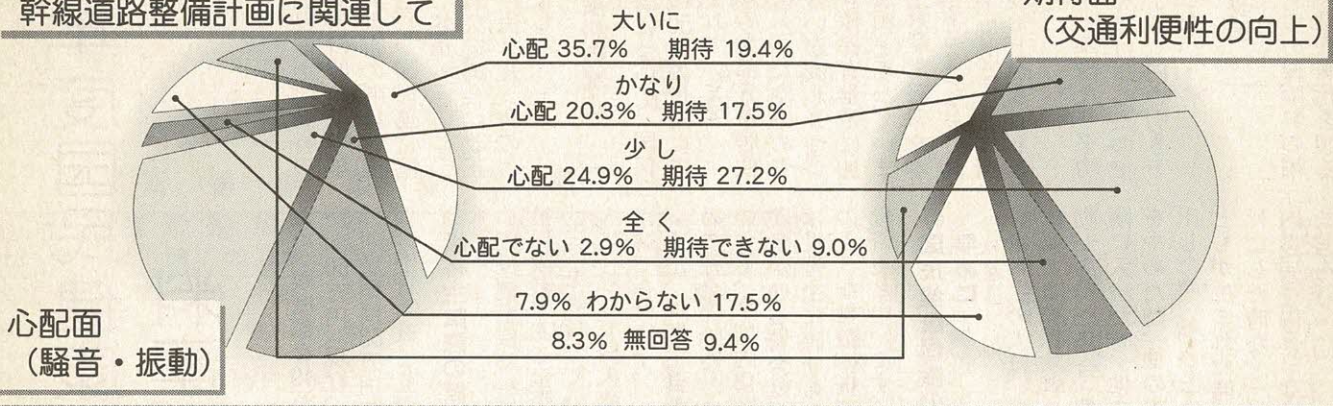

今後参加予定の社会奉仕活動

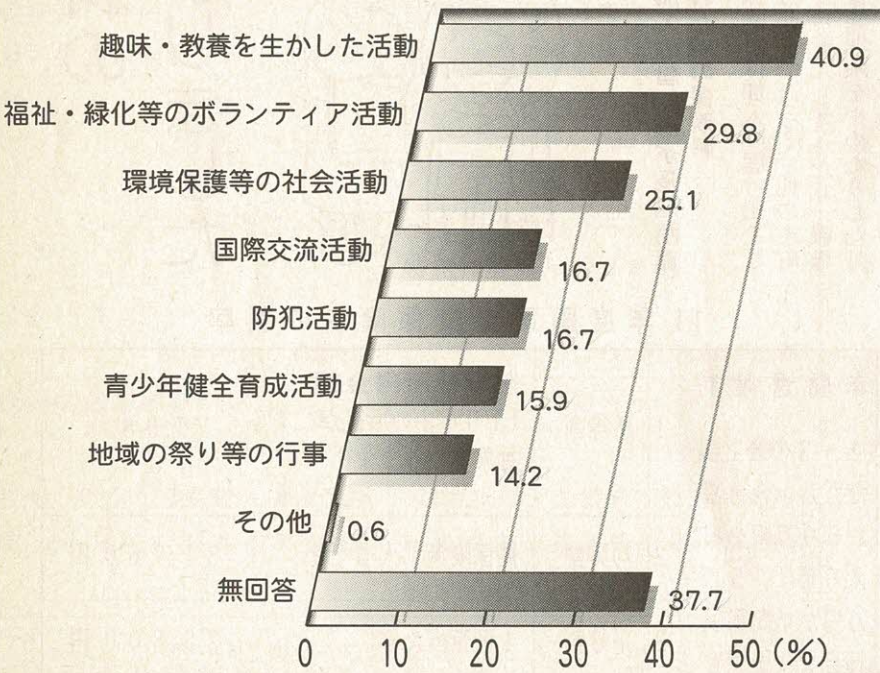

幹線道路整備計画などについては、交通利便性の向上や交通混雑の緩和など、現在の道路事情などの課題解決に対して一定の効果が期待されています。

第二京阪道路建設計画
及び幹線道路整備計画
に関連して

道路建設による公害、地域への影響などに対する心配はかなり多いようです。心配面については、騒音・振動・大気汚染に対する心配がかなり高い割合を占めています。

今後、参加予定の
社会奉仕活動

今後、参加予定の社会奉仕活動は「趣味・教養を生かした活動」が多いのは、現在参加していることと同じ傾向ですが、「福祉・緑化等のボランティア活動」「環境保護等の社会活動」も上位にあがっており、ボランティア活動、環境問題などへの関心の高まりが見受けられます。

山地自然の
保全と活用

山地・自然については、国・府・市が何らかの対策を講じるべきだとする考えが多かったようです。

山地自然の保全と活用

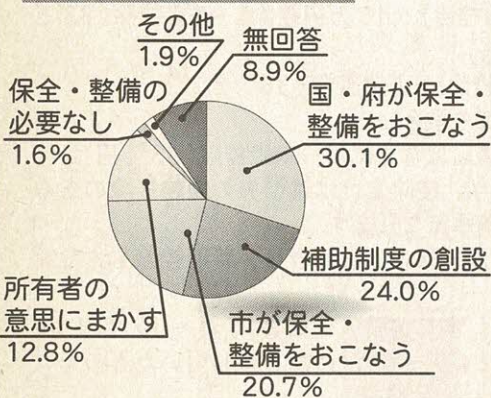

11年度国民健康保険料の

料率が決まりました

11年度の国民健康保険料の料率は、医療費の伸びや本年度の国保加入世帯の所得状況に応じて算出し、国保運営協議会に諮問、答申を受けて、11年第2回議会定例会に改正案を提出、可決され、次のように決まりました。

◎資産割保険料の廃止

資産割賦課について、国保加入世帯の約50%の世帯に資産割が賦課されています。

しかし、その大部分が居住用資産であるため、本来の資産割の意味合いが変わりつつあり、固定資産保有世帯に加重の保険料負担となっており、従って、資産割料率を本年度から廃止することとし、均等割が一人当たり210円、所得割が0.18%上がることとなりました。

本年度は、一人当たり平均月額保険料を下げましたので、均等割も1150円の引き下げとなりました。

◎限度額の改正

中間所得者層の保険料の増加を抑え、負担均衡化を図る

ため、限度額を49万円から50万円（現在、国の限度額は53万円）に引き上げられました。

◎世帯主賦課の原則

国民健康保険料は、被保険者である世帯主（生計を維持している人）に対して納入義務が課せられます。

また、世帯主自身が会社勤めで社会保険などに加入しているも、家族内に国保の被保険者がいる場合は、納入義務は世帯主に課せられます。このような世帯の世帯主を擬制世帯主といいます。

◎国民健康保険の手続きは早めに

世帯主の人は、自分の世帯に属する被保険者の資格に移動があった場合（他の健康保険に入った時、他の健康保険をやめた時、他の市町村へ転出した時、転入してきた時、子どもが生まれた時、加入者が死亡した時など）は、14日以内に届け出をしなければなりません。



◎加入の届け出が長期間遅れた時の保険料

保険料は加入の届け出をした月からではなく、他の市町村から転入してきたり、職場の健康保険をやめたりした月から納入義務が生じます。もし加入の届け出が遅れると、加入の資格を得た月までさかのぼって保険料を納めることとなります。

◎退職者医療制度

会社などを退職し、年金を受けている人とその被扶養者は、退職者医療制度の適用を受けることとなります。

◎対象者

次の条件に当てはまる人
①国保に加入している人

11年度国民健康保険料の料率

年間保険料 (1~3の合計額) ただし、合計額が50万円を超える時は、50万円が年間保険料となります	基準総所得金額 (10年中の所得が対象となります)	
	所得割	均等割
1	$\times \frac{7.98}{100}$	31,760円
2		28,800円
3		

上の表のうち、所得割の基準総所得金額の計算方法

- ◇給与所得の場合
(給与収入 - 給与所得控除) - 基礎控除(33万円) - 給与所得の割増控除(2万円)
- ◇公的年金等の場合
○65歳以上[(年金等の収入 - 所得控除) - 17万円控除] - 基礎控除(33万円)
○65歳未満(年金等の収入 - 所得控除) - 基礎控除(33万円)
- ◇営業・その他事業・不動産所得等の場合
[収入 - 必要経費(専従者給与、控除は含まず)] - 基礎控除(33万円)
- 事業所得や農業所得で専従者給与、控除または雑損失の繰越控除のある場合は、控除をする前の金額が基準になります。
- 譲渡所得で租税特別措置法の特別控除のある場合は、特別控除をする前の金額が基準総所得になります。
- ※7月は保険料が決定する月です。本算定納入通知書(7月~12年3月)は、確定保険料から仮算定期間(4月~6月)の額を差し引いたものを月割計算したものです。

◎老人保健の適用を受けていない人

③厚生年金や各種共済組合などの年金を受けている人で、その加入期間が20年以上もしくは40歳以降10年以上である人

◎制度内容

医療費の負担は次のとおりになります。

- ▽退職本人……入・通院2割
- ▽退職扶養……入院2割
- ………通院3割

◎便利な口座振替のお勧め

納めに行く手間も省けて、安心して便利な口座振替をお勧めします。

◎取扱金融機関(順不同)

大和銀行、大阪銀行、東京三菱銀行、泉州銀行、近畿銀行、幸福銀行、枚方信用金庫、京都信用金庫、交野市農協

振替開始月
振替手続きをした月の翌月分から引き落としがはじまります。

○申し込み・問い合わせ
金融機関で口座振替依頼書に必要事項を記入し、届け出印を押し、保険年金課国保係

8月1日から

老人医療証が変わります

色がオレンジからブルーへ

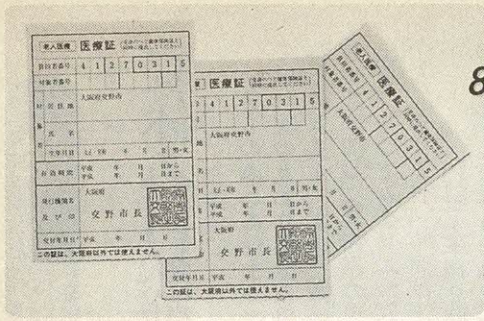

所得制限基準額表

国民健康保険加入者 社会保険の家族		社会保険の本人(附加的給付のある健康保険を除く)	
扶養親族等の数	所得制限基準額	扶養親族等の数	所得制限基準額
0人	2,240,000円	0人	1,595,000円
1人	2,590,000円	1人	1,975,000円
2人	2,880,000円	2人	2,355,000円
扶養親族等1人増につき 290,000円加算		扶養親族等1人増につき 380,000円加算	
扶養親族等のうち 老人扶養親族が2人以上ある場合		扶養親族等のうち 老人扶養親族がある場合	
2人該当 60,000円さらに加算		1人につき 100,000円さらに加算	
3人該当 120,000円さらに加算		扶養親族等のうち 特定扶養親族がある場合 1人につき 150,000円さらに加算	
所得制限基準額＝ 合計所得－控除 控除(雑損・医療費・社会保険料・小規模企業共済等掛金)		所得制限基準額＝ 合計所得－控除 控除(雑損・医療費・社会保険料・小規模企業共済等掛金・配偶者特別控除)	

医療証は

本人へ直接

郵送します

8月1日(日)から老人医療証(65歳～69歳)の色が、これまでのオレンジからブルーに変わります。老人医療証の交付対象者には、7月末までに直接本人に郵送します。

ただし、健康保険未加入者や所得制限基準額を超える人は、交付対象者となりません。ただし、健康保険未加入者や所得制限基準額を超える人は、交付対象者となりません。ただし、健康保険未加入者や所得制限基準額を超える人は、交付対象者となりません。

○各種健康保険加入者(ただし、健康保険の本人で附加的給付のある健康保険を除く)の注意ください。
○前年の所得等が左表の所得制限基準額以内の人(所得税・住民税等の未申告者については、所得の把握ができませんので交付対象者とならない場合があります)の問い合わせ 保険年金課 老人医療係

一部負担金相当額等助成申請受付日程表

とき	ところ
7月24日(土) 10:00～16:00	市役所保険年金課 老人医療係
7月25日(日) 10:00～16:00	星田出張所
7月26日(月) ～30日(金) 9:00～17:15	市役所保険年金課 老人医療係

7月24日(土)から申請を受け付け

老人医療費の

一部負担金相当額等助成証明書

65歳以上の人で、老人医療証、老人保健法医療受給者証を持ち、次のいずれかに該当する人は右表の期間に申請してください。医療機関に支払う一部負担金を免除する証明書をお渡しします。

(申請手続き)



- 身体障害者(身体障害者手帳1級・2級)に該当する人
- 母子家庭、精神保健法、結核予防法、特定疾患に該当する人
- 同一世帯で家族全員が住民税非課税で負担能力に欠けると認められる人
- 持参するもの
老人医療証または老人保健法医療受給者証
- 健康保険証、印鑑
- すでに申請書を持っている人はその申請書
- 問い合わせ 保険年金課 老人医療係

夏休み自然塾

いきものふれあいセンターでは、次のとおり夏休み自然塾を開きます。友達と誘い合わせて参加し、夏休みの思い出をつくってみませんか。

○とき 下表。時間は午前10時～午後2時

○ところ いきものふれあいセンター

○対象 小・中・高校生と保護者(小学校3年生までは保護者同伴)

○申し込み・問い合わせ 7月17日(土)から電話で同センター(☎93・6520)



夏休み自然塾日程表

月日・行事名	持ち物	内 容
8月8日(日) 竹クラフトを作る	小刀またはカッターナイフ・弁当・お茶	竹トンボ ガリガリトンボ カブトムシ 紙玉鉄砲ほか
8月15日(日) バードカービング	小刀またはカッターナイフ・絵の具・筆・弁当・お茶	木彫りでフクロウの置物などを作り彩色する
8月22日(日) 野鳥のプローチ作り	小刀またはカッターナイフ・絵の具・筆・弁当・お茶	木彫りでかわいい野鳥のプローチを作り彩色する

※いずれも、定員20人です。

トレーニング講習会

いきいきランド交野

○とき 9月5日(日) 5時～8月1日(日)午前9時30分～午後1時、いきいきランド交野会議室

※各時間とも定員になり次第締め切ります。

※65歳以上、または身体に障害のある人(特別利用)は証明できるものを提示してください。

※8月1日午後1時以降は、わくわくプール受付で随時受け付けます。毎週火曜日は休館(火曜日が祝日のときはその翌日)。

○申し込み 受講料、印刷(縦3枚×横2枚) 500円

○お問い合わせ わくわくプール(☎94・1187)

○定員 各時間とも50人

○申し込み 受講料、印刷(縦3枚×横2枚) 500円

子ども議会



テーマ 「考えようみんなに やさしいまち かたの」

第8回子ども議会(市、市教育委員会主催)は、7月31日(土)午前9時30分～午後零時30分、「考えようみんなにやさしいまち かたの」をテーマに、市役所の市議会場で開かれます。

市内の小学校から4～6年生36人が参加します。地域のことをもっと知ろうと、子どもたちは市の現状を、それぞれの興味と関心に基づいて計画的に調べ、

学習を進めています。当日は、これまでの成果を元氣いっぱい発表します。

また、新鮮な子ども視点のとらえた、すてきなかたののまちや、工夫、改善をすれどもつと住みやすいまちになるとの信念をもって、「みんなにやさしいまち」づくりを進めていくための考えや意見を、子ども議員として提案し、質問します。

《子ども議会の目的》
▽市議会場を利用して議会制民主主義を体験することによって、憲法についての理解を深めます。
▽子どもたちが、興味と関心を持って交野市の現状にかかわり、それぞれの課題を解決していくための対策を考え、自らの意見として意

欲的に発表できる積極性を育てます。

▽出会いや触れ合いを大切にすることによって豊かな人間関係づくりを図り、主体的に行動できる態度を育てます。

《子ども議会の歩みと方向性》

子どもサミットは、基本的人権を理念とする憲法の趣旨が生かせるように憲法記念日(5月3日)を含む憲法週間記念事業として、平成4年に第1回わいわいサミットとして産声をあげました。

5年度は「学校五日制をどう考えるか」、6年度は「家族のふれ合い 子どもの思い」、7年度は「言ったら! 聞いたろ! わかつたろ!」をテーマに開催しました。

5回目の8年度には、名称を子どもサミットと改め「防災」をテーマに、続いて「福祉」(9年度)、「環境」(10年度)と回を重ねてきました。

そして11年度は、今日までの反省と数多くの意見を踏まえ、さらなる発展と充実をめざして、開催時期と内容を検討し、名称も子ども議会に改め、再出発することにしました。

○問い合わせ 人権教育指導室

サマーキャンプスクール

参加者募集

○内容
高校3年生
参加者でグ
ループをつ
くり、プロ
グラムを考
え、協力し
あってキ
ャンプをし
ます

※センターのヘルパー
がアドバイザーとして
協力します。

○定員 先着50人

○参加費 5000円
(食事材料
費、まき代
などを含
む)

○申し込み・問い合わせ
7月15日(木)～23日(金)の
間に参加費を添えて直接、
市体育文化協会(青年の家
内) ☎92・7721



2泊3日、友達と一緒に夏休みの最高の思い出をつくりましょう

砂利採取業務

主任者試験

○とき 7月30日(金)午前
10時～正午

○ところ 大阪府中央区谷町
2-2-20 大手
前ウサミビル5階
会議室

○試験 砂利の採取に関する
法令などの筆記
所定の用紙に必要
事項を記入し、7
月16日(金)までに
大阪府中央区大手

○願書

前通1-2-12
大和銀行谷町ビ
ル7階 大阪府
商工部工業課採
石係

○受験手数料 7600円
(大阪府証紙
※郵送による願書は受け付
けません)

※試験場には、受験票を持
参し、試験開始15分前ま
でにお越しください。

○問い合わせ 同採石係
(☎06・6941・035
1)

星の里いわふね ニュース



人気アニメを投影中

星の里プラネタリウムでは、
現在、テレビの人気番組「金田
一少年の事件簿」一時空の謎
を投影しています。市内の各
幼稚園などからもたくさん
園児たちが見学に訪れ、幻想
的なプラネタリウムに感嘆し
ていました。みなさんも、こ
の機会にぜひご覧ください。

部分月食が見られます

7月28日(水)の夜、部分月
食(40%)が見られます。南東
の方向で、高度はやや低めの
15度前後です。好天に恵まれ
れば観測できるでしょう。

時間はおおよそ次のとおり
です。2時間余りの天体シ
ョーをお楽しみください。

◇食の始まり 午後7時22分

◇食の最大 午後8時33分

◇食の終わり 午後9時45分

○問い合わせ 星の里いわふね
(☎93・3131)

府立工業高専公開講座

〔ロボットをつくらう〕

8月24日(火)・25日(水)

午前10時～午後4時(いずれ
か1日受講。対象は小学
校5年生30人(計60人)。参
加費1200円(材料費)。

〔模型で建物や橋の強さの
仕組みを調べる〕

8月24日(火)午前9時

30分～午後3時30分。対象
は中学校1年生20人。参加
費無料。

〔映画による英語リフレッ
シュ講座〕

9月4日・11日・18日(土)

午前10時～正午、3回シリ
ーズ。対象は各回とも一般

40人。映画「ローマの休日」
「タイタニック」などの名場
面から。参加費無料。

○申し込み いずれも往復
はがきに住所、氏名、学
校名(学年)、電話番号な
どを記入し、8月10日

(火)までに 〒572-1
8572 寝屋川市幸町

26-12 大阪府立工業高
等専門学校の各公開講座

係

○問い合わせ 同高等専門
学校(☎21・6401)

府民の森キャンプ場

くろんど園地ファミリーキャンプ場は、7
月17日(土)から8月31日(火)まで開設して
います。

園内には、アスレチック遊具や芝生広場、パ
ラエティーに富んだハイキングコースがあり、
花や自然との出会いがいっぱいです。

○収容人員 200人

○交通案内

▷私市駅から月の輪滝を経て徒歩約70分

▷河内森駅から傍示を経て徒歩約80分

▷河内磐船駅から傍示を経て徒歩約80分

○申し込み・問い合わせ (助大阪府農とみどり
環境の整備公社キャンプ場係 ☎06・6266・
1038 ファクス06・6266・8918 午前9
時～午後5時=土曜・日曜・祝日は除く)



▶ アルミ缶つぶしと清掃
 5月22日(土)、ヴェルデキッズ子ども会の会員約60人が参加して、ヴェルデヒルズ3番館前(星田西)で、回収したアルミ缶を一つずつつぶして整理しました。
 また同日、コモンシティ星田連合子ども会は、通学路として利用している平和台霊園前信号(星田)からヴェルデヒルズ(星田西)までの道路で、空き缶やごみを拾い、きれいに清掃しました。



◀ 青山自治会が防災訓練

5月23日(日)、青山グラウンドで、青山自治会の地区防災訓練が行われました。

約50人が参加。自治会の会長から緊急時の必要機材や設置場所などについて説明を聞いたあと、チェーンソーを使って木材を切断したり、消防署員の指導のもと消火器を使って燃え盛る炎を消したりする訓練をしました。

▶ 新しいメンバーで広報研修
 5月25日(火)・27日(木)の2日間、青年の家で、交野市PTA協議会主催の「広報研修会」が開かれました。
 延べ73人が参加。初日は新聞づくりの経験が豊富な元記者を講師に迎えて「企画と記事の書き方」について学習、2日目は市広報担当者を招いて「写真の撮り方と紙面づくり」について学びました。
 各校とも新役員が決まったばかりで、新聞づくりへの熱意が感じられました。



◀ ヤゴの救出大作戦を展開

5月25日(火)、私市小学校で、トンボの幼虫・ヤゴの救出大作戦が繰り広げられました。

4年生60人がバケツを手にしてプールに入り、ヤゴを一匹一匹、そっとすくい上げていました。

毎年、この時期に行っているもので、この日は合計1,017匹を救出し、淀川左岸流域下水道組合渚処理場の安定池(トンボ池)に放しました。



◀ 身近な生活を考えよう展 '99

5月29日(土)・30日(日)、交野サティで、環境にやさしい生活のいろいろを考えてもらおうと交野市消費生活問題研究会主催の「身近な生活を考えよう展'99」が開かれました。

また、同研究会が行ったダイオキシン、輸入農作物、エコマークなどについての調査結果も展示されました。



▶ 好取組にわいたわんぱく相撲大会

5月30日(日)、武道館前の相撲場で、交野市相撲連盟主催の「第33回市長わんぱく相撲大会」が行われました。

土俵の周りには、友達や豆力士の保護者ら約250人が詰めかけ、相次ぐ熱戦に大きな声援が飛んでいました。

学年別・団体の優勝は次のとおり。敬称略。

◇個人

▽1年生の部 吉田勇貴(寺)

▽2年生の部 菊地伸哉(天野が原町)

▽3年生の部 松尾 成(私部)

▽4年生の部 山本一孝(倉治)

▽5年生の部 石川友貴(私部)

▽6年生の部 加茂雅裕(倉治)

◇団体

くらじっすチーム(倉治)

▼ 倉治小学校で救急訓練

6月4日(金)、倉治小学校で、水泳シーズンの前に、教師を対象にした救急法の講習会が開かれました。

初めての人、昨年も参加した人などまちまちでしたが、それぞれが「子どもたちを水の事故から守る」という使命感に燃え、真剣に取り組んでいました。



◀ ボーイスカウトが技能を披露

6月6日(日)、松塚公園で、日本ボーイスカウト交野第3団の20周年記念行事が行われました。

ボーイスカウトたちは、日ごろ鍛えた各種の技能を思う存分に披露。ロープのつり橋を渡る「モンキーブリッジ」には、一般参加の子どもたちも加わって楽しく過ごしていました。





ひとり暮らし・

寝たきり老人の実態調査

交野市社会福祉協議会は、民生児童委員協議会の協力を得て、次のみなさんを対象に実態調査を行っています。

調査は、7月1日を基準日としています。調査対象にあてはまる人で、まだ訪問を受けていない人は、それぞれの地区担当民生児童委員または市社会福祉協議会へご連絡ください。

〔調査対象〕

- ◇ひとり暮らし老人
- ◇ひとり暮らしで65歳以上のお年寄り
- ◇寝たきり老人
- ◇家で6か月以上いつも寝たきりの65歳以上のお年寄り
- ◇寝たきり病人
- ◇家で6か月以上いつも寝たきりの65歳未満の人
- ◇交通遺児家庭
- ◇両親、または両親のいずれかを交通事故で亡くされた18歳未満の子どものいる家庭
- ◇父子家庭
- ◇父親と義務教育就学中の子どものいる家庭
- ◇痴ほう性老人のいる家庭

○問い合わせ 市社会福祉協議会 (☎93・6400)



市民交通傷害保険受け付け中



市民交通傷害保険(11年度)の申し込みを受け付けています。この保険は、道路上および軌道上での自動車、原動機付自転車、自転車、電車、身体障害者用車いすなどによる人身事故が対象です。

国内どこで起こった交通事故でも他の保険にかかわらず支払われます。

1人2口まで加入できます。

○保険料(中途加入の場合は月割負担となります)

- ▷一般 360円
- ▷満15歳までの人 300円
- ▷小学校新1年生、生活保護を受けている人、身体障害者手帳(3級以上)を交付されている人、知的障害者療育手帳を交付されている人、満70歳以上の人 無料
- ▷2口目 360円
- 支払い保険金(1口につき)
- ▷死亡 100万円
- ▷後遺障害 100万円
- ▷けが(1日~6か月以上) 5000円~12万円

○申し込み・問い合わせ

市民課(☎92・0121)か、星田出張所(☎91・2031)



市議会議員選挙の

立候補予定者説明会

9月26日(日)に予定されている市議会議員選挙の立候補予定者説明会を次のとおり開きます。

「届出関係諸用紙」など立候補に必要な書類をお渡ししますので、立候補予定者または代理の人は必ず出席してください。

○とき 8月11日(水)午後2時~

○ところ 市役所別館3階中会議室

○問い合わせ 市選挙管理委員会事務局



悪質な消火器販売に注意

最近、市内で、悪質な業者の消火器点検や販売が見受けられます。

手口は、突然訪問して不適正な点検をしたり、薬剤の詰め替えのため消火器を持ち帰ったりして、不当な料金を請求しています。被害は、スーパーマーケットや事業所など消火器を数多く設置しているところで発生しています。

また、一般家庭を訪問し、消火器を高く売りつけることもあります。

このような場合は、安易に契約することのないよう十分注意してください。

○問い合わせ 消防本部 予防課 (☎92・0119)



健康保険・厚生年金保険の報酬月額算定基礎届を

お忘れなく

報酬月額算定基礎届とは、毎年8月1日現在に使用される従業員(被保険者)の全員を対象として、事業主がその年の5月、6月、7月の3か月に支給した給与を記入し、社会保険事務所へ提出する届です。

この届は、健康保険及び厚生年金保険の保険給付や保険料の計算の基礎となる大切なものです。

届書の提出期限は、8月2日(月)から10日(火)までの短期間になっていますので、あらかじめ準備を進め期限内に正しく届け出をしましょう。

○問い合わせ 枚方社会保険事務所(☎46・5011)



助役・収入役再任される

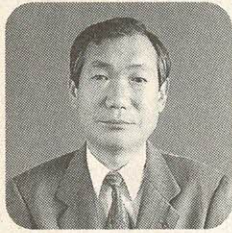

阪長助役



奥西収入役

6月18日に開かれた市議会(平成11年第2回議会定例会)において、6月30日で任期満了となる阪長保助役と奥西正明収入役を再任する議案に同意されました。



防犯・非行防止の輪を広げよう

困ったときは専門家に相談

第49回社会を明るくする運動は、7月31日まで、全国で繰り広げられています。

に相談するようにしましょう。秘密は絶対に守られます。主な相談機関は次のとおりです。

犯罪のない明るい社会を築くためには、一人ひとりが、自らの問題として防犯に取り組み、家庭から近隣へ、近隣から地域へと犯罪・非行防止の輪を広げる必要があります。

- 大阪保護観察所 (☎06・6949・6241)
- 大阪府中央子ども家庭センター (☎28・0161)
- 大阪府青少年カウンセリングセンター (☎06・6772・4741)
- 問い合わせ 社会福祉課(☎93・6400)



夏期家事事件の取り扱い

大阪家庭裁判所

大阪家庭裁判所は、7月21日(水)～8月31日(火)の夏期間中、次の家事事件の取り扱いを行います。即日審判事件については、審理の結果、即日処理ができない場合もありますので、事前に大阪家庭裁判所に照会してください。

〔即日審判〕

子の氏の変更許可、相続放棄の申述受理、名の変更許可、精神障害者保護者選任(扶養義務に関する処分を含む)

○取扱曜日 月曜日～金曜日

○受付時間 午前9時30分～11時

※7月27日(火)は前記のほか、午後5時～6時30分の間も受け付けます。

〔家事相談〕

○取扱曜日 月曜日～金曜日

○受付時間 午前9時30分～11時30分、午後1時～3時30分

○問い合わせ 大阪家庭裁判所(☎06・6943・5321)



7月 固定資産税・都市計画税 第2期分の納期月

7月は、固定資産税・都市計画税第2期分の納期月です。

期限(8月2日)内に最寄りの収納取扱金融機関へ納めていただきますよう、お願いします。

納期が過ぎると延滞金がかかりますので、ご注意ください。

○問い合わせ 納税課



役立っています

簡易生命保険積立金で

公園や下水道整備

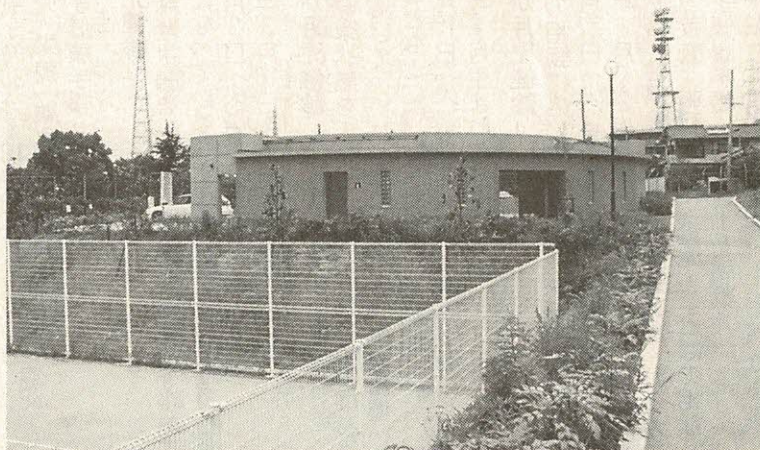

倉治公園

市では、10年度の公園整備(倉治公園)や下水道整備事業の財源の一部として2億5580万円を郵政省の簡易生命保険積立金から借り受けました。

年金還元資金でパッカー車

市民のみなさんが納められている年金資金が役立っています。市では、10年度にパッカー車(ごみ収集車)3台の買い替え資金の一部として1560万円の年金還元融資を受けました。



8月の予防接種

3種・2種混合

3種混合は、破傷風・ジフテリア・百日ぜき、2種混合は、破傷風・ジフテリアの予防接種です。すでに百日ぜきにかかった乳幼児は、2種混合を受けてください。

対象と接種方法は、下表のとおりです。※予防接種の対象年齢は、救済制度が成り立つ期間としてなるべく長く設定していますが、できるだけ望ましい年齢の時期に受けてください。

○日程 8月20日(金)

3種・2種混合接種方法

		対象	望ましい年齢・時期	接種方法
3種混合 (黄色の 予診票)	I期初回	生後6か月 ～7歳5か月	生後6か月～12か月	3～8週間隔で 3回接種
	I期追加	1歳6か月 ～7歳5か月	◆1歳6か月～2歳 ◆I期3回接種終了後 1年～1年6か月の間	1回接種
2種混合 (青色の 予診票)	I期初回	生後6か月 ～7歳5か月	生後6か月～12か月	4～6週間隔で 2回接種
	I期追加	1歳6か月 ～7歳5か月	◆1歳6か月～2歳 ◆I期2回接種終了後 1年～1年6か月の間	1回接種

医療機関でも接種が受けられます

3種混合・2種混合予防接種は、3月まで毎月1回、ゆうゆうセンターで集団接種を行っていますが、市内の医療機関（「わが家の健康管理」参照）でも無料で接種が受けられます。電話などで予約をし、母子健康手帳を持参してください。予防接種の説明書・予診票は医療機関に備えてあります。

3種混合と2種混合及びポリオ（小児マヒ）の予防接種を行います。
乳幼児をお持ちの保護者は、該当する日にお子さんと一緒に会場へお越しください。
※ひきつけ（けいれん）を起こして1年未満の人は、予防接種を受けに来られる前に健康増進課へご相談ください。
◇受付 午後1時45分～3時
◇会場 ゆうゆうセンター
◇費用 無料
◇持ち物 母子健康手帳
◇その他 当日会場で、体温を測ってください
※予防接種の説明書と予診票は会場に備えてあります。
○申し込み 個人通知は出しませんので直接会場へお越しください
○問い合わせ 健康増進課（☎93・6405）

ポリオ

接種の年齢と受け方

標準として生後3か月から18か月までに、6週間以上の間隔をおいて2回飲みます。※18か月を過ぎた幼児でも7歳5か月まで接種が受けられます。

○日程 下表のとおり

ポリオ日程表

と	き	対 象
8月	30日(月)	ポリオ(1回目の人)
	31日(火)	ポリオ(2回目の人)
9月	1日(水)	ポリオ(予備日)



乳幼児の健診と相談

育児相談

乳幼児についての心配ごとを保健婦・栄養士らが相談に応じます。保育士もいますので、お母さんも一緒に楽しく遊びましょう。

○とき・対象

①7月28日(水) 1歳以降

②8月10日(火) 0歳～1歳児

いずれも午前9時30分～10時30分

○内容 育児・栄養(離乳食)・歯科相談など
○持ち物 母子健康手帳

4か月児健診

乳幼児期の発育状態をみるのに大切な時期です。お母さんが日ごろ気になっていることの相談にもおこたえします。

○とき 8月3日(火) 受付11時～2時

○対象 11年3月16日～4月15日生まれの幼児

1歳6か月児健診

お子さんの健康状態をチェックし、これからの成長を考えて早くに対応していただくことが大切です。生活習慣(しつけ)や食事のことなどについても気軽に相談ください。

○とき 8月17日(火) 受付11時～2時

○対象 10年1月生まれの幼児

2歳6か月児健診

心・身体・歯の相談に応じます。気軽にご相談ください。

○とき 7月27日(火) 受付11時～2時

○対象 9年1月～2月生まれの幼児

○内容 小児科・歯科診察、身長・体重測定、カリオスタット検査、歯科・栄養・育児(こたは)の相談
○持ち物 母子健康手帳・アンケート用紙

3歳6か月児健診

心やからだが目まぐるしく発達するときです。視力・聴力のチェックも大切です。

○とき 8月11日(水) 受付11時～2時

○対象 8年1月生まれの幼児



～パパとママのための～ マタニティー教室

8月のマタニティー教室は、次のとおり、ゆうゆうセンター2階体験学習室で開きます。

予約は不要です。当日直接会場へお越しください。

今、おなかの中の赤ちゃんは、生まれる日を待ち望みながら一日一日育っています。お父さん・お母さんも、子どもの成長とともに豊かに成長するために、ぜひご参加ください。

○問い合わせ 健康増進課 (☎93・6405)

8月のマタニティー教室日程表

と き	内 容
4日(水) 13:00～15:30	ビデオ「赤ちゃん～このすばらしい生命～」 妊娠中の過ごし方・母子保健サービス 栄養～赤ちゃん和妈妈のための食事～
11日(水) 9:40～12:00	赤ちゃんの保育 赤ちゃん和妈妈の歯の教室(歯みがき指導)
18日(水) 13:00～15:30	先輩ママ・赤ちゃんとの交流 妊娠シミュレーション 赤ちゃんのおふる
25日(水) 13:00～15:30	おっぱいの手入れ お産の進み方と準備 マタニティー体操の実技



育児教室 「ほっほ赤ちゃん広場」

歌や手遊びを中心に、からだを使った親子遊びの仕方をお伝えします。今回は水遊びです。

○と き 8月6日(金)

- ① 4～11か月児 午前9時30分～10時30分
- ② 1歳～1歳6か月児 午前10時30分～11時30分

○ところ こどもゆうゆうセンター

○定員 各15組

○申し込み・問い合わせ 7月27日(火)午前9時から健康増進課(☎93・6405)



1歳児の歯ッピ教室

生えだてのかわいい歯をむし歯から守ってあげることが、一生自分の歯でおいしく食べるための第一歩です。

歯ッピ教室は、日々のむし歯予防が楽しくできるよう手助けします。

○と き 8月5日(木)午前9時30分～10時30分

○ところ ゆうゆうセンター2階プレイルーム

○対象 1歳児(8月5日現在)

○定員 先着10組

○費用 100円

○持ち物 母子健康手帳、ふだん使っているお子さんの歯ブラシ、タオル

○申し込み・問い合わせ 7月16日(金)午前9時から健康増進課(☎93・6405)



総合健診

ゆうゆうセンター

〔40歳以上の人の健診〕※予約が必要

○と き 9月1日(水)、16日(木)

○内容

▽基本健診 問診・身体計測・聴打診・血圧測定・検尿・血液検査・心電図検査

▽がん検診 肺がん・大腸がん・胃がん・乳がん・子宮がん

▽その他の検診 結核検診・骨粗鬆症検診

○定員 70人

○費用 全部受診で男性2500円・女性3000円

〔16歳～39歳の人の健診〕※予約不要

○と き 9月1日(水)、16日(木)受付11時

9時30分～11時

○内容 問診・身体計測・聴打診・血圧測定・検尿・結核検診・血液検査(貧血検査のみ)

○費用 男女とも2000円

○申し込み・問い合わせ 7月21日(水)午前9時から電話または直接健康増進課(☎93・6405)

※10月以降の総合健診は、毎月広報「かたの」10月号でご案内します。

※費用免除 70歳以上の人、生活保護世帯及び市民税非課税世帯に属する人。

……ご注意ください……

総合健診は年1回(4月から翌年の3月)しか受診できません。また、医療機関で市民健診を受診された人も同じです。



♪ こんにはは ♪



よしかわ
吉川 裕人です

平成9年9月6日生まれ
「元気に優しく育つてね」
倉治(父) 清母(母) 弥生



市民健康講座 ～最近のむし歯学～

むし歯など歯の病気が、がんなどの大病を抜いて、日本人一人当たりが支払う医療費の第一位であることを知っていますか。一方、大切な歯は、歯ブラシ1本と少しの心がけで守ることもできます。

今回は、小児歯科医の目を通しての歯に関するよもやま話です。歯みがきの指導も予定しています。幼児からお年寄りまでの参加をお待ちしています。

- とき 7月26日(月)午後2時～3時30分
- ところ ゆうゆうセンター3階展示活用室
- 定員 50人(予約制)
- 講師 岡山大学歯学部小児歯科医 壺内智郎さん
- 持ち物 ふだん使っている歯ブラシ
- 申し込み・問い合わせ 7月16日(金)午前9時から
健康増進課(☎93・6405)



体脂肪測定

肥満とは、体に必要以上の脂肪を蓄えてしまっている状態をさします。そのため内臓に負担がかかり、生活習慣病の温床といわれるほど、さまざまな障害が起きてきます。

自分の適正体重や体脂肪値を知り、自己管理に役立てましょう。

- とき 7月27日(火)午前10時～11時
- ところ ゆうゆうセンター
- 費用 無料
- 申し込み 当日直接会場
- 問い合わせ 健康増進課(☎93・6405)



ピヨピヨ離乳食講習会

離乳食を始める前の準備期から初期までを中心に、進め方や注意点をわかりやすくお話しする30分程度の講習会です。

- とき 8月3日(火)
- ところ 1回目(午後2時30分～3時)と2回目(午後3時～3時30分)のどちらか
- 対象 ゆうゆうセンター2階プレイルーム
2～6か月(11年2月～6月生まれ)の赤ちゃんをもつお母さん・お父さん
- 費用 無料
- 持ち物 母子健康手帳、筆記用具
- 申し込み 当日直接会場
- 問い合わせ 健康増進課(☎93・6405)



保健所だより

問い合わせ(☎78・1021)

一般健康相談(四条曝保健所)

- とき 8月10日(火)・24日(火) 受付11時30分～10時30分

- 内容 胸部レントゲン・血圧・尿検査など
- ※各検査は有料、診断書はその週の金曜日に発行します。

循環器健診(電話予約制(四条曝保健所))

- とき 8月24日(火) 受付11時30分～10時30分
- 内容 心電図・血液(肝機能など)・聴力・胸部レントゲン・血圧・尿検査など

※各検査は有料、結果報告書は2週間後に発行します。

エイズ抗体・梅毒血清(四条曝保健所)

- とき 8月10日(火)・24日(火) 受付11時30分～10時30分

○内容 血液検査(結果は1週間後)

骨髄ドナー登録(電話予約制(四条曝保健所))

- とき 毎週火曜日 受付11時30分
- 内容 アトピー相談(電話予約制(ゆうゆうセンター))

○とき 8月11日(水) 受付11時30分

- 内容 乳幼児のアトピー・性皮膚炎医療・栄養相談
- 内容 健康相談(電話予約制(四条曝保健所))

○内容 健康相談(電話予約制(四条曝保健所))

結核相談(電話予約制(四条曝保健所))

○内容 結核患者・家族の健康相談

難病相談(電話予約制(四条曝保健所))

- 内容 特定疾患などの難病患者・家族の相談
- 内容 骨密度測定と予防教室(電話予約制(四条曝保健所))

○とき 8月10日(火)・24日(火)・31日(火) 受付11時30分

- 内容 16歳以上を対象に1日20人。費用は1487円
- ※結果は予防教室時に渡します。

住まいの衛生相談(電話予約制(四条曝保健所))

- 内容 室内空気環境(炭酸ガス、ホルムアルデヒドなど)やタバコ・アレルギーなどの検査と相談(無料)

新 New Arrival 着図書

○問い合わせ
倉治図書館(☎91・1825)か、
青年の家図書室(☎93・4881)

……児童書……

- たのしいおんがくかい
米山永一 フレーベル館
- わあ! おいしそう
メアリー・マーフィ 評論社
- かえるのよぼうちゅうしゃ
さくらともこ PHP研究所
- しっばいのれんしゅう
宮川ひろ PHP研究所
- ひまわに
あきやまただし PHP研究所
- 木からのおくりもの
佐草一優 学習研究社
- どうぶつビックリくらしかた
アネット・ティソン 評論社
- みどりののはらであそぼうよ
マーティン・ワッデル 評論社
- おなかぺこぺこ
しみずみちを 教育画劇
- 恐竜たちの大脱出
羽田節子 福音館書店
- ノコギリザメのなみだ
長新太 フレーベル館
- もうすぐぬけそうぐらぐらのは
ディー・シュルマン フレーベル館
- コケッコにいたん
渋谷愛子 学習研究社
- だめねこのいっしょけんめい
森山京 ポプラ社



小さな山の家にて
水上勉 毎日新聞社

ふたりはいつもともだち
もいちくみこ 金の星社

はりねずみかあさん
まつやさやか 福音館書店

クラスの人気者になれる! 理科手品
ポプラ社

……一般書……

- ペットロス18物語
佐藤道子 ネスコ
- 日本の若者の弱点
中里至正・松井洋 毎日新聞社
- 情報べんり帳
講談社辞典局 講談社
- 痛快ビンボー主義!
森永卓郎 日本経済新聞社
- ひんやりお菓子
信太康代 雄鶏社
- ピリオド
乃南アサ 双葉社
- 世にも恐ろしい世界史の迷宮
桐生操 PHP研究所
- 21世紀の経済学
根井雅弘 講談社

昭和

- 永六輔 朝日新聞社
- 和のふだん着
雄鶏社
- 閉ざされた心との対話
河合隼雄 講談社
- ハーブ園ガイドー西日本編
大貴茂 山と溪谷社
- ボランティアな生活
日経事業出版社
- 再会
北原亞以子 新潮社
- サイコ
ロバート・ブロック 東京創元社
- 私鉄沿線ハイキングー関西周辺
中村圭志 山と溪谷社
- 古典の文箱
田辺聖子 世界文化社
- 最後の瞬間のすごく大きな変化
グレイス・ペイリー 文藝春秋
- 電車で楽しむ心理学の本
渋谷昌三 三笠書房
- 日本は二十一世紀の勝者たりえるか
日下公人・渡部昇一 太陽企画出版
- からくりからくさ
梨木香歩 新潮社

クローン牛って安全?

～消費者相談～

Q

クローン牛が市場に出回っていると聞いて、ユースを見ました。安全なんでしょうか。また、クローン牛であるという表示はされないのでしょうか。

A

クローン技術は、コストの低減と品質の向上を目的とした家畜改良の有効な手段といわれています。ただ、安全性や表示については気になるところです。

そこで、神戸農林水産

消費技術センターに問い合わせました。安全性については、次のような回答がありました。

①クローン技術は、品質の優れた一卵性の双子・三つ子を人工的につくる技術で、遺伝子操作は一切なく、植物のさし木などと同様の技術です。

②クローン牛肉については、一般の牛肉と同様に、生体に異常がないか、内臓・肉などに異常がないかなど、食品衛生上の病理学的、理化学的な検査が行われており、通常の牛の検査結果とまったく差はありません。肉の品質についても検査、格付けをしています。

③国際的にも、クローン牛が安全性に問題があると指摘はありません。

助言

農林水産省では、様々な機会をとらえて、クローン技術について説明し、そこで出た意見を参考にしたいとのこと。従って、私たちも関心を持ち、その機会を活用したいものです。

表示に関しては、消費者の不安などを解消するため、表示を含めた情報公開のあり方について農林水産省で検討されています。

11年3月末までの6年間で出荷されたクローン牛は66頭、年平均11頭です。日本で一日に約1万頭の牛が食用となっているなかで、クローン牛について「表示」で対応するのか、別の対応ができるのか、みなさんの意見を聞いて考えていきたいとのことでした。

老人クラブ俳句大会 投句募集

〔俳句大会〕

○とき 8月3日(火)午後零時
30分から

○ところ あいあいセンター

○参加費 無料

○講師 田中峰雪さん

※当日会場で席題を用意します。

〔投句要領〕

○兼題 自由題

○対象 老人クラブ会員か、市内在住の60歳以上の人

○応募方法 自作で未発表のもの。1人2句以内を官製はがき(裏面の右側)に書き、住所・氏名・性別・電話番号と、大会当日参加か不参加のいずれか(裏面の左側)を記入し、7月20日(火)までに、〒576-0042 交野市梅が枝31-204 天野幸次郎さん

○問い合わせ 天野さん(☎91・4823)か、福祉サービス課(☎93・6400)

ハイキング

ガリバー村から八ッ淵の滝

7月18日(日)午前8時20分、交野市駅集合。雨天中止。JR近江高島一青少年旅行村ガリバーもみじ谷一屏風ヶ淵。1時間20分歩行。交通費3,800円。参加費200円、保険料を含む。主催は歴話会。問い合わせは吉原さん(☎92・3928 午後7時~9時)

竜ヶ岳から愛宕山へ

7月24日(土)午前8時、交野市駅集合。雨天中止。清滝バス停一首無地蔵一竜ヶ岳一愛宕神社。12.5*。やや健脚向き。弁当、雨具持参。交通費1,220円。参加費200円。主催は交野ハイキング同好会。問い合わせは成田さん(☎91・4013)

スポーツ

卓球教室

8月22日(日)午前10時~午後2時、いきいきランド交野スタードーム。卓球の基本と応用、ゲームを楽しみます。参加料一般500円、ジュニア300円。指導は連盟指定のコーチ。主催は交野市卓球連盟。申し込みは当日直接会場。問い合わせは高畑さん(☎92・3947)

市長杯卓球大会の結果

交野市卓球連盟主催の第21回市長杯卓球大会は、6月6日(日)、いきいきランド交野で、選手164人が参加して行われました。上位の成績は次のとおり。敬称略。

- ▷一般男子1部
 - ①岡野光和(南星台)
 - ②濱田勇介(私部)
- ▷一般男子2部
 - ①滝下重一(森南)
 - ②峠昭十九(星田北)
- ▷一般男子3部
 - ①中尾政幸(私部西)
 - ②畑中 稔(藤が尾)
- ▷一般女子1部
 - ①木本サチ子(藤が尾)
 - ②奥山美千恵(私部西)
- ▷一般女子2部
 - ①北風早苗(天野が原町)
 - ②渡邊亜喜(星田北)
- ▷ジュニア男子
 - ①石黒貴之(寺)
 - ②長谷川 誠(寺)

- ▷ジュニア女子
 - ①石井亜紀子(藤が尾)
 - ②平井里佳(星田)

空手道大阪大会で好成績

4月29日(祝)、東大阪市立東体育館で開かれた第19回全日本空手道連盟剛柔会大阪大会で、交野道場から出場した各選手が大活躍しました。上位の成績は次のとおり。敬称略。

- ◇組手個人戦
 - ▷小学生男子1年
 - ①足立聡志(藤が尾)
 - ▷中学生男子1年
 - ②岩崎 淳(交野2中)
 - ▷中学生女子
 - ①熊谷貴子(津田中3年)
 - ▷一般男子中量級
 - ②松本行生(松本ナース産業)
 - ◇型個人戦
 - ▷中学生女子
 - ①熊谷貴子(津田中3年)
 - ②三瀬真緒美(大阪体育大学付属中3年)

※以上の各選手は、8月の全国選手権大会に大阪代表として出場します。

善意銀行

交野市社会福祉協議会の善意銀行に次のみなさんから預託していただきました。

- ◇MOAみんなのチャリティチャンス交野実行委員会から3万6000円
- ◇梅が枝の佐古田いく江さんから亡夫の香典の一部10万円

寄付

国際ソロプチミスト大阪一交野から、5月25日、石造りの椅子(30万円相当)を寄付していただきました。市は、いきいきランド交野に設置しました。



ブルガリアは社会体制が変わって10年がたちますが、現在も旧体制が色濃く残っており、まず、旧体制の勉強から始めました。1年たった時に3つの目標を立てて、今はそれを実行しています。

大阪府警察官募集

- 対象 昭和44年4月2日~57年4月1日までに生まれた人
- ▷A区分 大学(短期大学を除く)か、これと同等と認める学校を卒業した人、及び平成12年3月31日までに卒業見込みの人
- ▷B区分 A区分以外の人
- 採用予定 男子170人、女子20人
- 試験 9月19日(日)
- 申込書 府内の各警察署か府警察本部に請求
- 締め切り 8月24日(火)
- 問い合わせ
大阪府警察官採用センター(☎06・6943・1234)か、枚方警察署(☎45・1234)

☎ 電話案内 ☎

市役所	☎92・0121
星田出張所	☎91・2031
ゆうゆうセンター	☎93・6400
水道局	☎91・0016
下水道課	☎93・1197
環境第1課(ごみ)	☎92・2471
環境第2課(し尿)	☎92・2472
リサイクル推進室	☎93・8651
青年の家	☎92・7721
星の里いわふね	☎93・3131
星田西体育施設	☎93・7721
第1児童センター	☎93・1144
いきいきランド交野	☎94・1181
倉治図書館	☎91・1825
文化財事業団	☎93・8111
あいあいセンター	☎91・9955
いきものふれあいセンター	☎93・6520
こどもゆうゆうセンター	☎92・3077
消防本部・署	☎92・0119

ブルガリアの北村さんから便り

青年海外協力隊の水質検査技師としてブルガリアで活躍している北村誠さん(私部)から、市長あてに、現地の情勢や日々の暮らし向きをつづったはがき(5月5日投函)が寄せられました。

北村さんは、平成9年11月に派遣され、現地の生活にもすっかり慣れた様子です。

「ブルガリア語も話せるようになり、日々楽しく暮らしています。協力活動は、日常生活とは違い、かなり困難で複雑な問題が山積みです。ブルガリアは社会体制が変わって

みんなのひろば



ボランティア映画と講演会

7月29日(木)午前10時30分～午後1時、ゆうゆうセンター。ボランティア活動への理解を深めるための映画と講演、手話教室、アイマスク体験など。定員500人。映画「三ねん寝太郎」(字幕付き)、講演「盲導犬について」。講師は視覚障害者の薦田貴彦さんと盲導犬フラッシュ。主催は交野市ボランティアグループ連絡会。問い合わせはボランティアセンター(☎94・3737ファクス94・3738)
※終了後、午後3時までミニバザーを予定しています。

ゆかた着付け半幅帯結び

7月13日(火)午前10時～正午、武道館2階第2専修室。ゆかたの着付けの初歩から半幅帯結びまで。7月14日(水)午前10時～正午、幾野2丁目南集会所。自分で着られる初歩から半幅帯結びまで。定員各10人。参加費各700円。講師は山下千鶴子さん。主催は和装技術研究会。

申し込み・問い合わせは当日直接会場か、根本さん(☎91・5073)

ゆかた着無料講習

7月14日(水)午前10時～正午、武道館第1専修室。ゆかたの着方と簡単な半幅帯の結び方。定員20人。ゆかた・半幅帯・タオル2本・小物を持参。参加費無料。講師は装道きもの学院分院の田辺光江さん。主催は装道きもの交野教室。申し込み・問い合わせは田辺さん(☎93・1535)か、向井さん(☎93・0222)

ミニ写真教室

7月18日(日)午前10時～正午、青年の家2階第1研修室。写真撮影の基礎知識。参加費無料。講師はかたの写真同好会の指導部員。主催は同同好会。問い合わせは岡本さん(☎91・2727)

子育ての講演と相談

7月23日(金)午前10時～正午、ゆうゆうセンター。楽しく子育てをするために。定員100人。参加協力券300円。講師はけいはん医療生協の速水敏子さん。主催は交野母親大会連絡会。申し込みは当日直接会場。問い合わせは金崎さん(☎92・2785)か、藤田さん(☎92・7110)

環境・くらし・老後を考える

7月25日(日)午後2時～4時、ゆうゆうセンター。ごみ・水・年金・介護保険などについての学習と交流。定員100人。参加協力券300円。講師は社会保険労務士の中山正久さんら。主催は交野母親大会連絡会。申し込みは当日直接会場。問い合わせは金崎さん(☎92・2785)か、藤田さん(☎92・7110)

親子アウトドア

7月25日(日)午前10時30

分～午後2時、中路山ボーイスカウトキャンプ場。幼稚園児・小学生の親子がテント張りや野外料理などを体験します。参加費無料。定員50組100人。指導はボーイスカウトリーダーの山本卓也さん。主催は日本ボーイスカウト大阪連盟北大阪地区。申し込み・問い合わせは幾田さん(☎91・1593)

泉の森合唱祭

8月20日(金)午後6時、泉の森ホール(南海本線泉佐野駅下車、バス5分)。「国際ジュニアコーラス・フェスティバル in Osaka」と題して、海外5か国と府内の少年少女合唱団が共に歌い、友好親善を深めます。先着1,300人。入場無料。申し込み・問い合わせは8月5日(木)までに、往復はがき(1枚で4人まで)で〒540-8570大阪市中央区大手前2 大阪府企画調整部国際課内泉の森合唱祭実行委員会(☎06・6941・0351)

体験・見学をしませんか

飛行機、ヘリコプターへの体験搭乗、護衛艦などでの体験航海、記念式典・部隊などの見学、音楽隊演奏会の鑑賞などを希望される人は、自衛官の募集を担当する枚方募集事務所(☎41・0618)

大阪まちなみ賞
★推薦募集★

○対象 大阪府内の建物及び建物を中心としたまちなみ

〔建物〕

- ▷将来のまちの景観をリードしていく
- ▷周辺の建築物などと調和し美しいまちなみの形成に役立っている
- ▷伝統的なまちなみ景観の維持・向上に役立っている
- ▷自然の景観と調和している

〔まちなみ〕

- ▷総合的な計画により優れた景観を作り上げている
- ▷良好な維持管理により優れた景観を作り上げている
- ▷伝統的なまちなみ景観の維持・向上を図っている

○推薦方法 はがきに必要事項を記入し、下記あてに郵送

※一人何点でも推薦できます。詳しいことは推薦要項をみてください。

○締め切り 7月31日(土)＝当日消印有効

○表彰 知事賞ほか。11月中旬の予定

○送り先・問い合わせ

〒540-0011 大阪市中央区農人橋2-1-10 大阪都市景観建築賞運営委員会(大阪建築会館 大阪府建築士会内 ☎06・6947・1961)か、大阪府建築指導課景観推進室(☎06・6941・0351)

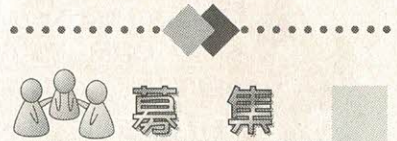

草の実コーラス

毎週水曜日午前10時30分～午後零時30分、ホーム明星4階ホール。女性会員の増員。月会費3,500円。指導はオーケストラ・コーラス指揮者の辻敏治さん。申し込み・問い合わせは直接会場か、小島さん(☎92・8144)

船舶技術研究所を一般公開



「海の旬間」行事として、小学生からお年寄りまでを対象に研究施設を一般公開します。お気軽にお越しください。
○とき 7月27日(火)午後1時～4時30分
○ところ 船舶技術研究所大阪支所(交野市天野が原町3-15-10)
○問い合わせ 同大阪支所管理課(☎91・6272)

そぼろご飯

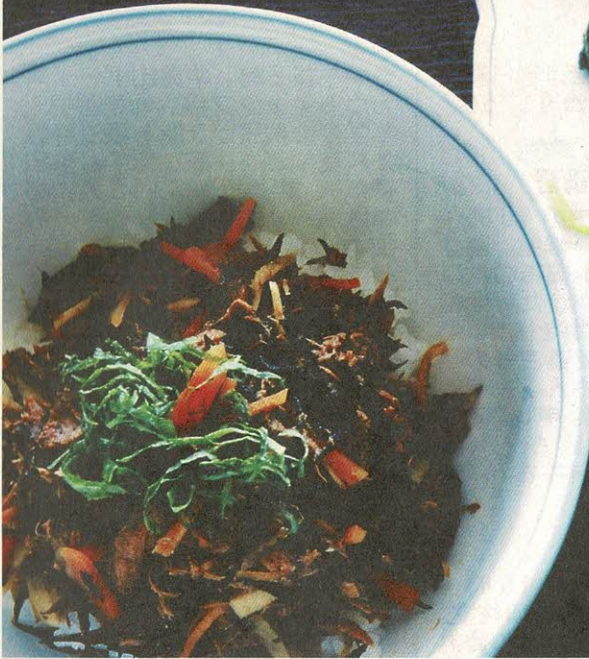

豆腐の オイスターソース焼き

《そぼろご飯》

作り方

- ① ご飯は普通に炊く。
- ② ひじきは水洗いしてもどし、水きりをする。
- ③ ニンジン、土ショウガ、青ジソは、せん切りにする。
- ④ 鍋にマグロのフレーク、ひじき、ニンジン、土ショウガを入れ、適量の水を加えて加熱し、フレークのそぼろを作る。
- ⑤ 炊きあがったご飯を器に盛り、フレークのそぼろをかけ、青ジソを散らす。

栄養価

◇エネルギー	269	キロカロリー
◇たんぱく質	11.7	グラム
◇鉄	分	3.3

材料 (1人分)

米	60	グラム
マグロのフレーク	30	グラム
ひじき	3	グラム
ニンジン	10	グラム
土ショウガ	4	グラム
青ジソ	2	グラム

貧

血を予防するためには、規則正しい食事と良質なたんぱく質を多く含んだ食品、新鮮な野菜や果物、鉄分を多く含んだ食品を積極的にとることが大切です。

《そぼろご飯》は、鉄分を多く含むマグロのフレークやひじきを、使った手軽にできるご飯ものです。フレークに味が付いているので、味付けしなくてもおいしくいただけます。

《豆腐のオイスターソース焼き》は、豆腐をソテーし、付け合わせには鉄分の多いホウレンソウを添えました。

(貧血予防のための調理実習から・健康増進課)

材料 (1人分)

もめん豆腐	120	グラム
片栗粉	大さじ1	強
みりん	小さじ1	弱
醤油	小さじ1	弱
オイスターソース	小さじ1/2	
サラダ油	小さじ1	強
木の芽	1	枚
ホウレンソウ	60	グラム
えのきだけ	15	グラム
サラダ油	小さじ1/2	強
塩	ミニスプーン1/2	
こしょう	少々	

作り方

《豆腐のオイスターソース焼き》

- ① 豆腐は水切りして、2センチくらいの厚さの長方形に切る。
- ② みりん、醤油、オイスターソースは、合わせておく。
- ③ ホウレンソウはさっとゆでて水きりし、3センチくらいに切る。
- ④ えのきだけは石付きをとって半分に切り、ホウレンソウとともにさっと炒めて塩、こしょうをして皿に盛る。
- ⑤ 豆腐の両面に片栗粉をつけ、サラダ油で焼き②をからめ、ホウレンソウとえのきだけの上に盛る。
- ⑥ 木の芽を添える。

栄養価

◇エネルギー	232	キロカロリー
◇たんぱく質	11.2	グラム
◇鉄	分	4.2

広報

かたの

(No.506)

1999年7月10日

編集と発行 交野市役所総務課

〒576-8501 大阪府交野市私部1丁目1番1号 ☎0720-92-0121
 テレホンサービス ☎0720-92-1599