

空き缶リサイクル：長宝寺小学校

目次

ごみ出しは透明袋に 変わります	2～3
10年度会計決算	4～5
人件費の状況	6～7
介護保険	8
学 習	9～12
人 権	13
スナッフ	14～15
健 康・暮らし	16～17
みんなのひろば	18～19
3月の相談室(無料)	裏面

12年4月1日から

ごみ出しは透明袋に変わります



～資源を大切にするリサイクル社会を目ざして～

毎日の生活から出るごみ。ごみは何でも出せばいいというものではありません。やはり、ごみの出し方にもルールがあります。あなたの出したごみの中に使えるものや再利用できる「資源」が入っていませんか。また、「燃やせるごみ」の中に「燃やせないごみ」が、「燃やせないごみ」の中に「危険なごみ」が混ざっていませんか。いらなくなったごみは、きちんと分別する習慣を身に付けましょう。

そこで市では、ごみ出しマナーの向上と、収集や処理施設での事故防止のために、4月1日からごみ出しの袋を透明袋に変えることにしました。

みなさんにはごみの出し方を守っていただくとともに、透明ごみ袋の使用をお願いします。

○問い合わせ

環境第1課(☎0892・2471)

リサイクル推進室(☎0893・8651)

「ごみの減量が地球に優しい暮らしへの第一歩」

今、ごみ問題は、かつての衛生的処理の向上をめざした焼却及び埋め立てなど、どのように大量のごみを処理するのかという問題から、有害物質を含むごみの適正処理などの生活環境問題や天然資源の保護というような地球環境問題にまでその意味を広げてきています。

地球上の資源は無限ではありません。いつか枯渇してしまうと言われていています。快適性と利便性を第一に考えてきた今の豊かな生活を支えている大量生産、大量消費、そして大量廃棄の「使い捨て型の社会」は、私たちの命を支える地球の自然環境に深刻な負担をかけています。

特に、世界中で消費される資源のうちの約2割が日本で消費されていることを考えると、私たちには、「使い捨て型の社会」からものを大切に、有効に活用し、廃棄物をできるだけ少なくする「省資源、省エネルギー型社会」へと見直していく責任があるのではないのでしょうか。

そのためには私たち一人ひとりがこの問題を自分自身の問題として考え、使い捨て型のライフスタイルを見直す必要があります。

私たちの暮らしからはたくさんの「ごみ」が出てきます。しかし、資源として再利用できるものを分別することで、できるだけ「ごみ」として廃棄処分されるものを少なくすることができます。

また、ものを買うときにはリサイクル商品を選ぶようにすることなども資源をできるだけ消費しないライフスタイルにつながるのではないのでしょうか。

ごみ問題を、私たちが日々の生活の中でできる地球に優しい第一歩にしませんか。

8年8月21日(水)に起きたパッカー車の炎上事故は、使い古しのカセットコンロにガスボンベがセットされたまま残っていたことが原因でした。このような方が一の事故を防ぐためにも、またリサイクルを進めるためにも、ごみはきちんと分別し、ごみの種類ごとに指定された収集日に出すようにしましょう。

危険なごみは出さないでください

スプレー缶、カセットボンベなどは、使い終わったと思っても缶の中には引火性のガスなどが残っていて、そのまま出されるととても危険なものです。

これらのごみは、使用後に穴をあけてから、特にカセットボンベなどは必ずコンロからはずして資源ごみの日に出してください。

ごみは透明袋に入れて出してください

色のついていないごみ袋やダンボール箱でごみを出されると、中に何が入っているか確認できません。特にダンボール箱の場合、確認に手間がかかり、その間にほかのごみが確認できないまま処理されてしまう恐れがあります。透明袋でごみを出すことで、誤ってスプレー缶などがほかのごみと混ざって出されたときでも、収集段階や焼却施設で処理する前に発見しやすくなるので、事故を防ぐことにもつながります。

こうした一人ひとりの気配りが、リサイクル社会をつくり、ごみの減量にもつながります。まぜれば「ごみ」、分ければ「資源」、ごみの減量と正しいリサイクル知識を身に付け、「物を大切に」意識を高めていきましょう。

ごみ袋購入のポイント

(スーパーや女性団体の拠点販売などで、お求めください)

- 袋の中が見える透明のもの
- 材質はポリエチレン
- 厚さは、ごみをいっぱい入れても破れない程度(約0.02ミリの以上)
- 大きさは45リットル(65センチ×80センチ)以下

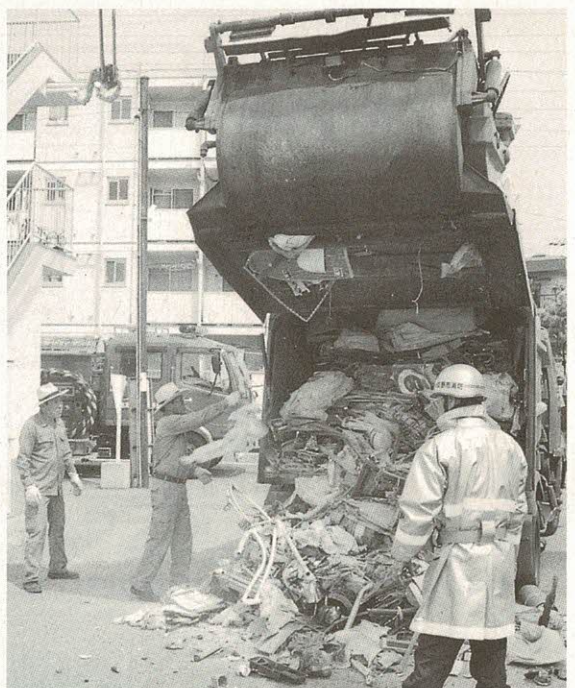

▲ 8年8月21日(水)パッカー車炎上事故

危険なごみの出し方

- スプレー缶、カセットボンベは、使い切ってから火のないところで穴を開ける
- 揮発性の油の入っていた缶は、使い切ってからふたを外す
- ストーブなどは、灯油を使い切り、乾電池などを抜く

※ペンキや灯油などの液状で可燃性のもの、農薬などの劇薬やその他危険物、車のバッテリー類やタイヤ、消火器や建築廃材などは収集できませんので、専門業者や、販売店などに引き取ってもらってください。

10年度 会計決算

一般会計決算

歳入 220億7,305万1,000円

歳出 218億1,595万1,000円

11年度への繰り越し事業経費4億728万3,000円
1億5,018万3,000円の赤字

10年度の会計決算を報告します。
同年度の一般会計決算は、歳入総額220億7,305万1,000円、歳出総額218億1,595万1,000円で、差し引き額は2億5,710万円でした。
このうち10年度から11年度へ繰り越

すべき財源が4億728万3,000円あり、これを引くと1億5,018万3,000円の赤字となり、大変厳しい財政状況となっています。
一般会計のあらましは次のとおりです。

一般会計 歳入歳出の内訳

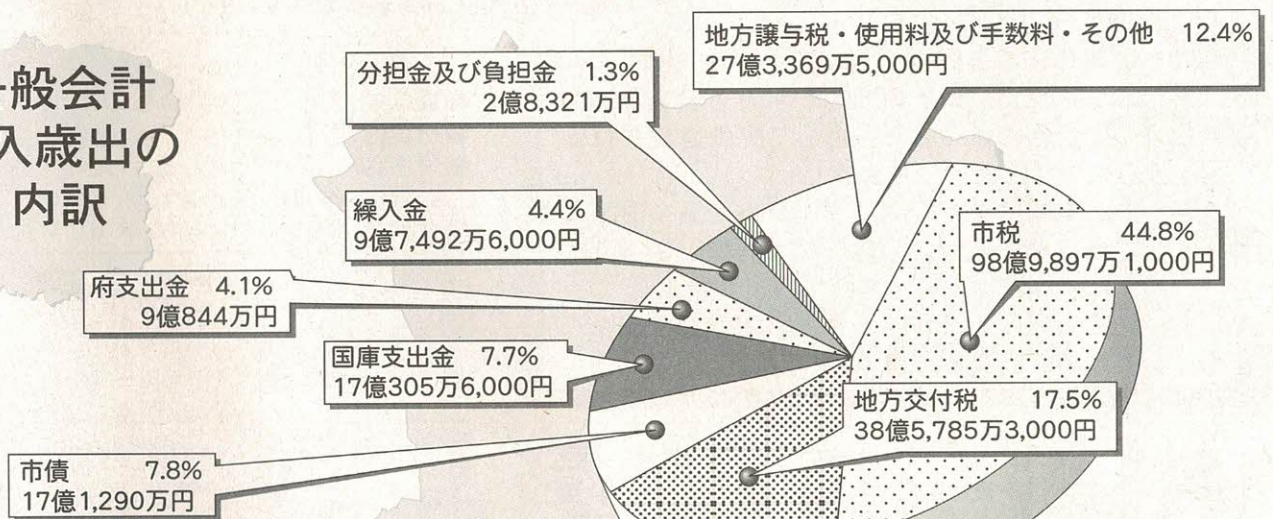

歳入 220億7,305万1,000円

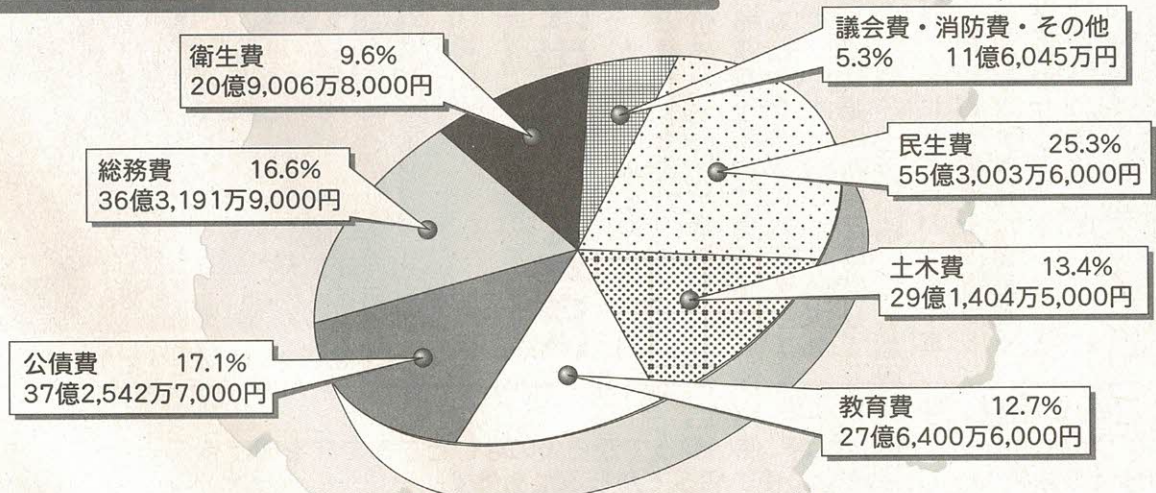

歳出 218億1,595万1,000円

10年度会計別決算の状況

(単位：千円)

区 分	一般会計	国民健康保険 特別会計	下水道事業 特別会計	交通傷害補償 特別会計	老人保健 特別会計
歳入合計	22,073,051	3,734,226	2,263,223	14,098	4,165,106
歳出合計	21,815,951	3,728,759	3,448,655	13,138	4,188,666
差し引き	257,100	5,467	△1,185,432	960	△23,560
実質収支	△150,183	5,467	△1,188,940	960	△23,560

※「△」はマイナスの表記です。

市 税

(単位：千円)

98億9,897万1,000円の
内 訳

税の種類	金額
市民税(個人、法人)	5,422,064
固定資産税	3,306,574
都市計画税	807,909
市町村たばこ税	311,023
軽自動車税	51,401
計	9,898,971

市債の状況

(単位：千円)

	金額
一般会計債	35,565,044
下水道事業債	10,505,538
計	46,070,582

11年度会計予算執行状況(11年9月末現在)

(単位：千円)

会計名	予算額	収入済額(上段) 支出済額(下段)	執行率
一般会計	27,928,219	17,212,135 15,741,943	61.6% 56.4%
国民健康保険特別会計	3,970,779	1,457,058 1,627,876	36.7% 41.0%
下水道事業特別会計	3,312,468	272,614 1,974,754	8.2% 59.6%
交通傷害補償特別会計	21,902	8,283 9,482	37.8% 43.3%
老人保健特別会計	4,494,579	2,027,146 2,051,533	45.1% 45.6%
計	39,727,947	20,977,236 21,405,588	52.8% 53.9%

※収支不足分については、銀行からの一時借入金で対応しています。

人件費の状況

人件費の状況(10年度普通会計決算)

(単位:千円)

住民基本台帳人口	歳出額(A)	実質収支	人件費(B)	人件費率(B/A)
11年3月31日 75,843人	20,432,896	△150,183	6,210,740	30.4%

(注)①人件費には、市三役・議員及び各種行政委員らの非常勤特別職の給料、報酬を含みます。
②「△」はマイナスの表記です。

市職員の給与や人件費の状況についてお知らせします。職員の給与は、地方公務員法に定める給与決定の原則に基づき、国や他の地方公共団体の職員の給与、生計費、民間事業所の従業員の給与などを参考に定めています。給与の基本的な事項は、市議会の議決を経て「一般職の職員の給与に関する条例」などで定められています。給与の改定は、人事院勧告に基づく国の改定に準じて実施しており、本市の財政状況並びに社会情勢などを勘案し、適宜給与水準の適正化に努めています。

ここで示した給与は、税などを差し引く前の額で、いわゆる手取りの額ではありません。

職員給与費の状況(普通(一般)会計11年度予算)

(単位:千円)

職員数(A)	給与費				1人当たり給与費(B/A)(C)	1人当たり税等平均控除額(D)	1人当たり支給額(C-D)
	給料	職員手当	期末手当 勤勉	計(B)			
611人	2,668,923	751,275	1,438,014	4,858,212	7,951	1,374	6,577

(注)①職員手当には、退職手当は含みません。
②給与費は、当初予算額です。

職員の平均給料月額 平均給与月額及び平均年齢の状況

区分	一般行政職		
	平均給料月額	平均給与月額	平均年齢
平成10年 4月1日現在	360,214円	442,276円	41歳0月
平成11年 4月1日現在	368,742円	451,396円	41歳9月

(注)一般行政職には、技能労務、消防、税務、幼稚園教諭らは含みません。

職員(一般行政職)の初任給の状況

(11年4月1日現在 単位:円)

区分	本市		府内民間事業所
	初任給	採用2年後経過日 給料額	初任給
大学卒	195,600	215,300	202,279
短大卒	181,100	195,600	167,657
高校卒	163,600	181,100	153,979

(注)府内民間事業所とは、大阪府内456事業所を対象に大阪府人事委員会が調査した数値です。

部門別職員数の状況(各年4月1日現在、△はマイナス)

区分	職員数(人)	対前年増減数(人)		
		9年	10年	11年
一般行政部門				
議 会	8	8	8	—
議 務	108	110	110	4
総 務	30	31	30	△ 3
税 務	98	97	99	△ 2
民 生	112	108	105	—
衛 生	—	—	—	△ 4
労働	—	—	—	—
農林水産	5	5	5	—
商 工	3	3	3	—
土 木	55	59	57	△ 1
小 計	419	421	417	△ 2
政特				
別部	142	133	131	9
行 門	60	57	57	—
小 計	202	190	188	9
普通会計	621	611	605	7
計				△ 10
会公	35	34	34	2
計営	21	16	13	—
部企	8	8	8	1
門業等				—
小 計	64	58	55	3
合 計	685	669	660	10
				△ 16
				△ 9

(注)職員数は一般職に属する職員数であり、地方公務員の身分を保有する休職者、派遣職員らを含み、臨時または非常勤職員を除きます。

**職員（一般行政職）の経験年数別、
学歴別平均給料月額
の状況（11年4月1日現在 単位：円）**

区分	経験年数 10年	経験年数 15年	経験年数 20年
大学卒	290,400	338,100	392,900
高校卒	253,400	309,300	347,600

(注) 経験年数とは、単なる勤務年数ではなく卒業後直ちに採用され引き続き勤務している場合は、採用後の年数をいうが、それ以外の場合は、一定の率を乗じた前歴期間を加えた年数をいいます。

一般行政職の級別職員数の状況（11年4月1日現在）

区分	5級	4級	3級	2級	1級	計(平均)
標準的な職務内容	理 事 部 次 長	課 長 課長代理	係長・係長 相当の知識 経験を有するもの	一 般	一 般	—
平均給料月額 (円)	506,377	453,687	371,685	228,956	202,089	368,743
平均年齢(歳)	54歳8月	50歳4月	42歳9月	26歳5月	23歳8月	41歳9月
職員数(人)	22	79	193	63	9	366
構成比(%)	6.0	21.6	52.7	17.2	2.5	100.0

(注) ①本市の給与条例に基づく給料表の級区分による職員数です。

②標準的な職務内容とは、それぞれの級に該当する代表的な職名です。

職員手当の状況

区分	内 容	支給月額	
扶養手当	配偶者	16,000円	
	配偶者以外の扶養親族(2人まで)	5,500円	
	扶養親族(3人目以上)	2,000円	
	扶養親族でない配偶者を有する場合の1人目の子等	6,500円	
	配偶者のいない職員の扶養親族(1人目のみ)	11,000円	
住居手当	借家(最高支給限度額)	30,000円	
	持ち家・世帯主	13,000円	
	上記以外	11,000円	
通勤手当	交通機関利用者	全 額	
	交通用具利用者等	片道 2*未満	徒 歩 300円
		〃	交通用具 2,000円
		片道 2*~5*	2,000円
		片道 5*~10*	4,100円
		片道 10*~15*	6,500円
		片道 15*~20*	8,900円
		片道 20*~25*	11,300円
		片道 25*~30*	13,700円
		片道 30*~35*	16,100円
片道 35*~40*		18,500円	
片道 40*以上	20,900円		
	交通用具利用者のうち自動車通勤者は1,000円を加算		

期末・勤勉手当の状況(10年度)

区分	支給割合	
	期末手当	勤勉手当
6月期	1.6月分	0.6月分
12月期	1.9月分	0.6月分
3月期	0.55月分	—月分
計	4.05月分	1.2月分
職制上の段階、職務の級等による加算措置		
理事・部長級	20%	次長級・課長級 15%
課長代理級	10%	係長級・主査 5%

退職手当の状況(10年度)

区分	支給割合		
	自己都合	定 年	勤 奨
勤続20年	23.5月分	30.8月分	34.65月分
勤続25年	37.0月分	44.55月分	44.55月分
勤続35年	53.25月分	62.7月分	62.7月分
最高限度額	60.0月分	62.7月分	62.7月分
その他の加算措置	定年前早期退職特例措置 (4%~10%加算)		
特別昇給	1号~2号 (55歳~58歳の勤奨退職者に限る)		
1人当たり平均支給額			
	自己都合	17,700千円	
	定 年	20,848千円	
	勤 奨	21,088千円	

(注) 退職手当の1人当たり平均支給額は、10年度に退職した全職種に係る職員に支給された平均額です。

調整手当

支給対象地域	全地域
支給率	10%
支給対象職員数	659人
支給対象職員1人当たり平均支給年額(10年度決算)	450,615円

時間外勤務手当

(単位:千円)

区分	9年度	10年度
支給総額	114,069	82,630
支給対象職員1人当たり平均支給年額(10年度決算)	255	180

特殊勤務手当(10年度)

区分	全 職 種
職員全体に占める 手当支給職員の割合	39.3%
支給対象職員1人当たり 平均支給年額	53,754円
手当の種類(手当数)	21
代表的な 手当の名称	汚物の収集および処理手当 消防活動等従事手当 社会福祉事務従事手当 市税徴収事務従事手当 予防接種事業従事手当 夜間特殊勤務手当 調理作業従事手当

特別職の報酬等の状況(10年度)

区分	給料および報酬月額	期末手当	
		10年度支給割合(月分)	
市長 助 役 収入役	※850,500円	6月期	2.2
	※747,000円	12月期	2.5
	※652,500円	3月期	0.55
		計	5.25
議 長 副議長 議 員	645,000円	6月期	2.2
	590,000円	12月期	2.5
	555,000円	3月期	0.55
		計	5.25

(注) 「※」は、11年1月1日から改正となった、10%減額後の額です。

ケアプランを 作成しましょう

12年4月1日から始まる介護保険を控えて、要支援・要介護1から要介護5までの「要介護認定結果」の通知を受けた人は、介護サービスを利用する前に、ケアプラン(介護サービス計画)を作成しておかなければなりません。

次の一覧表は、ケアプランを作成するため、大阪府の指定(12年1月31日現在)を受け、本市を実施地域とする指定居宅介護支援事業者(ケアプラン作成事業者)です。

この中から自身で、または家族で相談のうえ選んでください。

その後は、各事業者に属する介護支援専門員(ケアマネジャー)と相談しながらケアプランを作成してもらい、4月1日以降、プランに沿った介護サービスの提供を受けることになります。ケアプランの作成に、費用は必要ありません。

○問い合わせ

介護保険準備室(☎893・6409)

交野市を実施地域とする指定居宅介護支援事業者一覧

＜ケアプラン作成事業者＞順不同

■事業所の名称 ●所在地 ☎電話番号 (12年1月31日現在)

20 枚方ホームケア介護計画部

●枚方市香里ヶ丘8-1 ☎854・5828

21 (株)ニチイ学館近畿第1支社京橋支店

アイリスケアセンター枚方駅前

●枚方市新町1-12-1 ☎861・1550

22 (社福)大阪府母子連訪問看護ケアプランセンター

●枚方市大峰元町1-1-1 ☎896・2862

23 松風荘居宅介護支援事業所

●枚方市星丘3-17-1 ☎848・2441

24 (株)コムスン枚方ケアセンター

●枚方市川原町11-8ペルフォーレ ☎861・0130

25 枚方市在宅介護支援センター

●枚方市交北3-1-52 ☎851・9200

26 (医)加樟会 老人保健施設加樟苑

●枚方市養父東町18-30 ☎867・0224

27 悠々の苑訪問介護・ケアプランセンター

●枚方市交北3-1-50 ☎850・0038

28 (医)昭征会 坂野病院

●枚方市中宮本町4-5 ☎848・2000

29 けいはん医療生活協同組合 みいケアプランセンター

●寝屋川市三井南町20-17 ☎835・0077

30 合掌荘在宅介護支援センター

●寝屋川市成田東が丘28-7 ☎833・0009

31 (社福)東和福祉会居宅介護支援センター寝屋川苑

●寝屋川市太秦991-2 ☎824・0345

32 (医)長尾会

●寝屋川市寝屋2370-6 ☎822・3561

33 (株)ホービス介護支援センター

●門真市寿町7-13 ☎06・6907・5501

34 (医)徳洲会 野崎病院

●大東市深野3-1-1 ☎874・1641

1 (医)和敬会 介護支援ステーションみなみ星田事業所

●交野市藤が尾3-5-1 ☎891・3500

2 きんもくせいケアプランセンター

●交野市南星台2-5-15 ☎895・2468

3 居宅介護支援事業所ハートケア交野店

●交野市私部2-33-6 ☎894・0809

4 (医)信愛会 かたの介護支援センター

●交野市私部2-11-38 ☎891・0331

5 ケアプランセンター 明星

●交野市星田8-6-7 ☎891・4974

6 ケアプランセンター 天の川明星

●交野市藤が尾2-5-22 ☎894・1029

7 (社)交野市医師会 ケアプランセンター

●交野市天野が原町5-5-1 ☎893・8885

8 アイリスケアセンター交野

●交野市天野が原町2-28-18-201 ☎895・7120

9 居宅介護支援センターみどり

●枚方市藤阪中町3-20 ☎868・2071

10 介護支援サービスやまびこ

●枚方市新町1-4-13 ☎841・5407

11 佐藤病院 居宅介護支援事業所

●枚方市養父西町24-10 ☎850・8711

12 老人保健施設美杉 居宅介護支援事業所

●枚方市西招堤町2166 ☎866・7111

13 美杉会訪問看護ステーション星ヶ丘居宅介護支援事業所

●枚方市星丘2-14-13 ☎890・6161

14 里仁館 居宅介護支援事業所

●枚方市田口山2-5-1 ☎856・6565

15 バスビイ介護サービス枚方

●枚方市楠葉朝日2-3-10 ☎868・0050

16 フランスベッドメディカルサービス(株)

健康福祉プラザ助さんたくさん

●枚方市大峰元町1-1-1 ☎858・8565

17 アイリス居宅介護支援事業所

●枚方市春日東町2-12-10 ☎858・1300

18 (医)松徳会 松谷病院ケアプランセンター

●枚方市津田西町1-29-8 ☎859・3618

19 老人保健施設 カリタス東香里

●枚方市東香里1-24-34 ☎853・0531

学習

英会話教室

クラス		時間	受講料 (6か月分)	各ブロック の募集人数
水曜日	初級A(夜間)	18:50~19:50	18,000円	14人
	初級B(夜間)	19:55~21:25	21,000円	
木曜日	初級A(夜間)	18:50~19:50	18,000円	16人
	初級B(夜間)	19:55~21:25	21,000円	
金曜日	初級A	9:20~10:20	18,000円	9人
	初級B	10:30~12:00	21,000円	
	入門	13:00~14:00	18,000円	
土曜日	初級A	9:30~11:00	21,000円	4人
	初級B	11:00~12:30	21,000円	
	中級	13:00~14:30	21,000円	



英会話教室の 受講生募集

会員になって英会話を学ぼう!

交野・コリングウッド姉妹都市協会は、次のとおり英会話教室の受講生を募集します。あなたも、会員になって英会話を始めませんか。
ただし、ブロックごとに簡単なテストを行ってからクラスを決めるため、希望の時間に受講できない場合がありますのでご

了承ください。

○とき 4月~13年3月

○内容・定員 上表

○対象 18歳以上の市民(高校在学学生は除く)

○講師 日本人とカナダ人の2人

○申し込み 3月5日(日)~

10日(金)午前9時~午後4時、受講料の一部5000円

と姉妹都市協会費2000円を添えて姉妹都市協会事務局(京阪交野ビル4階あいあいセンター内)

※電話での申し込みは受け付けていません。

○問い合わせ 同協会事務局

(☎893・9955)

第17回交野まつり

実行委員会を

募集

年に一度の交野まつりは年々盛大になり、昨年は5万5000人が参加しました。本年も引き続き、いきいきランド交野で、8月に開催する予定です。

事務局では、第17回交野まつりをより一層盛り上げるために、お手伝いいただける実行委員を募集しています。さあ、あなたも実行委員になって、交野まつりを盛り上げてください。

また、交野まつりに対するご意見、ご要望がありましたら、事務局までお寄せください。

○問い合わせ 生活文化課内の交野まつり実行委員会事務局

指定居宅介護支援事業者<ケアプラン作成事業者>一覧続き

■事業所の名称 ●所在地 ☎電話番号 (12年1月31日現在)

- 42** フランスベッドメディカルサービス(株)大阪事業所
●大阪市北区天神橋6-3-16 ☎06・6353・1211
- 43** (株)三重義肢研究所大阪営業所
●大阪市阿倍野区天王寺町南2-13-1 ☎06・6713・2523
- 44** ヒューマン・ライフケア新大阪
●大阪市淀川区東三国3-10-19 ☎06・6398・5210
- 45** ヒューマン・ライフケア天王寺
●大阪市阿倍野区阿倍野筋1-5-1 ☎06・6635・5035
- 46** (株)日本アビリティーズ社大阪支店
●大阪市城東区中央1-2-23 ☎06・6934・6241
- 47** 植田居宅介護支援事業所
●柏原市法善寺1-1-1 ☎0729・71・0333
- 48** ヒューマンケア指定居宅介護支援センター
●泉南郡熊取町山の手台1-9-24 ☎0724・53・5672
- 49** 居宅介護支援事業所・貝塚誠心園ケアプランセンター
●貝塚市森1103-2 ☎0724・46・8022

- 35** 日本ロングライフ(株)東大阪支社居宅介護支援事業所
●東大阪市小阪3-3-14 ☎06・6782・7786
- 36** 居宅介護支援事業所(社)大阪府鍼灸マッサージ師会
●大阪市阿倍野区阪南町3-43-14 ☎06・6624・3331
- 37** (社)恩賜財団済生会支部大阪府済生会中津病院
●大阪市北区芝田2-10-39 ☎06・6372・0333
- 38** 大阪ろうあ会館
●大阪市中央区谷町5-4-13 ☎06・6761・1394
- 39** 柔整介護ステーション
●大阪市西区靱本町3-10-3 ☎06・6444・4151
- 40** 大阪府鍼灸師会介護保険事業部
「はり灸ケアプランセンター」
●大阪市北区松ヶ枝町6-6 ☎06・6351・4803
- 41** フランスベッドメディカルサービス(株)大阪南営業所
●大阪市平野区喜連西5-4-45 ☎06・6703・5641

学 習

3月8日(水)から受付 ス ポ ー ツ ・ 文 化 教 室

スポーツ

教室名・(定員)・講師	と き・ところ	対 象	参 加 費
バウンドテニス教室1 (40) 松村 君枝さん	毎週土曜日 10:00~12:00 いきいきランド交野	市内在住・ 在勤の18歳 以上の男女	申込時7,500円 (月額)1,500円
バウンドテニス教室2 (30) 藤原 稔子さん	毎週水曜日 10:00~12:00 第1児童センター		
エアロビクス教室 (50) 田辺 幸子さん	毎週木曜日 13:00~14:30 いきいきランド交野	市内在住・ 在勤の18歳 以上の女性	
バドミントン教室 (50) 松下 禎子さん 花田 豊子さん 荒木ますみさん	毎週金曜日 10:00~12:00 いきいきランド交野	市内在住・ 在勤の18歳 以上の男女	
気功教室 (70) 八牧 玲子さん	毎週火曜日 13:00~15:00 青年の家		
真向法教室(70) 大谷 肇さん 竹綱 芽生さん 出水 幸子さん	毎週木曜日 10:00~12:00 青年の家	市内在住・ 在勤の18歳 以上の男女	
太極拳教室1(60) 松田日佐子さん 佃 静江さん 松村みどりさん 田邊トシ子さん	毎週水曜日 14:00~15:30 武道館		
太極拳教室2(60) 松田日佐子さん 浦上 恒子さん 森 多恵子さん	毎週木曜日 10:30~12:00 星田西体育施設	市内在住・ 在勤の女性	
さわやか体操教室 (50) 松下 素子さん	毎週火曜日 10:00~12:00 星田西体育施設		
ジャズ体操教室 (50) 津留 容子さん	毎週水曜日 19:15~20:45 星田西体育施設	市内在住・ 在勤の女性	
ジャズ体操教室 (50) 松下 素子さん	毎週木曜日 19:00~20:30 いきいきランド交野		
子ども体操教室 (30) 川上 桂子さん	毎週水曜日 15:00~16:15 第1児童センター	小学1・2 年生の男女	申込時5,500円 (月額)1,100円
子どもジャズ体操教室 (30) 竹平富美子さん	毎週水曜日 15:45~17:00 武道館	小学1~6 年生の男女	

交野市体育文化協会は、12年度(4月からの開講で、8月は休講します)の教室生を募集します。

教室名・定員・参加費などは、各表をご参照ください。参加費のうち材料など各自負担費は概算です。

あなたもスポーツ教室で汗を流し、文化教室で趣味の楽しさを見つけませんか。

○受付 3月8日(水)午前9時~(先着順)

※各教室とも「申込時」の参加費をご持参ください。

○場 所 それぞれの教室が開催される次の4会場で受け付け

▷青年の家(武道館・いきいきランド交野を含む)

▷星の里いわふね

▷星田西体育施設

▷第1児童センター

○問い合わせ 交野市体育文化協会事務局(青年の家内 ☎ 892・7721)

※参加人数が少ない教室は開講できない場合があります。

ス ポ ー ツ 教 室

◇期間 4月~13年3月

教室名・(定員)・講師	と き・ところ	対 象	参 加 費
婦人体操教室1 (60) 福井 隆子さん	毎週月曜日 10:00~12:00 いきいきランド交野	市内在住・ 在勤の女性	申込時7,500円 (月額)1,500円
婦人体操教室4 (60) 米永富美子さん	毎週金曜日 10:00~12:00 いきいきランド交野		
婦人体操教室5 (60) 江藤マドカさん	毎週水曜日 13:00~15:00 いきいきランド交野		
婦人体操教室7(60) 藤原 稔子さん 吉永美津子さん	毎週木曜日 10:00~12:00 星の里いわふね		
婦人体操教室8 (60) 竹平富美子さん	毎週水曜日 10:00~12:00 星田西体育施設		
壮年レクリエーショ ン教室1(60) 米永富美子さん	毎週月曜日 13:00~15:00 いきいきランド交野		
壮年レクリエーショ ン教室3(60) 松村 君枝さん	毎週水曜日 13:00~15:00 いきいきランド交野		
壮年レクリエーショ ン教室6(60) 福井 隆子さん	毎週金曜日 13:00~15:00 いきいきランド交野		
壮年レクリエーショ ン教室7(60) 藤原 稔子さん	毎週月曜日 10:00~12:00 星の里いわふね	市内在住・ 在勤の壮年	

学 習

文 化

教室名・(定員)・講師	と き・ところ	対 象	参 加 費
つまみ絵教室(20) 倉橋 和子さん	毎月第1・3金曜日 10:00~12:00 青年の家	市内在住・ 在勤の人	申込時 5,500円 (月額) 1,100円 ○材料費1作品 1,000円程度
はり絵教室(20) 斧原美代子さん	毎月第2・4木曜日 10:00~12:00 青年の家		申込時 5,500円 (月額) 1,100円 ○材料費1作品 600円程度
手編み教室(30)	毎月第1・3土曜日 14:00~16:00 青年の家		申込時 5,500円 (月額) 1,100円 ○材料費セーター 1枚5,000円 程度 ○講師は開講して から決定します。
手編み教室(20)	毎月第1・3水曜日 10:00~12:00 星田西体育施設		兵藤 純子さん 松尾さみえさん 新治満智子さん 石井波津江さん 在田 恭子さん
手編み教室(30) (初心者コース)	毎月第2・4水曜日 10:00~12:00 青年の家		
手編み教室(30) (経験者コース)	毎月第2・4水曜日 13:00~15:00 青年の家	市内在住・ 在勤の手編 み経験者	
水彩画教室(20) (初心者コース) 丹野 順子さん	毎月第2・4木曜日 13:00~15:00 青年の家	市内在住・ 在勤の人	申込時 5,500円 (月額) 1,100円 ○材料費は各自 実費負担
水彩画教室(20) (経験者コース) 春木 直子さん	毎月第2・4木曜日 10:00~12:00 青年の家	市内在住・ 在勤の水彩 画経験者	
茶道教室(20) (表千家) 合田 宗和さん	毎月第1・3水曜日 19:00~20:30 武道館	市内在住・ 在勤の人	申込時 8,000円 (月額) 1,600円 ○菓子・茶代を含む
アートフラワー教室 (交野の野草)(20) 前川 英子さん	毎月第2・4水曜日 9:30~12:00 青年の家		申込時 5,500円 (月額) 1,100円 ○材料費4,000円 次回1,000円程度
パッチワーク教室 (20) 門田 和子さん 射場 弘子さん	毎月第1・3水曜日 10:00~12:00 青年の家		申込時 5,500円 (月額) 1,100円 ○材料費2,200円 次回1,700円程度

文 化

◇期間 4月~9月

教室名・(定員)・講師	と き・ところ	対 象	参 加 費
七宝焼教室(30) 5回コース 山口 宗榮さん	毎月第3土曜日 10:00~12:00 青年の家	市内在住・ 在勤の人	5回分 3,000円 (月額) 600円 ○材料費は1回 900円程度
いけ花教室(25) (信貴山真華流) 10回コース 松井利代子さん	毎月第2・4火曜日 19:00~20:30 武道館	16歳以上の 男女	10回分 14,500円 (月額) 2,900円 ○花代を含む

ス ポー ツ

◇期間 4月~9月

教室名・(定員)・講師	と き・ところ	対 象	参 加 費
婦人体操教室2 (60) 福井 隆子さん	毎週木曜日 10:00~12:00 青年の家	市内在住・ 在勤の女性	申込時 7,500円 (月額) 1,500円
婦人体操教室3 (60) 米永富美子さん	毎週水曜日 10:00~12:00 青年の家		
婦人体操教室6 (60) 吉永美津子さん	毎週土曜日(第2休) 10:00~12:00 青年の家		
壮年レクリエーショ ン教室2(60) 米永富美子さん	毎週木曜日 13:00~15:00 青年の家	市内在住・ 在勤の壮年	申込時 7,500円 (月額) 1,500円
壮年レクリエーショ ン教室4(60) 松村 君枝さん	毎週金曜日 10:00~12:00 青年の家		
壮年レクリエーショ ン教室5(60) 福井 隆子さん	毎週火曜日 10:00~12:00 青年の家		
健康ウォーク教室 (60) 福井 隆子さん	毎月第1・3金曜日 10:00~12:00 いきいきランド交野	市内在住・ 在勤の18歳 以上の男女	申込時 4,000円 (月額) 800円

文 化 教 室

◇期間 4月~13年3月

教室名・(定員)・講師	と き・ところ	対 象	参 加 費
お茶に親しむ教室 (30) 松井利代子さん 水谷 昭子さん	毎月第1・3土曜日 15:00~16:30 武道館	小学生~中 学生の男女	申込時 5,500円 (月額) 1,100円 ○菓子代を含む
子ども作法教室(30) 坪井貴美子さん 稲田美津子さん	武道館		
成人木彫り教室(20) 平 研さん 手島 康夫さん	毎月第1・3火曜日 19:00~21:00 青年の家	市内在住・ 在勤の人	申込時 5,500円 (月額) 1,100円 ○材料費は各自実 費負担
工芸盆栽教室(20) 倉橋 好さん	毎月第1・3火曜日 10:00~12:00 青年の家		申込時 5,500円 (月額) 1,100円 ○材料費1作品 1,500円程度
成人作法教室(20) 午前の部 坪井貴美子さん	毎月第2・4火曜日 10:00~12:00 武道館		申込時 8,000円 (月額) 1,600円 ○菓子代を含む
成人作法教室(20) 夜間の部 松井利代子さん	毎月第2・4木曜日 19:00~21:00 武道館		

学習

山野草を 食べる体験教室

○とき 3月19日(日)午前9時～午後3時
河内警船駅一傍の里いきものふれあいセンター

○内容 若菜を摘んで料理し、自然の恵みに感謝しながら料理の味を楽しみます

○定員 先着40人

○参加費 無料

○講師 北河内自然愛好会



○主催 西畑 敬一さん
いきものふれあいセンター

○申し込み・問い合わせ 3月1日から電話で、いきものふれあいセンター(☎893・6520)



消費生活講座 「入浴と健康」

○とき 3月15日(火)午後2時～4時

プラネタリウム 休館のお知らせ



ふわり日々器空へ
りタリ9月星のため
いネタから冬の星
里は、3月(木)までと春替
星は、3月(木)までと春替
ねムは、3月(木)までと春替

「宇宙からの訪問者〜スペース」は、好評につき、3月10日(金)から引き続き投影します。

○問い合わせ 星の里いわふね(☎893・3131)

○ところ あいあいセンターペガホール

○テーマ 「入浴と健康」

○講師 医師 森山 和郎さん

○定員 30人

※定員になり次第締め切ります。

○申し込み・問い合わせ 2月28日(月)午前9時から環境生活課



青少年コーナー

少年少女と 親身な対話

1月19日(水)、いきいきランド交野で、青少年健全育成講演会が開かれ、弁護士の大平光代さんが終わらない思春期―問題行動を起こす少年少女を考える―をテーマに講演しました。

大平さんは、今、少年少女が苦境にさらされ、非行の道を迷走している現状を憂い、大人の親身な対話の必要性を訴えました。以下、その要旨を紹介します。

家庭の事情で転校した中学生の少女が、ささいなことからクラス全体のいじめにあい、登校拒否をする。友人と違っていた人からもだまされたことに気づき、人間不信となり自殺を図る。

幸い一命はとりとめるが、世間体ばかり気にする親、無関心を装う学校。少女の苦境を聞こうともしないうえ、いじめの核心に触れようともしない親と学校の態度に

失望し、暴走族―暴力団へと自分を認めてくれる居場所を求めていく。

こんな者でも、まだ立ち直りたいの思いはどこかにある。頑張って美容師の資格を取るが、親や担任に邪険にされ、努力のむなしさを感じ、非行の道へと逆戻りする。

幸運にも親身になって対話してくれる人(後に養父となる)と出会い、「親も学校も生徒もずるかったと思う。が、道を外したのはあんたやで」と諭され、己の愚かさを自覚。「悔しかったら、立派になって見返してやったらどやねん」と言われ、暴力団と絶縁し、役立つ仕事ができるよう資格の取得に励む。何度も難関にぶつかると、「今からでも遅くない。やり直せる」との養父の言葉に奮起し、難関を突破。見事に立ち直り、弁護士にまでなる。



講師 大平光代さん

○問い合わせ 社会教育課 (青年の家内) ☎892・7721

自ら考え、正しく判断できる、

人間性豊かな子ども

交野小学校では、11年度の教育目標を「自ら考え、正しく判断できる、人間性豊かな子ども」の育成」としています。また、

①すべての教育活動を通し、同和教育の積極的推進と、民主的社会的形成者としての資質を養う。

②あらゆる差別の実態を正しく認識するとともに、人権意識の向上を図る。

③相手の立場を理解できる子どもを育成する。

それらの学習の取り組みの一つとして、「まあちゃん」との出会いを人権作文につづつてくれた金岡さんの作品を紹介します。

「まあちゃん」

岸川悦子著・ひくまの出版



まあちゃん 岸川悦子作 狩野ふさこ絵

《あらすじ》

まあちゃんは、生まれた時から耳が聞こえません。耳が聞こえないと、言葉が覚えられないので、話しをすることもできません。

まあちゃんは小学校一年生になり、遠く離れたろう学校の寄宿舎に行かなくてはならなくなりました。

まあちゃんがいなくなると、家族はみんな、どうしたらいいのかわからなくなっていました。電話で様子を聞くと、まあちゃんは、ご飯を食べてもはいてしまうそうなので

す。かわいそうなので、連れて帰ってあげたいけれど、まあちゃんが一番幸せになることを考えていこうとおばあちゃんに言いました。

おばあちゃんとはまあちゃんと話せるようにと、手話を習い始めました。おばあちゃんには、握りこぶしを胸の前で二度押し出すようにする「がんばる」という

相手の立場を

理解できる子どもに

意味の手話が、大好きでした。ところが、おばあちゃんは、突然倒れ、動けなくなっていました。

連休になり、まあちゃんが家に帰ってきました。けれど、おばあちゃんは前のように抱きしめてはくれません。姉のかよは、手話で、まあちゃんにおばあちゃんのことを話しました。

次の日から、まあちゃんはおばあちゃんの看病を始めました。ご飯を食べさせ、汗びつしよりになりながら、座布団を何枚も重ねておばあちゃんの体を支えました。

まあちゃんは、宝物を拾ってはおばあちゃんにあげ、手話で話しかけました。

連休が終わり、まあちゃんが寄宿舎に戻る日になりました。

まあちゃんは、涙をいっばいためて「学校に行つて来ます」と、おばあちゃんに伝えました。

その時、おばあちゃんの手が動きました。それは、おばあちゃんが大好きな「がんばる」という手話でした。おばあちゃんは、まあちゃんのこと

がわかったのです。まあちゃんに、がんばって行つておいで、おばあちゃんもがんばるよと言いたかったのでしょう。

「まあちゃん」との出会い

交野小6年

かなおか 金岡

なつこ 夏子さん



耳が聞こえない男の子、まあちゃんは、遠いろう学校の寄宿舎に行くことになりました。ところが、まあちゃんがろう学校に行つている間に、おばあちゃんが病気で動けなくなつてしまつたのです。まあちゃんが連休に家に帰つてきて、姉のかよから「おばあちゃんは病気になるって、もうまあちゃん

のことがわからなくなつたよ。」と手話で聞かされます。

次の日から、まあちゃんは一生懸命おばあちゃんの看病をし始めます。私はそんなまあちゃんの姿に強く心をうたれ、とても感動しました。そして、おばあちゃんのために汗びつしよりになりながら

がんばるまあちゃんを、とてもりっぱでえらいと思いました。私がまあちゃんと同じ立場なら、自分自身のこと

で手いっばいで、おばあちゃんのことなどかま

りません。

《心の窓》 人権作文

～心豊かな明るい社会をめざして⑩～

てはいられない。最後には、まあちゃんの懸命な看病で、おばあちゃん

はまあちゃんのことをわかってようになります。

そして、おばあちゃんには「まあちゃんに「がんばる」という力強い手話をするのです。

健全な人でも、おばあちゃん

の看病は大変なのに、まあちゃんは「耳が聞こえない」というハンディ

を持ってながら、せいじっぱいがんばりました。私は、まあちゃんのお話を読んで、心の中にとっても温かな物を感じました。私もいつか、まあちゃんのようなやさしくて強い子に出会ってみたい。

星のまち★かたの
Snapshot スナップ

▶ **手作り自動車競技大会**
1月22日(土)、星の里いわふねで、交野市少年少女発明クラブ主催の手作り自動車競技大会が開かれ、小・中学生20人が参加して、交野ロータリークラブ杯をめざしました。
それぞれが機材に工夫をこらし、走行距離を競った結果、小学4～5年の部で吉山美里さん(交野小)、小学6年～中学生の部で石田祐樹さん(郡津小)が優勝しました。

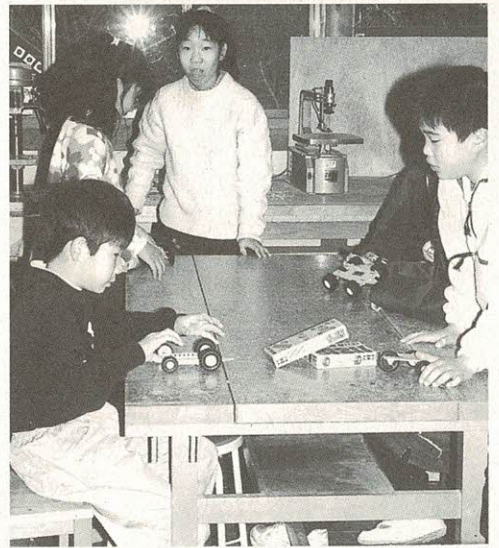

▶ **北河内7市のPTAが研修**

1月21日(金)、星の里いわふねで、北河内地区PTA協議会主催の同地区PTA生活指導研究大会があり、7市から集まった人たちが熱心に研修しました。
研究大会では、家庭教育をテーマにした寸劇「A少年の場合」を鑑賞。研修会では、花園大学助教授・野田正人さんの講演「ビジュアル子どもと家庭」を聴きました。



▼ **早朝、管理職が非常参集**

1月17日(月)早朝、課長代理級以上の管理職152人を対象に、市役所への抜き打ち非常参集訓練を行いました。
「午前6時、災害が発生した」との想定で、同6時20分から電話連絡を開始。30分以内に16%(24人)、午前8時には約80%以上(121人)が集まりました。交通手段は、徒歩、自転車などでした。



▲ **第20回交野市郷土史かるた記念大会**

1月23日(日)、青年の家3階道場で、交野古文化同好会主催の第20回交野市郷土史かるた記念大会がありました。
市内の小学生53人が参加して、学年別に競技。優秀な成績をあげた人に賞品、全員に参加賞が渡されました。



◀ **古着リサイクルまつり**

1月25日(火)、ゆうゆうセンターで、いわふね作業所・くらし作業所主催の古着リサイクルまつりがありました。
午前10時のスタート前に長い列ができるほどの人気。中でも子ども服コーナーは、子どもを連れたお母さんたちが先を争うように、2点、3点と買い求めています。



◀ ジャズコンサートを楽しむ

1月29日(土)、ゆうゆうセンター多目的ホールで、交野ジャズクリエーション主催の「10周年記念コンサート」があり、約150人がスイングジャズの演奏を楽しみました。

会場には、軽食、飲み物も用意され、曲に合わせて華麗にステップを踏む人もいました。

▶ にぎやかに岩小冬まつり

1月29日(土)、岩船小学校で、児童会主催の「岩小冬まつり」がありました。

3年生以上の児童がクラスごとに出店。人間バッチャーセンター、お化け屋敷、忍者屋敷、競馬ゲームなどどれもこれも奇抜な発想とアイデアがあふれていました。



◀ マラソン大会

1月29日(土)、私市小学校でマラソン大会が行われました。

晴天に恵まれた当日、1・2年生は約1500名、3・4年生は約2000名、5・6年生は約2500名を順位にかかわらずマイペースで走り、練習の成果もあって、全児童が完走証をもらいました。

寄 贈

1月19日(水)、大阪ガスグループ 小さな灯運動北東部支部から機能訓練用として、ボーリングセット一式、ラジオカセット1台、デジタル血圧計2台、鉄アレー一式を寄贈していただきました。

市では、寄贈を受けたこれらの用品を機能訓練事業のために活用させていただきます。

2月6日(日)に行われた大阪府知事選挙の交野市における結果は次のとおりです。(敬称略)
 ○当日有権者数
 計 男 2万8568人
 女 3万296人
 ○投票者数(投票率52.84%)
 計 男 1万5039人
 女 1万603人

開票結果

< 交野市 >

大阪府知事選挙

投票率 52.84%

大阪府知事選挙の開票(交野市)結果

立候補者名(届出順)	得票数
あじさか真	10,037
Ⓧ 太田房江	15,885
羽柴誠三秀吉	252
平岡たつと	4,420





暮らし



けんさつ Guide



春の火災予防運動 3月1日～7日



春の訪れも間近になりましたが、例年この時期は、春のあらしをはじめ、強い風が吹きつけ、空気も乾燥しているため、火災が多く発生しています。

消防本部では、火災の発生を防止し、死傷事故や財産の損失を防ぐため、3月1日(水)～7日(火)までの間、春の火災予防運動を展開します。

期間中は、防火安全対策として社会福祉施設や病院、多くの市民が出入りする施設などで、点検や立ち入り査察・消防相談などを実施します。

市民のみなさんのご協力をお願いします。

○問い合わせ 消防本部予防課(☎892・0119)



自動車の登録 手続きはお早めに!



毎年、年度末にあたる3月は、自動車の登録手続きが、1年中で最も集中します。特に、3月下旬は、窓口が極端に混雑し、手続きに何時間もかかることが予想されますので、自動車の手続きは、比較的早い時期の3月中旬までに済ませてください。

- 問い合わせ
 - ▽大阪陸運支局 (☎072・8222・3295) 24時間案内
 - ▽なにわ自動車検査登録事務所 (☎072・8255・0490) 24時間案内
 - ▽和泉自動車検査登録事務所 (☎0725・413930) 24時間案内
 - ▽所 (☎06・66127201) 24時間案内
 - (☎06・66122590)
 - (☎0725・413930)
 - (☎0725・413980)



11年度最後の臨時健診 年一度の市民健診を受けよう



- とき 3月22日(水)
- ところ ゆうゆうセンター
- 内容
 - ▽基本健診 問診 身体計測 聴打 診 血圧測定 検尿 血液検査 心電図検査
 - ▽がん検診 肺がん・大腸がん・胃がん
 - ▽その他の検診 結核検診
 - 定員 60人
 - 費用 全部受診で男女とも1500円

※費用免除は70歳以上の人、生活保護世帯及び市民税非課税世帯に属する人。

……ご注意ください……

市民健診は、年一回(4月から翌年の3月)しか受診できません。すでに医療機関等で受診された人は、受診できません。

○申し込み問い合わせ 3月1日(水)午前9時から電話または直接健康増進課(☎893・6405)



アルバイト保育士等 登録者を募集

- 対象 保育士・教諭・調理員
- 勤務時間
 - ▷保育士
 - ◇平日＝午前9時～午後5時15分
 - ◇土曜日＝午前9時～正午(隔週勤務)
 - ▷調理員
 - ◇平日＝午前8時30分～午後4時45分
 - ◇土曜日＝午前8時30分～11時30分(隔週勤務)
- 問い合わせ 幼児対策室



快適な住環境を守るため ご理解ください 厳しい下水道事業

市民が快適に暮らしていくうえで、下水道事業は大変重要です。

快適な住環境を保全するには、それぞれが使った汚れた水は下水道に流すことです。下水道は、汚れた水を集め、きれいな水に浄化して自然に返す大切な施設なのです。下水道の整備が進むと川はきれいに、まち全体も清潔になります。

下水道が整備されている地域は、下水管に一日も早く接続していただき、汚れた水を川に流さないようにしましょう。なお、市では、水洗化工事にもなう工事費を融資していますので、ご利用ください。融資の限度額は70万円です。

交野は、町時代の昭和42年から整備事業を始め、これまでに投資した費用の総額は約126億円にもなります。11年3月31日には、人口普及率92.4%と府内市町村中8位にランクされるまでになりました。ちなみに府内の人口普及率は平均80.5%です。これは下水道事業に対し、市民みなさんの多大なるご理解とご協力があって達成できたものです。下水道事業は、独立採算制で運営されており、事業に必要な財源は各家庭からいただく下水道使用料や一般会計からの繰入金、国や大阪府の補助金などで賄われています。しかし、整備を行ってきた結果、管の布設工事や維持管理費、借入金などが人口普及率の向上とともに年々増加し、現在多額の累積赤字となって事業を圧迫しています。

このように下水道事業は、厳しい状況におかれています。このような状況を改善するために、今後は事業経費の節減などに努めるとともに、下水道会計の健全化に努めながら、事業の推進にあたっていきます。市民みなさんのお一層のご理解とご協力をお願いします。

○問い合わせ 下水道課(☎893・1197)





確定申告は3月15日まで 交野相談会場は2月29日まで開設

今年から、所得税の確定申告書は自分で作成することになりました。税務署の職員は申告書作成の助言のみを行います。

交野相談会場でも、申告書は自分で書き込むわけですが、書き方のわからない人には税理士や職員がアドバイスをします。

期限間近になると大変混雑しますので、早めに税務署が最寄りの申告相談会場で済ませてください。申告書は郵送でも提出できます。

＜交野相談会場＞（2月29日まで。土・日を除く）

- 場所 市役所別館3階会議室
- 時間 午前10時～正午、午後1時～3時
- ※混雑時には、時間前に締め切らせていただきます。

〔確定申告が必要な人〕

- 事業所得や不動産所得などがある人
- 次に該当する給与所得者の場合
 - ▷給与収入が2,000万円を超える人
 - ▷給与所得や退職所得以外の所得が20万円を超える人
 - ▷給与を2か所以上からもらっている人

〔還付申告〕

確定申告をする必要のない人でも、医療費控除や住宅借入金等特別控除などを受ける場合や、年の途中で退職し年末調整を受けなかった人などは、所得税が納め過ぎになっている場合がありますので、確定申告によって還付を受けることができます。

〔申告に必要なもの〕

- ▷給与や年金の源泉徴収票、所得のわかる書類
- ▷事業所得や不動産所得の必要経費の明細書
- ▷医療費控除に必要な領収書や証明書
- ▷住宅借入金等特別控除に必要な住民票、土地や家屋の登記簿謄抄本、契約書の写し、借入金の年末残高証明書、増改築などの工事証明書など
- ▷その他、受けようとする控除の領収書や証明書
- ▷印鑑
- ▷還付を受ける場合は銀行預金の口座番号
- ▷筆記具、計算用具（電卓など）
- ※OCR用紙の申告書では源泉徴収票などの添付書類は3枚目にはってください。
- ※土地や建物を売却された人の申告相談については、税務署（資産課税部門）までお越しください。
- ※枚方税務署には駐車場がありませんので、電車かバスでお越しください。

住民税の申告

市では、3月15日（水）まで（土・日を除く）住民税（市・府民税）の申告を市役所別館3階会議室で受け付けています。別館にはエレベーターがありませんので、体の不自由な人は、市役所1階課税課市民税係の窓口までお越しください。また、郵送でも提出できますのでご利用ください。

なお、今年から所得税の確定申告の相談は受け付けていませんので、交野相談会場が税務署でご相談ください。

所得税の確定申告書を提出される人は、住民税の申告は必要ありません。

- 問い合わせ 枚方税務署 ☎844・9521 〒573-0027 枚方市大垣内町2-9-9が、市課税課市民税係



試作した堆肥を無料配布

市は、循環型社会の構築（資源の再利用）をめざしており、その一環として有機物堆肥を実験的に作り、希望者に無料配布することにしました。

この堆肥は、市内の街路樹公園などの植栽をせん定したときに出た枝や葉を細かくチップ化し、微生物の分解能力を活用して有機物堆肥にしたものです。

- 市販の腐葉土と同じように使用できます。後日意見を聞かせていただき、今後の参考とします。
- 配布の方法は次のとおりです。
- とき 3月7日（火）午前10時～午後3時
- ところ 私家公園南駐車場
- ※1人1袋（18kg入り）。1500袋を用意しています。
- 問い合わせ 土木管理課



定時登録の書面を縦覧

3月1日を基準として、新たに選挙人名簿の登録資格を得た人（昭和55年3月2日までに生まれ、平成11年12月1日以前から住んでいる人、及び同日までに転入届をした人）を、3月2日に登録します。



また、在外選挙人名簿に11年12月3日から12年3月2日までに登録した人も含めて、登録内容確認のため氏名、住所、生年月日を記載した書面を縦覧することができます。

- 期間 3月3日（金）～7日（火）
午前8時30分～午後5時
- 場所 市役所2階選挙管理委員会事務局
- 問い合わせ 選挙管理委員会事務局



消費税

申告と納税は 3月31日まで

課税事業者は、3月31日までに平成11年分の消費税の確定申告書を作成して税務署に提出し、その申告された税額を同日までに納付してください。



- 問い合わせ 枚方税務署 ☎844・9521



催し

交野市茶華道協会ミニ花展

3月5日(日)～11日(土)、青年の家ロビー。前期・後期に分けて各流派の小品花を展示。入場無料。主催は交野市茶華道協会。問い合わせは合田さん(☎891・6977)

アンサンブルかたすいコンサート

3月5日(日)午後2時～4時、ゆうゆうセンター4階多目的ホール。小さな吹奏楽のコンサートです。入場無料。主催はアンサンブルかたすい。問い合わせは大井戸さん(☎894・1484)

ガールスカウト

3月11日(土)午前10時～午後2時、天野川緑地公園。クラフト、ローピングなどの活動を行います。軽食も準備。主催はガールスカウト大阪107団。申し込み・問い合わせは山口さん(☎893・1479)

「活動のあゆみ展示」と第4回チャリティーバザー

3月12日(日)午前10時～午後3時、あいあいセンター。「活動のあゆみ展示」と第4回チャリティーバザー。入場無料。主催は国際ソロプチミスト大阪-交野。問い合わせは諏訪さん(☎893・5500)

交野おやこ劇場例会「UBU-BOMI-いのちのひびき」

3月25日(土)午後4時～6時5分、星の里いわふね体育室。演劇集団遊玄社による音楽劇。対象は小学1年生以上。入会金100円。月会費1,200円(4歳以上)。主催は交野おやこ劇場。申し込み・問い合わせは交野おやこ劇場(☎893・49

60 月曜・水曜・金曜日午前10時～午後2時)



スポーツ

大阪府民体育大会 武術太極拳大阪府競技会

3月5日(日)午前11時～午後4時、いきいきランド交野。武術太極拳18種目の決勝大会。定員800人。主催は大阪府教育委員会、大阪体育協会。問い合わせは松田さん(☎891・1791)

総合ヨガ

毎週水曜日午前10時～11時30分、青年の家。毎週木曜・土曜日午前10時～11時30分、星田西体育施設。それぞれ若干名を追加募集。入会金1,000円。月会費2,500円。講師は国際総合ヨガ日本協会会員の桜井隆子さん。申し込み・問い合わせは当日直接会場が電話で桜井さん(☎892・6831)

少年少女サッカースクール

日曜クラス=午前8時～10時、日曜・平日クラス=毎週水曜・金曜日午後6時～7時、毎週火曜・木曜日午後6時～7時、日曜日は午前8時～10時。練習は北校が第二中学校、南校が旭小学校。対象は小学生の男女。入会金2,000円。月会費=日曜クラス1,000円、日曜・平日クラス2,500円。後援会費月200円。主催は交野市サッカー連盟。申し込み・問い合わせはミネスポーツ(☎891・8451)

いわふね作業所 常勤指導員募集

- 資格 市内在住で、40歳までの健康な人
- 定員 常勤指導員1人
- 勤務内容 いわふね作業所で、4月1日から障害者の作業及び生活訓練の指導と援助。勤務は午前9時～午後5時(土曜・日曜日、祝日、年末年始、春・夏期休暇)

※採用後に事前実習があります。 ※詳細は面談のうえ。

○申し込み・問い合わせ

3月6日(月)までに 〒576-0033 交野市私市2-14-14 交野市障害児(者)親の会いわふね作業所(☎893・8604 夜間は増田さん☎891・2088)

☎ 電話案内 ☎

市役所	☎892・0121
星田出張所	☎891・2031
ゆうゆうセンター	☎893・6400
水道局	☎891・0016
水道サービス株式会社	☎894・0105
下水道課	☎893・1197
環境第1課(ごみ)	☎892・2471
環境第2課(し尿)	☎892・2472
リサイクル推進室	☎893・8651
青年の家	☎892・7721
星の里いわふね	☎893・3131
星田西体育施設	☎893・7721
第1児童センター	☎893・1144
いきいきランド交野	☎894・1181
倉治図書館	☎891・1825
文化財事業団	☎893・8111
あいあいセンター	☎891・9955
いきものふれあいセンター	☎893・6520
こどもゆうゆうセンター	☎892・3077
ボランティアセンター	☎894・3737
シルバー人材センター	☎893・0430
消防本部・署	☎892・0119

テレビ放送 映画 「三月三日の風-水平社誕生物語-」

特別番組は、西光をはじめ同郷の阪本清一郎、駒井喜作ら若者たちが、米騒動後の同情融和思想を批判して立ち上がり、人間の尊厳と平等を旨とする全国水平社を結成する青春ドラマです。大阪同和問題映像啓発推進協議会では、人権啓発の観点からもぜひ見てほしいと呼びかけています。 ○問い合わせ 同和対策室

わが国最初の人権宣言といわれる「全国水平社創立宣言」の起草者であり、数多くの絵画や戯曲を残した西光万吉の没後30年を機に、テレビ大阪では、特別番組として映画「三月三日の風-水平社誕生物語-」を制作し、3月3日(金)午前8時30分～9時23分に放送します。

みんなのひろば



募集

交野歌謡クラブ

毎月第2・第3・第4火曜日
午後1時30分～4時、第2・
第3・第4木曜日午後1時30
分～4時・午後6時～9時、青
年の家音楽室。会員10人を増
員。入会金2,000円。月会費
3,500円。申し込み・問い合わ
せは荒井さん(☎891・9757)

交野ナツメ口愛好会

毎月第1・第3水曜日午後5
時30分～9時、青年の家音楽
室。ナツメ口の好きな人5人
を増員。入会金2,000円。月会
費1,500円。指導は西玉美樹
男さん。申し込み・問い合わせ
は荒井さん(☎891・9757)

女声合唱団コール・ポコ

毎週金曜日午前10時～正午、
青年の家3階音楽室。幅広い年
齢層の人が楽しく練習していま
す。入会金2,000円。月会費
2,000円。指導は、コール・ポ
コ専任指揮者の岡真知子さん。
申し込み・問い合わせは練習日

に直接会場が電話で福光さん
(☎891・6551)

ハイキング

バスハイク
熊野古道、最終回(1泊)

3月4日(土)午前7時30
分、河内磐船駅集合。雨天決
行。4日=湯川王子跡-猪鼻王
子跡-発心門王子跡-渡瀬温泉
(泊)。5日(日)=水呑王子跡-
伏拝王子跡-祓戸王子跡-熊野
本宮-紀伊田辺。参加費1万
9,800円。定員先着45人。予
約制。主催は交野歴史街道友の
会。申し込み・問い合わせは成
田さん(☎891・4013)

伊太祈曾から海南コース

3月5日(日)午前8時10
分、河内磐船駅集合。雨天中
止。南海貴志川線・伊太祈曾
駅-伊太祈曾神社-奈久智王

子-松阪王子-祓戸王子-藤白
神社-JR海南駅。10*。高
年者向き。交通費2,300円。
参加費200円。主催は野歩会。
問い合わせは吉原さん(☎89
2・3928 午後7時～9時)

横高山から大原の里

3月11日(土)午前8時、交
野市駅集合。雨天中止。叡電八
瀬遊園からケーブルで比叡山
頂。東海自然歩道-横高山-大
原の里。10*。一般向き。交
通費2,250円。参加費200
円。弁当・雨具持参。主催は交
野ちよつと行く会。問い合わせ
は成田さん(☎891・4013)

日牟礼八幡から八幡山

3月12日(日)午前8時、交
野市駅集合。雨天中止。JR近
江八幡駅-資料館前-日牟礼八
幡宮-八幡山-八幡公園-八幡
堀。7*。高年者向き。交通費
3,100円。参加費200円。主
催は歴史話会。問い合わせは吉原
さん(☎892・3928 午後7時
～9時)

消防サイレン3月1日(水)の正午
点検のために鳴らします

○問い合わせ 市消防本部(☎892・0119)

神戸市長から震災復興のお礼

阪神・淡路大震災から5年が過ぎま
した。神戸市では、復興に向かって美
しくよみがえった姿を紹介するポスタ
ーを制作する一方、笹山幸俊市長が全
国へ向けて次のようなお礼のメッセ
ージを発信しました。

「これまで、皆様方から多大なご支
援を頂戴してまいりました。お陰をも
ちまして、神戸のまちは着実に復興へ
の歩を進めており、昨年12月には
市内の応急仮設住宅に入居していたす
べての被災市民のみなさんに、恒久住
宅へ移っていただくことができました。

景気の低迷の影響も受け、経済復興
は未だ8割の水準にあるなど、依然と
して被災地は厳しい状況にあります
が、21世紀をまさに目前に控え、市民生
活の安定と神戸のまちのさらなる復興
に引き続き全力で取り組んでまい
る所存であります。

これまでのご厚情に対する重ねての
お礼とさせていただきます。」

夜間高校入学説明会

大阪の夜間高校を励ます会は、進路に悩
んでいる人、もう一度高校へ行きたいと思
っている人、でもどうしていいか分からな
いという人たちのために、少しでもお役に
立てたら——と市内の公立(府立・市立)夜
間定時制高校の入学説明会を開催します。
○とき 3月4日(土)午後2時～4時
1時30分から受付
○ところ エル大阪709号室(京阪・天満
橋西側徒歩5分)
○問い合わせ
大阪の夜間高校を励ます会(府立高校教
職員組合内) ☎06・6768・2106
ファクス06・6768・1675

いっしょに学ぼう 夜間中学生募集

いろいろな事情から小
学校・中学校を卒業できな
かった人が学ぶことができ
る中学校です。府内に住ん
でいるか働いている人で、
16歳以上の人ならどなたで
も(外国の人でも)入学でき
ます。費用は無料です。ひ
らがな・カタカナから勉強
できます。
○申し込み・問い合わせ
守口市立第三中学校(守
口市春日町13-20) ☎
06・6991・0637

3月の相談室(無料)

法律相談 = 市民に限る = (弁護士)
毎週木曜日 13時～16時、市役所別館
定員6人(予約制)

夜間法律相談 = 市民に限る = (弁護士)
23日(木) 18時～21時、市役所別館
定員6人(予約制)

以上の予約は、当日9時30分から電話で総務課
(☎892・0121)

登記相談 (司法書士、土地家屋調査士)
8日(水) 13時～15時、市役所別館

土地建物相談 (不動産鑑定士)
14日(火) 13時～16時、市役所別館

行政相談 (総務庁行政相談委員)
11日(土) 星田市民センター、24日(金) 市役所別館
いずれも 13時～16時

年金なんでも相談 (社会保険労務士)
28日(火) 13時～16時、あいあいセンター
※以上問い合わせ 総務課 (☎892・0121)

人権相談 (人権擁護委員)
16日(木) 14時～16時30分、あいあいセンター

女性相談 (女性相談員)
9日(木) 14時～16時30分、あいあいセンター
電話で事前予約 (☎892・0121)
※以上問い合わせ 人権擁護推進室 (☎892・0121)

心配ごと相談 (民生児童委員)
毎週水曜日 14時～16時、ゆうゆうセンター
※問い合わせ 社会福祉協議会 (☎893・6400)

交通事故相談 (大阪府広報報道室交通事故相談員)
毎月第4水曜日 10時～15時30分、市役所別館

消費者相談 (消費生活専門相談員)
毎日(土曜・日曜日と休日を除く) 10時～正午と
13時～16時、あいあいセンター (☎891・5003)
※以上問い合わせ 環境生活課 (☎892・0121)

障害者福祉相談 (交野市身体障害者相談員)
毎月第1、第3水曜日 13時～16時、ゆうゆうセンター
※問い合わせ 福祉サービス課 (☎893・6400)

母子寡婦福祉相談 (大阪府相談員)
毎週月曜日 9時～正午と 13時～17時15分、
ゆうゆうセンター 事前に連絡してください。
※問い合わせ 社会福祉課 (☎893・6400)

健康相談 (保健婦<士>、看護婦<士>、栄養士)
毎週火曜日 10時～11時30分、ゆうゆうセンター
毎週金曜日 13時30分～15時、青年の家

でんわ健康相談 (保健婦<士>、栄養士)
毎日(土曜日と休日を除く) 10時～正午と
13時～16時 (☎893・6405)
※以上問い合わせ 健康増進課 (☎893・6405)

でんわ育児相談 (園長補佐、主任保育士)
毎週水曜日
あまだのみや幼稚園 (☎892・1351)

毎週木曜日
あさひ幼稚園 (☎892・0206)

毎週金曜日
くらやま幼稚園 (☎892・8433)
いずれも 13時～15時
※以上問い合わせ 各幼稚園

育児相談 (主任保育士、園長)
毎週火曜日 13時～15時、倉治保育園
※問い合わせ 倉治保育園 (☎891・1116)

こども相談 (家庭児童相談員)
毎日(土曜日と休日を除く) 9時～17時15分、
こどもゆうゆうセンター
※問い合わせ こどもゆうゆうセンター (☎892・3077)

教育相談 (長宝寺小学校・教育相談員)
毎日(土曜日と休日を除く) 10時～16時、教
育センター
※問い合わせ 教育センター (☎892・8627)

園芸相談 (公園みどり課職員)
毎月第3木曜日 13時～16時、市役所別館
※問い合わせ 公園みどり課 (☎892・0121)

可燃性粗大ごみ、不燃ごみ、資源ごみ 月1回

ごみはきっちり分別し、きめられた日の午前8時45分までに各ステーションへ出してください。

可燃性粗大ごみ 不燃ごみ	収集地区	資源ごみ
3月15日 (第3水曜)	私部・私部南・私部西・青山・ 向井田・私市・私市山手	3月1日 (第1水曜)
3月22日 (第4水曜)	星田・星田北・星田西・南星台・ 妙見坂・妙見東・星田山手	3月8日 (第2水曜)
3月1日 (第1水曜)	幾野・倉治・東倉治・神宮寺・ 寺・寺南野・森北・森南・傍示	3月15日 (第3水曜)
3月8日 (第2水曜)	郡津・梅が枝・天野が原町・藤 が尾・松塚	3月22日 (第4水曜)

普通ごみ(生ごみなど可燃ごみ) 週2回

ごみはきめられた日の午前8時45分までに各普通ごみステーションへ出してください。

曜日	収集地区
月・木	倉治・東倉治・神宮寺・郡津・森北・ 森南(私市の一部を含む)・幾野・天野 が原町・青山・向井田・行殿・浜の池・ 梅が枝・松塚・寺・寺南野・駅前住宅 (私部長砂町を含む)
火・金	私部・私部南・私部西・星田・南星台・ 星田山手・妙見東・星田北・星田西・ 藤が尾・私市・私市山手・妙見坂

3月のごみ収集日

市の人口(1月末現在)	火災と救急(1月分)
人口 77,160人	火災 1件
男 37,951人	救急 169件
女 39,209人	
世帯数 26,726	

広報かたの

(No. 521) 2000年2月25日

編集と発行 交野市役所総務課

〒576-8501 大阪府交野市私部1丁目1番1号 ☎072-892-0121
テレホンサービス ☎072-892-1599