

広報
市

かたの 2/10

平成13年

市民憲章

和

(自然と・文化と・人と)

毎月10日・25日発行

No.544 編集と発行・交野市役所総務課



撮影場所：北田家住宅（私部）

館

もくじ

- 2～3 総合計画基本構想Ⅱ
- 4 わいわいフェスティバル
- 5 学 習
- 6～7 スナツプ
- 8～13 暮らし
- 14～16 健 康
- 17 図 書
- 18～19 みんなのひろば
- 裏 面 ちょっと昔の民具たち

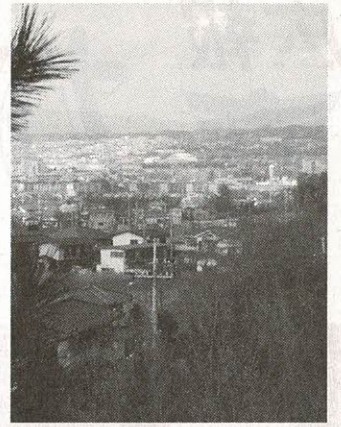

第1章 基本理念

本市の特色を生かして永住魅力を高め、活力と人間愛にみちたまちを市民とともに創造すること

これからは、市民が主役となり、多様性・個性を発揮して、安全・快適でうるおいに満ちた、豊かな暮らしを送ることができるまちづくりを進めることが大切です。

こうした市民の力の結集により、本市の特色を生かし、自律した地域の生活共同体の形成を進め、より一層永住魅力を高め、活力と人間愛に満ちたまちを市民とともに創造することを、基本姿勢とします。

第2章 将来像

◆第1節◆

都市像

水と緑が暮らし彩る『星のまち☆かたの』

環境共生の時代を迎え、これまでのまちづくりを再確認し、豊かな山

21世紀初頭のまちづくりを進める上でその基本となる新「総合計画」の全体構成は、「広報かたの」(1月10日号)でお知らせしましたが、今回は、基本構想の中から基本理念と将来像についてその概要をお知らせします。

なお、この「総合計画」の冊子は、市役所2階の情報公開コーナーに置いてありますので自由にご覧下さい。
○問い合わせ 企画調整課

地自然の恵みと、歴史ロマンあふれる環境を生かし、「いつまでも住み続けたい」と思える、そんなまちを実現していくよう、よりわかりやすく、より市民の共感が得られる行動の指針として定めます。

◆第2節◆

将来人口

無秩序な市街地の拡大を抑制しながら、計画的に秩序ある都市環境の創出や誘導を図り、良好な環境保全に努め、一方で本市への居住ニーズの高まりに、的確で効果的な施策を展開することが必要です。

これらのことから、この計画の基礎となる目標年次(平成22年)における人口は、統計上求められる推計値をもとに、諸施策への対応の必要性を見込んで、10万人と想定します。

◆第3節◆

まちづくりのイメージ

地形や土地利用状況などをふまえ、

効果的で効率的な相互の連絡・連携を図るまちづくりのネットワークの形成を進め、快適でまとまりのあるまちづくりを推進します。

土地利用の基本

地形的な特徴をふまえ、市域を山地部と市街地部の2つに分け、それぞれの区域の特性に応じた土地利用を総合的、計画的に推進します。

◆さとやま環境保全区域(山地部) この区域全体を大切な資産として、「将来にわたって保全すべき区域」と位置づけ、防災対策を進めるとともに、市民と行政が協力しあいながら、無秩序な開発を抑制し、保全を図ります。また、市民が身近に自然とふれあうことのできる環境整備を進めます。

◆まちの快適環境形成区域(市街地部) できるかぎり農地や良質な樹林地の保全に努めながら、緑の積極的な創出を進め、都市機能の充実や秩序ある土地利用を誘導することによつ

基本構想

『星のまち☆かたの』を
めざして

て、住宅と農業、商業、工業それぞれが調和した快適な環境の形成をめざします。

まちづくりネットワーク

市民の暮らしを支えるため、暮らしの拠点づくりと、市域全域にわたるまちづくりネットワークの形成を図ります。

◇暮らしの拠点づくり

市民が日常的に集いにぎわう鉄道駅の周辺をまちづくりの暮らしの拠点として位置づけ、それぞれの立地特性に応じ、交通ターミナル機能、商業業務・サービス機能、文化・福祉機能などを確保し、あわせて、安全性や快適性の向上に配慮するなど、市民の暮らしを支える拠点づくりを進めます。

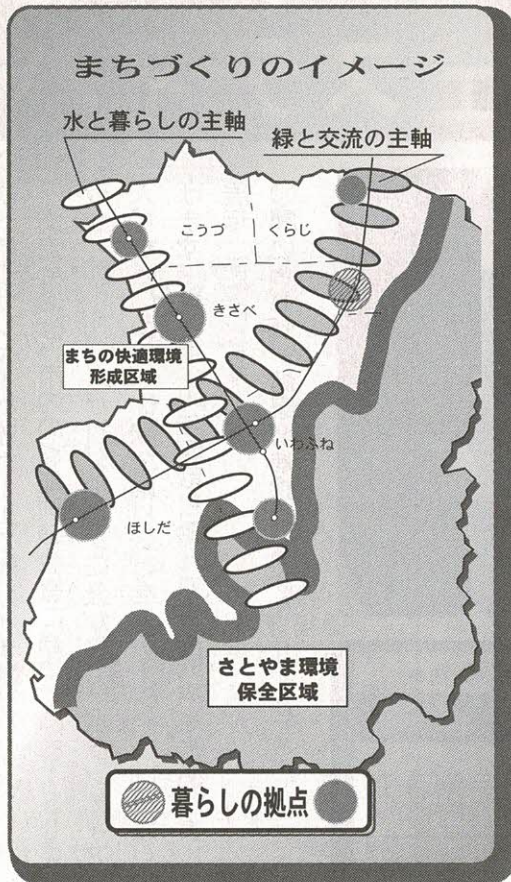

◇ネットワークの形成

河川などを活用して、市民の暮らしの場と山地自然とを身近につなぎ、市街地の緑との連携を図り、市民の暮らしにゆとりと潤いをおいを広げ、生活文化活動の活性化をめざすネットワークを形成します。

とくに、天野川沿いが市民の暮らしの中心軸を形成しています。今後は、この方向を、まちづくりネットワークの《水と暮らしの軸》と位置づけ、既存の資源を活用しながら地域コミュニティや文化・レクリエーション活動などの活性化のための環境を整え、市民の暮らしに必要な機能の連携強化を図ります。

また、モータリゼーションの急激な進展により、道路整備の必要性がますます増加することから、鉄道と

道路交通の円滑な連携を図ることで、市民の暮らしの利便性を支える交流のネットワークの形成を進めます。

とくに、第二京阪道路は、JR学研都市線とともに広域交流の中心的役割を担うものとなることが予想されます。今後は、この方向を、まちづくりネットワークの《緑と交流の軸》と位置づけ、市民の安全で快適な交流の展開や緑の創出を積極的に図り、市街地における緑と交流の中心軸の形成をめざします。

◇コミュニティのネットワーク

本市では、地域を5つの文化ゾーンとして位置づけ、市民主体の文化が醸成される個性豊かな地域づくりをめざしてきました。今後も、これら5つの地域のまとまりを大切にしながら、コミュニティ活動の支援を行うとともに、それぞれのコミュニティが互いに連携し、情報を交換しながらネットワークの形成を図り、市民主体による魅力ある地域づくりが推し進められるよう努めます。

なお、第二京阪道路や市街地の整備などにより、区域としてのまとまりに影響が及ぶ場合には、市民が自らの手により、地域のつながりや地域環境の変化に対応できるよう支援を行います。

総合計画

水と緑が暮らし彩る

2月22日(木)
ゆうゆうセンター

わいわい フェスティバル



第6回地域リハビリテーション交流会「わいわいフェスティバル」は、2月22日(木)午前10時から午後2時50分まで、ゆうゆうセンター交流ホールで開催されます。

交流会には、市内の機能訓練教室に通っている150人のうち、約140人が11グループに分かれて、ボランティアの人たちといっしょに歌や踊りなどをステージいっぱい繰り広げます。その他、1年間取り組んできた成果を作品に表して展示、発表します。

○問い合わせ 健康増進課(☎893・6405)

●●●フェスティバルプログラム●●●

と き	発表グループ	内 容
10:00~10:20	OTトライ	演奏(河内男節)
10:20~10:40	ことばの会	ハンドベル(夕やけこやけ) 歌(幸せワルツ)
10:40~11:00	ゆうゆう会	寸劇(おおきなカブ)
11:00~11:05	市長あいさつ	
11:05~11:25	ホットサークル	合唱(カエルの笛・ 慎吾ママのオハロック)
11:25~11:45	ふくじゅそう	踊り(あのこはだーれ)
11:45~12:05	あゆみ	演奏(よさこいソーラン踊り)
12:05~13:00	休 憩	
13:05~13:25	さつき	手話(ふるさと・四季の歌)
13:25~13:45	心の歌	歌(花・四季の歌・ ああ人生に涙あり)
13:45~14:05	かけはし	合奏(ミッキーマーチなど 楽しい歌をメドレーで)
14:05~14:25	ひまわり	歌体操(指体操・森の水車)
14:25~14:45	星の輝き	ハワイアンフラダンス (アロハウクレレ)

リハビリへの取り組み発表

多くの障害を持つ人たちが高齢の人たちが、自分の健康を維持するために毎日いきいきとリハビリに取り組み、いろいろな努力をしています。

フェスティバルでは、市民のみならず見ていただき、声援していただくことが明日への活力になると考えています。楽しい催しにするためにも、市民みなさんのご来場とご声援をお願いします。

市内5か所に機能訓練教室「仲間づくり」もしています

機能訓練教室の目的は、次の4項目です。

- ①現在の機能を維持
- ②閉じこもりを解消し、生活の場をひろげる
- ③助け合える仲間づくり
- ④寝たきり予防

対象者は40歳以上の人です。教室はゆうゆうセンター、倉治リハビリ教室(倉治仲町集会所)、星田リハビリ教室(星田会館)、私部リハビリ教室(私部会館)です。

訓練の指導、介助には保健婦(士)、看護婦(士)、理学療法士、作業療法士、言語療法士が担当

しています。それに、ゆうゆうセンター(ひまわり30人)、星田教室(スバル11人)、倉治教室(おりひめ15人)、私部教室(ひこぼし14人)で、多くのボランティアのみなさんが献身的な奉仕を続けています。現在150人が、週1回訓練を受けています。

高齢化時代を迎え、ボランティアの支えはますます必要になります。ボランティアに関心のある人は、市社会福祉協議会のボランティアセンター(☎894・3737)までご連絡ください。

21世紀 男と女のフェスティバル

「共に歩もう自分らしく」

- と き 3月3日(土)午後1時30分~3時30分
- と ころ ゆうゆうセンター4階交流ホール
- テ ー マ 「男女共生と見えない格差」変革の時」(財)ジョイセフ(家族計画国際協力財団)
- 講 師 事務局長補の鈴木良一さん
- 展 示 渋谷敦志写真展「アフリカに生きる」
- 入 場 無料
- ※手話通訳、無料保育(2歳以上就学前の幼児15人)もあります。
- 主 催 交野市女性と文化の集い・交野市
- 保 育 の 申 し 込 み ・ 問 い 合 わ せ 人権擁護推進室

学 習

わくわくプール

スイミング教室からのお願い

わくわくプールスイミング教室では、これまで、定員を超える教室について入会待ちの人を受け付けていました。しかし、親子・幼児・ジュニア・一般の各クラスの入会を待っておられる人々には、クラスの新設や定員増などで、少しでも早く入会できるように努めてきましたが、退会される会員も少なく、当面、入会待ちの受け付けを3月1日(木)から一時中断させていただきます。現在入会を待っておられる人々の意向を調査終了後、改めて募集のご案内を報当施設内にも掲載いたします。

○問い合わせ いきいきランド交野 わくわくプール(☎894・1187)



春休み雪国体験教室の参加者募集

教育委員会と交野市体育文化協会は、友好都市の富山県山田村・牛岳温泉スキー場で、雪国体験教室を開きます。スキーなどの雪国の遊びや山村の暮らしを体験する楽しい行事です。ふるってご参加ください。

○とき 3月25日(日)～28日(水)の3泊4日

○ところ 富山県山田村・牛岳温泉スキー場

○対象 市内在住の小学校

星空ガイド

星座は冬から春へ

21世紀の幕開けから、はや1か月がたち、少しずつ日の入りが長くなってきました。この時期には南西方向の高度50度近くに、どの星よりも早く輝いている星が見つかります。これが、宵の明星の名で知られている金星です。

この金星が一番輝いて見える

4年生～中学校2年生
 ○定員 先着110人
 ○参加費 4万1000円(バス代、宿泊費、現地用具代などを含む)

※3月11日(日)午後1時から青年の家で説明会を開きます。

○申し込み・問い合わせ 2月19日(月)～3月4日(日)に参加費を添えて青年の家(☎892・7721)

プラネタリウム 休館のお知らせ

星の里プラネタリウムでは、冬の星空から春の星空へのプログラム変更及び機器点検のため、2月26日(月)から3月1日(木)まで休館します。

○問い合わせ 星の里いわふね(☎893・3131)

交野・コリングウッド 姉妹都市協会

英会話受講生募集

交野・コリングウッド姉妹都市協会では、英会話教室の受講生を募集します。あなたも会員になって英会話を始めてみませんか。

○開講期間 4月～14年3月

○ところ 青年の家ほか

○内容 コース、時間、受講料、定員(下表)

○対象 一般、学生(18歳以上の人)

○講師 日本人講師と外国人講師の予定

○申し込み 2月25日(日)～3月2日(金)午前9時30分～午後4時に受講料の一部5000円と姉妹都市協会費2000円を添えて、交野・コリングウッド姉妹都市協会事務局(あいあいセンター内)※2月25日(日)のみ午前9時30分から募集コースごとに1人1枚の整理券を発行します。受け付けは午前9時45分～午後4時までです。

曜日	コース	時間	受講料 6か月分	募集人数
火	入門	20:00～21:00	18,000円	14人
水	初級A(夜間)	18:50～19:50	18,000円	11人
	初級B(夜間)	19:55～21:25	21,000円	
木	初級A(夜間)	18:50～19:50	18,000円	16人
	初級B(夜間)	19:55～21:25	21,000円	
金	初級A	9:20～10:20	18,000円	16人
	初級B	10:30～12:00	21,000円	
	入門	13:00～14:00	18,000円	

※ブロックごとに簡単なテストを行ってからコースを決めますので、ご希望の時間に受講できない場合がありますがご了承ください。

※募集人数が定員になり次第、締め切ります。

※電話での申し込みは受け付けていません。

○問い合わせ 同協会事務局(☎891・9955)



星のまち★かたの
Snap Shot スナップ

▶ 964人が大人の仲間入り
1月8日(祝)、星の里いわふねで、13年交野市成人式二十歳のつどい」が行われました。市内の新成人は計964人。
この日は673人が出席(約70%)し、第一部の式典で来賓の祝福を受けたあと、第二部のイベントでは、Jan2、T.K.Oなどのゲストを交えて、歌やトーク、ゲームを楽しみました。



▲ 2001 カウントダウン

12月31日(日)深夜から1月1日(祝)午前1時にかけて、天野川緑地西側広場で、21世紀を迎える会主催の「藤が尾ふれあいの和カウントダウン」が催されました。

若者からお年寄りまで多数が参加して、太鼓演奏、ミニライブなどを楽しみ、スクリーンに映し出される「ゆく年くる年」を見たあと、カウントダウンをしました。



▲ ご来迎を見る集い

1月1日(祝)、ほうじの里近くの三角点で、私市、私市山手青少年指導員主催の「ご来迎を見る集い」がありました。

午前5時40分に天田ノ宮神社に集合し、約1時間かけて三角点に到着しましたが、小雪まじりのあいにくの天候で、朝日を見ることはできませんでした。参加者たちは、年の初めに元気で歩けたことに喜びを感じていました。



▲ 正月前に着物の着付けを習う

12月16日(土)・17日(日)青年の家武道館2階で、着物着付け教室が開かれ、16人が参加して、着物の着付け方や帯の結び方を習いました。

娘の成人式に間に合わせようと参加した母親や、ホームステイの留学生から頼まれたという人たちが、一生懸命に着付けの仕方を勉強していました。

▶ 花いっぱい美しい町づくり
12月11日(月)、交野市女性団体連絡協議会の会員が、京阪交野市駅下りホームの柵の外側にサクラの木3本を植えました。
また、柴野地区を流れる前川のフラワーブリッジに、サクラソウ155株を植えました。会員のみなさんは「まちが花いっぱい、笑顔いっぱい」になることを願って活動しています。



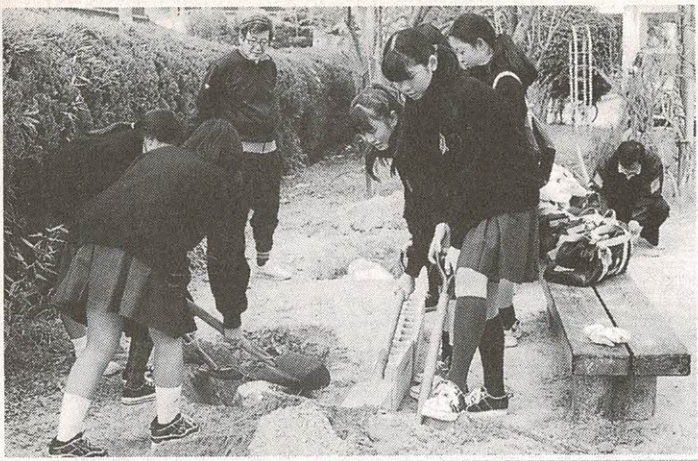

◀ ミレニアムタイムカプセル

12月16日(土)、第一中学校で、PTA主催によるミレニアムタイムカプセル行事がありました。

直径35㌢の5つのカプセルに各自の思い出の品や文章を収め、厳重に封印して校庭の片隅に埋めました。10年後に開封の予定です。



◀ 歳末の防火訓練

12月3日(日)、第二中学校校庭で、幾野地区連合自治会主催の防火訓練がありました。

暖房器具を使うことの多い季節だけに、約80人が参加し、消防署員の指導を受けながら消火演習やはしご車による避難訓練をしました。

▲ 交野病院で消防訓練

11月30日(木)、医療法人信愛会・交野病院で、医師・看護婦らが参加して消防訓練が行われました。

職員一同が気を引き締めて通報・消火・避難訓練に取り組んでいました。



▲ 盛況の農業まつり

12月24日(日)、交野市農業まつり実行委員会主催の農業まつりが、JA本館前の広場でありました。

年末恒例の行事とあって早くから大勢の主婦らが詰めかけ、地元産のダイコンやハクサイなどを市価よりかなり安い価格で買い求めていました。生花などの正月用品も販売され、会場は大にぎわいでした。



◀ 人権の祈りの集い

12月9日(土)、星の里いわふねで、人権週間記念行事「響け！歌え！語れ！」が開かれました。

「世界人権宣言」を朗読。和太鼓の演奏、楊今さん(中国)とライアン・ブラディーさん(イギリス)による体験発表のあと、合唱団の歌声が会場に響きわたりました。最後は露の新治さんの「人権落語」で締めました。



所得税の確定申告

2月16日(金)～3月15日(木)

12年分所得税確定申告書の提出は、2月16日(金)から始まります。本年の申告及び納付期限は3月15日(木)ですが、期限間近になりますと税務署は大変混雑しますので、早めに済ませてください。

○問い合わせ 枚方税務署(☎844・9521)か、交野市課税課市民税係

確定申告は正しく

枚方税務署では、申告書は「前年の控え」及び「確定申告の手引き」などを参考に、ご自分で作成していただく、「自書申告」を推進しています。申告会場では、税務署職員が申告書作成のアドバイスを行っています。

税務署の申告会場は、午前9時から午後5時までですが、正午から午後1時までは職員の昼食時間となります。また、申告書提出時の混雑を緩和するため、申告書の検算は後日改めて行うこととしていますので、ご理解ご協力をお願いします。

確定申告書は郵送でも提出できますので、ご利用ください。

確定申告書などの控えが必要な人は、控えを作成のうえ、必ず返信用封筒(切手貼付済、住所・氏名記載済のもの)を同封してください。

確定申告書を提出される前に

次のような場合は適用されませんので、ご注意ください。

- ◇配偶者特別控除Ⅱ合計所得金額が1000万円を超える場合
- ◇老年者控除Ⅱ合計所得金額が1000万円を超える場合

- ◇配偶者控除Ⅱ扶養親族等の合計所得金額が38万円を超える場合
- ◇扶養控除Ⅱ扶養親族等の合計所得金額が38万円を超える場合
- ◇このほか、定率減税では、所得税額の20%相当額(最高25万円)の計算誤りや計算漏れ、さらに一時所得では生命保険の満期返戻金等の一時金にご注意ください。

還付申告をされる人

医療費控除や住宅借入金等特別控除、雑損控除を受けられる人や中途退職された人で、還付の申告をされる人は、2月15日以前でも税務署で受け付けています。

なお、還付金の受け取りには、便利な銀行などの振り込みをできるだけご利用ください。ただし、還付金の支払いは、2ヶ月かかりますのでご了承ください。

所得税の申告会場



近畿税理士会枚方支部の協力で、次のとおり開催します。

- とき 2月16日(金)～28日(水) (ただし、土曜・日曜日を除く) 午前10時～正午 午後1時～3時
- ところ 市役所別館3階会議室
- 案内
 - ▷来所者が多数の場合、時間前に受け付けを締め切らせていただくこともあります。
 - ▷申告書などはご自分で記載してください。会場では、税務署職員並びに税理士が作成のアドバイスを行っています。
 - ▷印鑑、計算用具(電卓など)、筆記用具は必ずご持参ください。
 - ▷還付申告の人は、本人の振込先金融機関の口座番号が必要となります。
 - ▷譲渡、相続、贈与の相談はできません。
 - ▷駐車場がありませんので、車での来場はご遠慮ください。
- 問い合わせ 枚方税務署(☎844・9521)

サラリーマンのみなさんへ

還付申告相談センター

- とき 2月21日(水)まで(土曜・日曜日は除く)と23日(金) 午前10時～午後4時
- ところ 枚方市市民会館1階第2・第3会議室
- 内容 枚方税務署職員並びに税理士が申告書作成のアドバイスをを行います。
- 問い合わせ 枚方税務署(☎844・9521)



特設会場でも所得税の還付申告できます

- 次の会場でも、所得税の還付申告ができます。
- ※各会場とも土曜・日曜日、祝日は開設していません。
- 問い合わせ 税務署
- 期間 2月21日まで午前10時～午後4時
- ところ
 - ◇高槻会場 JR高槻駅前総合市民交流センター8階
 - ◇近畿税理士会館 地下鉄谷町線天満橋駅4番出口のすぐ右側
 - ◇ミナミ会場 大阪市精華学習ルーム201教室(元精華小学校)
 - ◇キタコーナー 大阪駅前第2・第3ビル前(曾根崎地下広場)
- 10時～午後4時



住民税の申告受け付け

住民税(市・府民税)の申告を次のとおり受け付けますので、必要な書類を持って期間内にお越しいただくか、郵送してください。

○とき 3月1日(木)～15日(木) 土曜・日曜日 除く

○ところ 市役所別館3階会議室

※別館にはエレベーターがありませんので、体の不自由な人は市役所1階課税課の窓口にお越しください。

※今年から申告会場の混雑を緩和するため、住民税申告の受け付け日程を変更していますので、ご注意ください。

※非課税になる人でも、証明書

申告受け付け日程・会場

2月22日(木) ～23日(金) 10:00～11:30 13:00～15:00	星田会館
3月1日(木) ～15日(木) 9:30～11:30 13:00～16:00	市役所別館 3階会議室

の発行資料や国民健康保険料の算定資料にもなりますので、申告されますようお願いいたします。

※所得税の確定申告書を提出された人は、住民税の申告は必要ありません。

○問い合わせ 課税課市民税係



農業所得の確定申告

13年分から収支計算が必要

13年分(14年提出分)から特殊田畑所得標準が廃止されますので、野菜・果物などの作物を作付けされている人は、当該所得標準による申告はできません。

従って、農業所得の申告は、実額による収支計算での申告となり、これまで保存されていた出荷伝票や納品書控など、収入金額の分かる書類のほか、経費の領収書についても保存していただくこととなりますので、ご注意ください。

※特殊田畑とは、自家用以外の野菜・花き・果樹などです。

○問い合わせ 枚方税務署(☎844・9521)か、交野市課税課市民税係



ミニバイクの 廃車手続きは お済みですか

軽自動車税は、毎年4月1日現在の所有者に課税されます。原動機付自転車、軽二輪車、軽自動車などを持っていないくても、廃車手続きをしていなければ課税されます。

ミニバイクの廃車手続きは印鑑、原動機付自転車申告済証(または同販売証明書)、ナンバープレートを持って納税課市税証明係の窓口までお越しください。

○問い合わせ 納税課市税証明係



市税の納付は便利で確実な口座振替で

市税は、銀行などの預金口座から自動的に納付することができます。納期月ごとに窓口に行く手間がはぶけ、多忙な人や不在がちな人にとっては大変便利です。

この機会に、ぜひ申し込みされることをお勧めします。

- 申し込み 指定の金融機関(銀行・信用金庫・信用組合・郵便局・農協)の名窓口で受け付け
- 持ち物 通帳・印鑑(通帳に使用のもの)・納税通知書
- 取扱税目 固定資産税、市府民税、軽自動車税
- 問い合わせ 納税課納税係



2月は固定資産税・都市計画税 第4期分の納期月です

2月は、固定資産税・都市計画税第4期分の納期月です。

期限(2月28日)内に最寄りの収納取扱金融機関へ納めていただきますようお願いいたします。

納期が過ぎると延滞金

がかかりますので、ご注意ください。

市税の納付には、便利な口座振替をご利用ください。

○問い合わせ 納税課納税係



固定資産課税台帳 3月1日(木)から 縦覧と審査の申し出

13年度固定資産課税台帳の縦覧期間と同台帳の登録に関する審査申し出期間は次のとおりです。

縦覧できる人は、納税義務者(所有者)及び納税義務者から委任された人です。本人と確認できるもの(納付書など)、また委任された人は、委任状を必ずご持参ください。

- 縦覧期間 3月1日(木)～21日(水)
- 審査申し出期間 3月1日(木)～納税通知書の交付を受けた日から30日までの午前9時～午後5時15分(土曜・日曜日、祝日を除く)
- ところ 市役所課税課固定資産税係
- 問い合わせ 課税課固定資産税係



農業委員会委員 選挙人名簿の縦覧

13年の農業委員会委員選挙人名簿を、次の期間縦覧します。

○とき 2月23日(金)～3月9日(金)午前8時30分～午後5時

○ところ 市役所2階選挙管理委員会事務局

この期間に農業委員会委員の選挙権を有する人は、登録内容の確認などをするすることができます。

○問い合わせ 同事務局



4月からの使用済み家電製品のリサイクルの流れ

資源循環型社会の実現に向けて 家電リサイクル法が4月から始まります

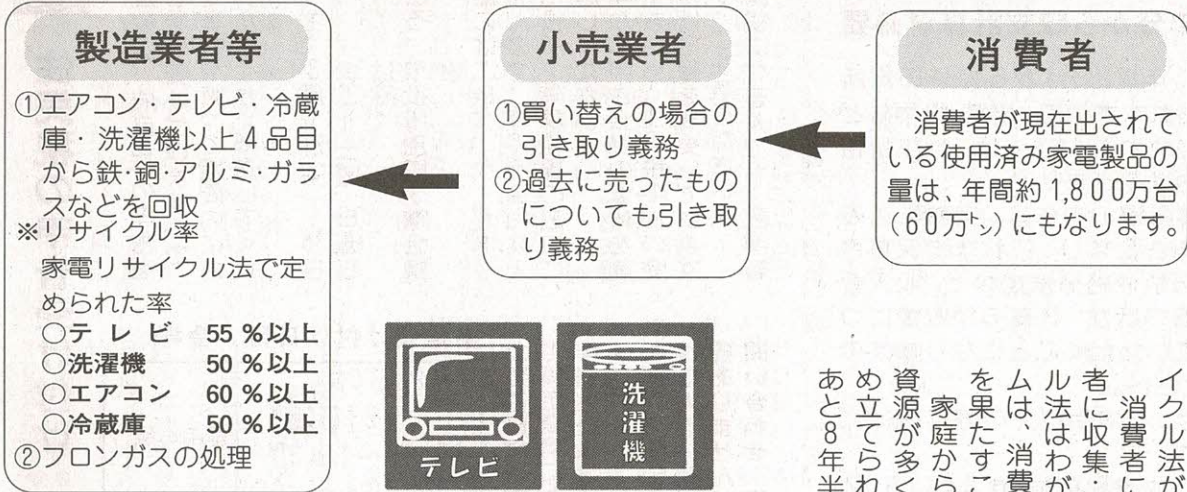

製造業者等

- ①エアコン・テレビ・冷蔵庫・洗濯機以上4品目から鉄・銅・アルミ・ガラスなどを回収
- ※リサイクル率
- 家電リサイクル法で定められた率
- テレビ 55%以上
- 洗濯機 50%以上
- エアコン 60%以上
- 冷蔵庫 50%以上
- ②フロンガスの処理

小売業者

- ①買い替えの場合の引き取り義務
- ②過去に売ったものについても引き取り義務

消費者

消費者が現在出されている使用済み家電製品の量は、年間約1,800万台(60万ト)にもなります。



循環型社会への実現に向けて13年4月から、家電リサイクル法がスタートします。

消費者に費用負担、家電小売店やメーカーなどの事業者が収集・運搬やリサイクルを義務づけた家電リサイクル法はわが国初のリサイクルシステムです。このシステムは、消費者・小売業者・製造業者等が、それぞれの役割を果たすことによって始めて成り立ちます。

家庭から出される使用済み家電製品のなかには有用な資源が多く含まれていますが、利用されず、大部分が埋め立てられています。しかも、最終処分場は全国平均で、あと8年半で一杯になるといわれています。

残渣の埋立

再商品化料金(消費税別)

<主要家電メーカーの料金>

エアコン	3,500円
テレビ	2,700円
冷蔵庫	4,600円
洗濯機	2,400円

消費者の役割

- 家電製品を修理して長く使い、リサイクルショップなどで再使用(リユース)
- 使用済み家電製品の、家電小売店への引き渡し
- ※①買い替えの場合
- ②過去に買った店への引き渡し
- 収集・運搬料金と再商品化料金(上表・主要家電メーカーの料金)の支払い
- ▽収集・運搬料金は、家電小売店が定めます
- ▽収集・運搬料金は再商品化料金と一緒に家電小売店の店頭またはレジ前などに表示されます
- 料金の支払い方法
- 引き渡しの際、収集・運搬料金と

管理票制度

使用済み家電製品を小売店に引き渡す時に、管理票の写しをもらってください。管理票の写しに書かれている番号で、引き渡した物がリサイクル工場に運ばれたかどうかを確認することができます。大切に保管しておいてください。

問い合わせ

リサイクル推進室(☎8993・8651)



第3回消費生活講座

「食品表示～ここをチェック」

JAS法改正(12年6月)による生鮮食品の「原産地表示」に続き、4月からは加工食品、玄米・精米、遺伝子組み換え食品、有機食品についての新たな品質表示が義務づけられます。また、アレルギーを引き起こすとして食品衛生法による表示も24食品を対象に、4月を目途に実施されます。

今回の消費生活講座では、こうした食品表示の改正内容と実際に買い物をする時に役立つ具体的なチェックポイントを解説します。

- とき 3月2日(金)午後2時～4時
- ところ あいあいセンターベガホール
- テーマ 「食品表示～ここをチェック」
- 講師 消費生活コンサルタント 田畑卿子さん
- 定員 先着50人
- 受講料 無料
- 申し込み・問い合わせ 環境生活課消費者相談コーナー(☎891・5003)



義務教育就学前までの児童の養育者に児童手当を支給し



義務教育就学前までの児童の養育者に児童手当を支給

ています。次のような場合には、必ず届けてください。

- ▽ 転入されたとき
- ▽ 出生などにより児童がふえたとき
- ▽ 市内で転居されたとき
- ▽ 転出(海外も含む)されるときの
- ▽ 受給者が退職されたとき(厚生年金加入の人)

▽ 児童と監護 生計関係がなくなったとき

▽ その他、支給要件に該当しなくなったとき

※ 2月の定時払日は15日です。

※ 12年度の児童手当現況届をまだ提出されていない人は、至急提出してください。

○ 問い合わせ 社会福祉課(☎ 893・6400)



児童扶養手当、特別児童扶養手当をご存じですか

市では、母子家庭などの児童に「児童扶養手当」、障害児を介護されている家庭に「特別児童扶養手当」を支給しています。

〔児童扶養手当〕

次のいずれかにあてはまる18歳に達する日以後の最初の3月31日までの児童を監護している母、または母に代わって児童を養育している(児童と同居し、監護し、生計を同じくしていること)人が受給できます。

- ① 父母が婚姻を解消した児童
- ② 父が死亡した児童
- ③ 父が法令で定める重度の障害にある児童(身体障害者手帳1・2級程度)
- ④ 父の生死が明らかでない児童
- ⑤ 父から1年以上遺棄されている児童(父から認知されたのち遺棄された場合を含む)
- ⑥ 父が法令により1年以上拘禁されている児童
- ⑦ 母が婚姻によらないで出産した児童

〔特別児童扶養手当〕

20歳未満で、身体または精神に中程度以上の障害がある児童を監護している父もしくは母、または父母に代わって児童を養育している(児童と同居し、監護し、生計を同じくしていること)人が受給できます。

※ それぞれの手当支給には、他の公的年金給付との関連・所得制限といった一定の条件があります。

詳しくは、お問い合わせください。

※ 既に受給されている人で、12年度現況届を提出されていない人は、至急提出してください。

○ 問い合わせ 社会福祉課(☎ 893・6400)



13年度 市民交通傷害保険受け付け

1年間360円で交通事故を補償

市民交通傷害保険の13年度申し込みを受け付けています。この保険は、道路上及び軌道上での自動車、原動機付自転車、自転車、電車、身体障害者用車いすなどによる人身事故が対象です。国内どこで起こった交通事故でも、他の保険にかかわらずに支払われます。1人2口まで加入できます。

2月13日から左表の日程で出張受け付けを行います。
○ 申し込み・問い合わせ 市民課(☎ 892・0121)または星田出張所(☎ 891・2031)

- 保険料(1口目個人負担額)
- ◇ 一般……………360円
- ◇ 満15歳までの人……………300円
- ◇ 小学校新1年生、生活保護を受けている人、身体障害者手帳3級以上を交付されている人、知的障害者療育手帳を交付されている人、満70歳以上の人……………無料
- ◇ 2口目……………360円
- 支払い保険金(1口につき)
- ◇ 死亡されたとき……………100万円
- ◇ 後遺障害のとき……………100万円
- ◇ けがをして医師の治療を受けたとき……………100万円
- ◇ 治療期間6か月以上……………12万円
- ▽ 同5〜6か月未満……………9万円
- ▽ 同4〜5か月未満……………7万円
- ▽ 同3〜4か月未満……………5万円
- ▽ 同2〜3か月未満……………3万円
- ▽ 同1〜2か月未満……………2万円
- ▽ 同1週間〜1か月未満……………1万円
- ▽ 同1週間未満……………5000円

市民交通傷害保険出張受け付け日程

と き	受付時間・場 所	
	10:00~11:30	13:30~15:30
2月13日(火)	寺 会 館	私 市 会 館
2月14日(水)	私市山手自治会館	交 野 会 館
2月15日(木)	梅が枝第2集会所	向井田集会所
2月16日(金)	南星台集会所	幾野集会所
2月19日(月)	星田西住民施設集会所	藤が尾会館
2月20日(火)	妙見東自治会館	星田山手東集会所
2月21日(水)	妙見坂松下集会所	倉治公民館
2月22日(木)	森 集 会 所	郡津公民館
2月23日(金)		さくら丘自治会館



老人医療証の 交付申請

3月中に満65歳になられる人で、次のア～イのいずれかに該当する人は、老人医療(医療費の助成)制度の受給資格を取得することができますので、医療証の交付申請にお越しください。

ア 市民税非課税世帯
イ 精神保健法・結核予防法・特定疾患に該当

ただし、次の点に留意してください。

○各種健康保険(健保組合・共済組合等)の本人で、附加給付制度のある健康保険は、受給資格はありません。

○前記イに該当の人は、所得制限があります。

○申請・問い合わせ 2月22日(木)から保険年金課老人医療係

四條畷市交野市 清掃施設組合 技術系職員募集



四條畷市交野市清掃施設組合は、次のとおり職員を募集します。

- 職種 技術系職員(電気)2人
- 資格 昭和50年4月2日から54年4月1日までの生まれで、大学卒業程度の学力を有する人
- ※大学卒業程度の学力を有する人なら、学歴は問いません。
- ※国籍、性別の受験制限はありません。
- 勤務内容等 ごみ焼却操作・施設の維持管理などごみ行政全般の業務を遂行できる人(勤務形態は、2交替制変則勤務)
- 試験 第1次=3月4日(日)
- 採用予定日 13年4月1日
- 申し込み 2月16日(金)~26日(月) 午前9時~午後5時15分(土曜・日曜日は除く)
- ※募集要項、申込書は2月16日から四條畷市交野市清掃施設組合総務課及び交野市役所人事課でお渡しします。
- 問い合わせ 同組合総務課人事厚生係 (☎876・1202)



宝くじ助成金で プリンターを設置

市では、自治総合センターから受けた平成12年度宝くじの助成金で、市内の各会館及び府道交野久御山線の沿道にプリンターを設置しました。

今後は、地域住民のみなさんのボランティアによって管理されます。

○問い合わせ 公園みどり課



いざ!というときのために 普通救命講習

心肺蘇生法の手順

① 意識を調べる

1. 呼びかける
2. 肩を軽くたたいてみる



② 助けを呼ぶ(大きな声で)

③ 口の中を調べる

1. 異物があれば取り除く

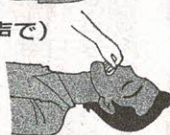

④ 気道確保(空気のとおり道を開ける)



⑤ 呼吸を調べる

1. ほおを傷病者の口と鼻に近づける(吐息を感じとる)
2. 胸の動きを見る



⑥ 人工呼吸

1. 目で胸が上がるのを確かめる



人工呼吸の仕方

対象	割合	吹き込む時間	吹き込む量
成人	5秒に1回	1.5~2.0秒	800~1,200 ^{ミリリットル}
小児	4秒に1回		
乳幼児	3秒に1回	上記よりも短い時間	胸が軽く膨らむ程度

⑦ 脈拍を調べる

1. けい動脈に触れる

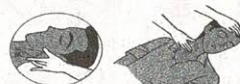

*心臓マッサージ

胸を押さえる手の位置
図の×印の位置



⑧ 心肺蘇生

1. 人工呼吸2回と心臓マッサージ15回の繰り返し

心臓マッサージの仕方

対象	圧迫のスピード	圧迫回数	圧迫の深さ	人工呼吸
成人	1分間に	両手で15回	3.5~5 ^{センチメートル}	2回
小児	80~100回	片手で5回	2.5~3.5 ^{センチメートル}	1回
乳幼児	1分間に	2指で5回	1.5~2.5 ^{センチメートル}	1回

「救急車が来るまでに、どのような応急手当をすればいいのか」をスローガンに、市消防本部は、各種団体などを対象に普通救命講習を実施しています。

講習は、訓練人形などを用いて実技を中心に左図のような応急手当について行っていきます。

○とき 2月25日(日)午後1時~4時

○ところ 市消防本部

○定員 30人

※定員に達した場合は、次回にお願いします。

○受講料 無料

○申し込み・問い合わせ 消防本部警備課救急係(☎892・0119)



チャイルドシートの貸し出し

道路交通法が改正(12年4月)され、チャイルドシートを着用が義務化されたのに伴い、市は12年に引き続き、市民にチャイルドシートの貸し出しを行います。

自動車に乗車中の幼児が死傷する交通事故のうち、チャイルドシートを着用していない時の死亡率が高いことから法改正が行われました。

市では、枚方・交野交通安全協会の協力を得て、希望者に無償で貸し出し、乗車中の子どもを危険から守る安全運動を展開しています。

○対象者 日常的に自動車を運転している市内在住の市民で、6歳未満の乳幼児をもつ保護者

○貸し出し台数

▷チャイルド用(0～4歳) 160台

▷ジュニア用(5歳) 80台

*ただし、応募者多数の場合は3月11日(日)午前10時から青年の家体育室で公開抽選します。(抽選の場合はおって連絡します)

*応募者数が貸し出し予定台数未満の場合、継続希望者は継続可能となります。

○貸し出し期間…4月1日～14年2月28日

○その他 クリーニング代として1,000円を徴収します

○申し込み 2月28日(水)までに運転免許証の写しと健康保険証の写しか住民票、または外国人登録原票記載事項証明書の写し(乳幼児の確認できるもの)、印鑑を持って枚方・交野交通安全協会交野出張所(京阪交野ビル3階)

*継続の人も申し込みが必要です。

○問い合わせ 同出張所(☎891・3035)か環境生活課



保育士の登録者募集

保育士(幼稚園教諭)の資格を持っている人のアルバイトとパートの登録者を募集しています。

*登録に必要なものは、履歴書と資格証明書です。

○問い合わせ 幼児対策室

《アルバイト》

○勤務時間

▽平日 午前9時～午後5時15分

▽土曜日 午前9時～正午

《パート》

○勤務時間

▽月曜～土曜日

(早朝) 午前6時55分～9時10分

(薄暮) 午後4時50分～7時5分

▽土曜日 午前9時～午後5時



▽土曜日 午前9時～午後5時



大字私部財産区 議会議員選挙の結果

2月9日任期満了の大字私部財産区議会議員選挙は、1月30日に告示されましたが、立候補者が定数を超えなかったため無投票となり、2月5日の選挙会で、次のとおり当選者が決定しました。

○問い合わせ 選挙管理委員会事務局

(届け出順・敬称略)

▷西井 清美	私部3-10-3
▷井戸 重信	私部西2-2-16
▷川副 重治	向井田1-51-1
▷原 毅	私部4-23-10
▷酒谷 彰夫	私部南1-13-5
▷中野 敏男	私部南2-18-8
▷大和田保男	私部5-19-3
▷辻本 宏	私部1-32-22
▷梶 邦雄	私部2-34-19
▷北村 七良	私部6-25-5

危ない! おもちゃのレーザーポインター

～消費者相談～

問い合わせ
環境生活課
消費者相談コーナー
(あいあいセンター内)
☎891・5003)

Q 子どもがおもちゃのレーザーポインターを持っていました。レーザー光線は危険ではないでしょうか。

A 国民生活センターによると、レーザー光線が目当たって障害を受けたとの危害情報が報告されています。なかには、網膜がやけど状になり、1年後も視野に後遺症が残っているケースや、視力が低下したケースもあります。レーザーポインターの光が目に入ると、網膜上にシャープに集光し、太陽光の100倍ほどの刺激を目に与えることとなります。レーザー光線を直視してはいけなくとされています。

助言 通常レーザーポインターは、講演会などで指示棒として用いられます。しかし、最近ではキーホルダーやペン型になったものなどおもちゃとして100円程度から販売されています。ゲームセンターでクレイ型ゲーム機の景品として出てくることもあります。これらの危害を受けた人は小中学生が多く、顔に光を当てる遊びをしていて事故にあった例もあります。JISでは、放射パワーなどからレーザー製品を5段階にクラス分けしています。クラス2以上は人体に与える影響があります。おもちゃでも危険度の高いクラス3の商品が出ています。

国民生活センターでは、業者にレーザーポインターをおもちゃとして販売しないよう、また国内で販売するレーザーポインターはJISのクラス表示と警告表示を徹底するよう要望しています。レーザーポインターは、遊び道具にするには危険です。保護者は子どもに買い与えないように、また子どもが買わないように注意しましょう。



予防接種日程表

月 日	時 間	予防接種名
3月 7日(水)	13:30~15:00	ツベルクリン検査
3月 9日(金)	13:30~15:00	判定・BCG接種
3月22日(木)	13:45~15:00	3種混合、2種混合、ジフテリア、破傷風Ⅱ期

ツベルクリン検査とBCG接種

○対象

生後3か月以上48か月未満の乳幼児(一度BCG接種をした人は受けられません)

※望ましい接種年齢は生後3か月~12か月です。

○判定およびBCG接種

ツベルクリン検査後2日目(48時間)に判定し、陰性の人にはBCGを接種します。

※体調が悪い場合でも必ず判定にお越しください。

3種・2種混合

乳幼児を対象に、3種・2種混合の予防接種を行います。3種混合は、破傷風・ジフテリア・百日ぜき、2種混合は破傷風・ジフテリアの予防接種です。

すでに百日ぜきにかかった乳幼児は、2種混合を受けてください。

3種・2種混合、ジフテリア・破傷風Ⅱ期接種方法

		対 象	望ましい年齢・時期	接種方法
3種混合 (黄色の 予診票)	I期初回	生後6か月 ~7歳5か月	生後6か月~12か月	3~8週間隔で 3回接種
	I期追加	1歳6か月 ~7歳5か月	◆1歳6か月~2歳 ◆I期3回接種終了後 1年~1年6か月の間	1回接種
2種混合 (青色の 予診票)	I期初回	生後6か月 ~7歳5か月	生後6か月~12か月	4~6週間隔で 2回接種
	I期追加	1歳6か月 ~7歳5か月	◆1歳6か月~2歳 ◆I期2回接種終了後 1年~1年6か月の間	1回接種
ジフテリア・破傷風Ⅱ期 (7年3月までⅢ期 という名称) (白色の予診票)		11歳~12歳 ◆小学校6年生 ◆中学校1年生 (13歳の誕生日を迎えていない人)	乳幼児期に3種・2種混合の基礎免疫(I期初回・追加)接種を終了している人 ※母子健康手帳の予防接種の欄に3~4か所印を押してあります。	1回接種

※予防接種の対象年齢は、救済制度が成り立つ期間としてなるべく長く設定されていますが、できるだけ望ましい年齢の時期に接種を受けてください。

※3種・2種混合予防接種は、医療機関でも接種が受けられます。(ただし、小学校6年生、中学校1年生のジフテリア・破傷風Ⅱ期は除く)乳幼児の3種・2種混合予防接種は、毎月1回ゆうゆうセンターで集団接種を行っていますが、医療機関(『わが家の健康管理』参照)でも無料で接種を受けられます。直接医療機関に電話などで予約し、母子健康手帳を持参してください。予防接種の説明書・予診票は医療機関に備えてあります。



3月の予防接種

3月は、乳幼児を対象に3種・2種混合およびツベルクリン検査とBCG接種、小学校6年生・中学校1年生(13歳未満)を対象にジフテリア・破傷風Ⅱ期の予防接種を次のとおり行います。

○日程 左表

○ところ ゆうゆうセンター

○費用 無料

○持ち物 母子健康手帳

※予防接種の説明書と予診票

○個人通知は出しませんので直接会場へお越しください。

○問い合わせ 健康増進課(☎89336405)

は会場に備えてあります。

○その他
▽体温は当日、会場で測ってください。
▽ひきつけ(けいれん)を起こして5年未満の人は、予防接種を受けにこられる前に健康増進課へご相談ください。

小学校6年生・中学校1年生(13歳未満)のジフテリア・破傷風Ⅱ期

小学校6年生を対象に、ジフテリア・破傷風Ⅱ期の予防接種を行います。

また、12年4月から中学校1年生(13歳未満)になった人で、小学校6年生の時にジフテリア・破傷風Ⅱ期の予防接種を受けていない人の接種もあわせて行います。

※ジフテリア・破傷風Ⅱ期の予防接種は、13歳になると受けられなくなりますので、ご注意ください。

- とき 2月21日(水)午後零時45分~3時
- ところ ゆうゆうセンター2階プレイルーム
- 対象 生後2か月前後の赤ちゃんとお母さん
- 内容 体重測定と育児相談など
- 申し込み・問い合わせ 2月13日(火)から健康増進課(☎89336405)



母乳育児教室



離乳食講習会

ピヨピヨ

離乳食をはじめる前の準備期から初期までを中心に、進め方やこの時期の注意点をわかりやすくお話しする30分程度の講習会です。

- とき 3月6日(火)
 - 1回目(午後2時30分～3時)と
 - 2回目(午後3時～3時30分)のどちらか
- ※時間が若干ずれることがありますのでご了承ください。
- ところ ゆうゆうセンター2階プレイルーム
- 対象 2～6か月(12年9月～13年1月生まれ)の赤ちゃんをもつお母さん・お父さん
- 費用 無料
- 持ち物 母子健康手帳、筆記用具
- 申し込み 当日直接会場

パクパク

離乳食は、赤ちゃんがいろいろな食べ物を食べることができるよう準備する大切な食事です。でも、毎日メニューを考え、そのつど調理するのは大変だと思いませんか。大人の食事からとりわけ、一手間かけることで赤ちゃん用の離乳食を作る方法を、みんなで楽しく学びませんか。

- 赤ちゃんの託児を希望される人は申し出てください。
- とき 3月16日(金)午後1時～3時30分
- ところ ゆうゆうセンター3階調理実習室(2)
- 対象 6～15か月(11年12月～12年9月生まれ)の赤ちゃんをもつお母さん・お父さん
- 定員 20人(先着順)
- 費用 無料
- 持ち物 エプロン、三角巾、ふきん2～3枚、母子健康手帳、筆記用具
- ※託児希望の人は、バスタオルその他必要なものをご持参ください。
- 申し込み・問い合わせ 2月21日(水)から健康増進課(☎893・6405)



骨粗鬆症の検診

あなたの骨は大丈夫ですか？

将来、寝たきりにならないために若いうちから2～3年に一度は、自分の骨の状態を知り、予防に努めましょう。

- とき 3月7日(水)・15日(木)午前9時30分～10時
- ところ ゆうゆうセンター
- 対象 市内在住の30歳以上の男女
- 定員 各回とも20人
- 費用 1000円
- ※70歳以上の人、生活保護世帯および市民税非課税世帯に属する人は無料です。
- 申し込み・問い合わせ 2月16日(金)から健康増進課(☎893・6405)



1歳児の歯ッピ教室

乳歯のむし歯予防は、早い時期からの正しい歯みがきや、おやつ習慣づけが大切で、歯ッピ教室は、そのきっかけをつくります。

大切な乳歯をむし歯から守り、歯ッピな笑顔をプレゼントしてあげましょう。

- とき 3月1日(木)
 - 午前9時30分～10時30分
- ところ ゆうゆうセンター2階プレイルーム
- 対象 1歳児(3月1日現在)
- 定員 10組(予約制)
- 費用 100円
- 持ち物 母子健康手帳、ふだん使っている子どもの歯ブラシ、ハンドタオル
- 申し込み・問い合わせ 2月21日(水)から健康増進課(☎893・6405)



総合健診

ゆうゆうセンター

〔40歳以上の人の健診〕※予約が必要

- とき 4月4日(水)・19日(木)
- 内容
 - ▽基本健診 問診・身体計測・聴打診・血圧測定・検尿・血液検査・心電図検査
 - ▽がん検診 肺がん・大腸がん・胃がん・乳がん・子宮がん
 - ▽その他の検診 結核検診・骨粗鬆症検診
- 定員 70人
- 費用 全部受診で男性2500円・女性3000円

〔16歳～39歳の人の健診〕※予約不要

- とき 4月4日(水)・19日(木)
 - 受け付け11午前9時30分～11時
- 内容 問診・身体計測・聴打診・血圧測定・検尿・結核検診・血液検査(貧血検査のみ)
- 費用 男女とも2000円

〔申し込み・問い合わせ〕

2月20日(火)午前9時から電話または直接健康増進課(☎893・6405)

5月以降の総合健診は、毎月「広報かたの」10日号でご案内します。

※費用免除 70歳以上の人、生活保護世帯および市民税非課税世帯に属する人。

……ご注意ください……

総合健診は年1回(4月から翌年の3月)しか受診できません。また、医療機関で市民健診を受診された人も同じです。



乳幼児の健診と相談

直接、ゆうゆうセンターへお越しください。

○問い合わせ 健康増進課(☎893・6405)

4 か月児健診

乳幼児期の発育をみるのに大切な時期です。

お子さんの健康状態だけでなく、お母さんが日ごろ気になっていることなどお気軽にご相談ください。

○と き 3月6日(火)受け付け=午後1時~2時

○対 象 12年10月16日~11月15日生まれの幼児

1 歳 6 か月児健診

お子さんの健康状態をチェックし、これからの成長を
考えて早めに対応していくことが目的です。

生活習慣(しつけ)や食事のこと、日ごろの心配ごとなど、この機会にお気軽にご相談ください。

○と き 3月13日(火)受け付け=午後1時~2時

○対 象 11年8月生まれの幼児

3 歳 6 か月児健診

心やからだが目ざましく発達するときです。

また、視力・聴力のチェックも大切な時期です。ぜひお越しください。

○と き 3月14日(水)受け付け=午後1時~2時

○対 象 9年8月生まれの幼児

育 児 相 談

乳幼児についての心配ごとを保健婦(士)・栄養士などが相談に応じます。

保育士もいますので、お母さんも一緒に楽しく遊びましょう。

○とき・対象

①2月28日(水)1歳以降

②3月13日(火)0歳~1歳児

いずれも午前9時30分~10時30分

○内 容 育児・栄養(離乳食)・歯科相談など

○持ち物 母子健康手帳、ふだん使っている子どもの歯ブラシ(歯みがき指導希望者のみ)



育児教室 「ぽっぽちゃん広場」

歌や手遊びを中心に、
からだを使った親子遊び
の仕方をお伝えします。

○と き 3月9日(金)

①4~11か月児

午前9時30分~10時

30分

②1歳~1歳6か月児

午前10時30分~11時30分

○と ころ ゆうゆうセンター4階多目的ホール

○定 員 各15組

○申し込み・問い合わせ 2月21日(水)から健

康増進課(☎893・6405)



健康づくり体操 高脂血症予防教室

肉中心で野菜の少ない食生活、加えて慢性的
運動不足。このような生活習慣は、肥満を招くだけ
だけでなく、高脂血症、ひいては動脈硬化を起こし
ます。

運動は、高脂血症を予防するだけでなく、シェ
イプアップ効果も期待できます。手軽にできる
運動を体験してみませんか。

○と き 3月2日(金)午後2時~4時(午後1
時30分から血压測定)

○と ころ ゆうゆうセンター3階運動療法室

○対 象 30人

○参加費 無料

○持ち物 健康手帳、タオル

○講 師 津留容子さん

※運動しやすい服装でお越しください。

○申し込み・問い合わせ 2月16日(金)午前9
時から健康増進課(☎893・6405)



府民健康プラザだより

問い合わせ 四条曙府民健康プラザ
☎878・1021

☎878・1021

一般健康相談

○と き 3月13日(火)・
27日(火)受け付

け 11午前9時30

分~10時30分

○内 容 胸部レントゲン・
血圧・尿検査など

※各検査は有料、診断書はその週の金曜日に発行
します。

○と き 3月27日(火)受け付け11午前9時30

分~10時30分

○内 容 心電図・血液(肝機能など)・聴力・胸部
レントゲン・血圧・尿検査など

※各検査は有料、結果報告書は2週間後に発行し
ます。

○と き 3月13日(火)・27日(火)受け付け11午

前9時30分~10時30分

※一部有料、結果は1週間後の火曜日以降です。

○と き 毎週火曜日 受け付け11午前10時30分

○内 容 このころの病(精神疾患・アルコール症・
老人性痴呆など)についての相談

結核相談 電話予約制

○内 容 結核患者・家族の健康相談

難病相談 電話予約制

○内 容 特定疾患などの難病患者・家族の相談

住まいの衛生相談 電話予約制

○内 容 室内空気環境(ホルムアルデヒドなど)
やタバコ・アレルギーなどの相談

やタバコ・アレルギーなどの相談

やタバコ・アレルギーなどの相談

やタバコ・アレルギーなどの相談

やタバコ・アレルギーなどの相談

やタバコ・アレルギーなどの相談

やタバコ・アレルギーなどの相談

やタバコ・アレルギーなどの相談

やタバコ・アレルギーなどの相談

やタバコ・アレルギーなどの相談

やタバコ・アレルギーなどの相談



New Arrival 新着図書

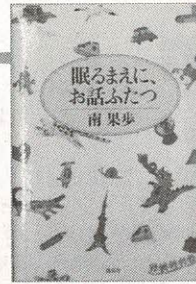

○問い合わせ
倉治図書館(☎891・1825)か、
青年の家図書館(☎893・4881)

……児童書……

魔女の宅急便その3
角野栄子 福音館書店
あおいしか
葉祥明 佼成出版社
きいちゃんとゆきだるまちゃん
おおしまたえこ ポプラ社
新ウォーリーをさがせ!
マーティン・ハンドフォード フレーベル館
プリンちゃんのかくれんぼ
ささきようこ ポプラ社
ぬくい山のきつね
最上一平 新日本出版社
動物たちのいのちの物語
小学館
ねこのビスケット
ベッキー・ブルーム 小学館
子どもべやのおぼけ
カーリ・ゼーフェルト 徳間書店
ぎゅっ
ジェズ・オールバラ 徳間書店
ニヤニヤがニャンだーニャンだーか
めん2ーふしぎなぼうけん
やなせたかし 講談社
やまんば山のモッコたち
富安陽子 福音館書店

世界の特急
南正時 講談社
マルーシャ、またね
イリーナ・トクマコワ 岩崎書店
ゆき
蛸屋糸美 汐文社
おこりんぼママ
ユッタ・パウアー 小学館
チロと秘密の男の子
河原潤子 あかね書房
お月さまのたまご
こもりかおり 学習研究社
星ものがたりー冬
林完次 小学館

……一般書……

眠るまえに、お話ふたつ
南果歩 講談社
お国ことばのふしぎ大事典
ハイパープレス 青春出版社
深紅
野沢尚 講談社
ニッポンが好きだから
瀬戸内寂聴 櫻井よしこ 大和書房
ヒット商品ネーミングの秘密
秋場良宣 竹間忠夫 講談社

森の動物出会いガイド
子安和弘 ネイチャーネットワーク
由布院心中事件
西村京太郎 中央公論新社
アウェーで戦うために
村上龍 光文社
アルジャーノン、チャーリー、そして私
ダニエル・キイス 早川書房
通園通学グッズ
寺西恵里子 日本ヴォーグ社
ナショナリズムの仁・義
西部邁 PHP研究所
もっとなりたい自分になる100の方法
中山庸子 幻冬舎
日本の世界遺産
埴ちと 小学館
粗食のすすめお弁当レシピ
幕内秀夫 東洋経済新報社
乗る旅・読む旅
宮脇俊三 日本交通公社出版事務局
琉球布紀行
澤地久枝 新潮社
いまの時代が読めますか
邱永漢 PHP研究所
葉書はサッと書く
清川妙 講談社

わたしの家のせんたく機に点字がついていました。ほかにもないかと家の中をさがしてみただけなく、せんたく機に何と書いてあるか、弟と調べました。あらこのボタンの上には点字で「あら」と書いていてコース、予約、水位なども同じでした。一日で「あ」の「だん」「か」の「だん」の点字をおぼえようとがんばって、「あ」の「だん」「か」の「だん」をおぼえました。

《心の窓》 人権 作文

file.111

ただわかりました。お父さんが「や印の方はかいさつ口だから、その点字は『かいさつぐち』かもしれない。」と言ったのでわかりました。
目の不じゆうな人たちのための物はたくさんあります。そのうちのひとつ、点字ブロックの上をあるいている人や自転車をのせている人がいるのでやめてほしいです。
この前たんにんの先生がみんなに話してくれましたが、北浜を下りた所で目の不じゆうな人がどっちに行こうか、まよっていたので先生が、「どちらへ行きますか。」と聞いていっしょにちかてつに行っただ話です。
わたしは今まではずかしくて声をかけられなかったけど、こらからはがんばって声をかけたいです。



「点字が読めたよ」

郡津小4年
なかむら あやか
中村 文香さん



募集

子供体育あそび

毎月第1・第2・第3木曜日、星田会館1階。なわとび・フープ・ボールあそびなどみんなで体を動かします。対象は2歳から入園までの幼児20人。月会費3,000円。講師は幼稚園教諭の川上桂子さん。申し込みは往復はがきに住所・氏名・年齢(4月現在)・生年月日・性別・保護者名を記入し、2月末までに〒576-0016 交野市星田1-16-5 川上桂子さん。問い合わせは川上さん(☎892-7273)

ツタンカーメン・エンドウ豆の会

2月17日(土)午前10時から市環境事業部裏の天野川堤防。4,000年前の遺跡から発掘された豆のロマンを語る。対象はツタンカーメンのエンドウ豆に関心のある人。会費300円。講師は日本ベンチャー学会員の長田武治さん。申し込み・問い合わせははがきか電話で〒576-0041 交野市私部西1-45-1-109 松山岩脇さん(☎090-4274-7230)



善意銀行

交野市社会福祉協議会の善意銀行に次のみなさんから預託していただきました。厚くお礼申

交野市社会福祉協議会の善意銀行に次のみなさんから預託していただきました。厚くお礼申

宇宙から地球のみどり歌に詠む
果てしない宇宙いさかい果てて欲し
遊泳する宇宙果てなくすみれ色
特養に寂しげな目の多いこと
幼な子のひとみに心洗われる
チラシ見る目はしっかりと主婦してる
お目こぼし願ひエンマに手を合わす
目一杯趣味に費やす余生です
父亡き子目許涼しく卒業す
教わりし母の味つけ目分量

天野が原町 勝山ちえ子
星田山手 喜田香代子
星田山手 大藤 範子
星田山手 笹沼 遊峰
郡 横田寿美子
松 山 川 日出子
倉 治 村 山 紀子
妙見坂 南 サヨ
私 市 藤 本 克子
私 部 原 田 和子
星田山手 長谷川玉枝
星田山手 藤 本 克子

- ◆私市老人会からバザーの残金 2,700円
- ◆松塚のラベンダーの会からバザー売上金 4万2,058円
- ◆私部の木野猛さんから100万円。そのうち20万円は交野市障害児(者)親の会へ払い出しました
- ◆白ゆりグループから雑巾400枚、使用済みテレホンカード1,100枚、古切手3万7,000枚。雑巾はやわらぎ授産所と交野自立センターへ200枚ずつ渡しました
- ◆梅が枝青少年指導員有志から夏まつりの売上金の一部1万1,982円
- ◆交野市校区福祉委員会からふれあい広場模擬店の収益金3万940円
- ◆星田の金山好美さんからお地藏さんのさいせん2,022円
- ◆交野市選別施設アルバイト一同から5,790円
- ◆郡津のお好み焼き・きぬ川から1万7,660円
- ◆ボーイスカウト交野第1団から歳末助け合い街頭募金1万5,620円
- ◆寝屋川市の千成ヤクルト販売からラーメン150食
- ◆松塚の岡本功さんから2万円

寄付

国際ソロプチミスト大阪-交野から、12月のこどもゆうゆうセンタークリスマス会に5万円相当のおもちゃを寄付していただきました。

淀川工業高校定時制
春のイブニング講座

- とき 3月19日(月)・21日(水)・22日(木)・23日(金)・26日(月)午後6時~8時
- ところ 淀川工業高校
- 講座 A パソコン入門(5日間)
B 遺伝子の話(3日間)
C 歎異抄を読む(3日間)
D わら細工、石器工作(3日間)
E 模型電車の製作(5日間)

※詳しい日程はお問い合わせください。

- 資格 制限なし
- 受講料 無料
- ※講座により材料等実費が必要です。
- 申し込み

往復はがきに受講講座名・住所・氏名・年齢・性別・電話番号を記入し、2月28日(水)までに〒535-0001 大阪市旭区太子橋3-1-32 大阪府立淀川工業高校定時制「春のイブニング講座」係

○問い合わせ 同講座係(☎06-6952-0001)

川柳

句題「重い」

交野川柳会

磯の辺に群れて咲きゐる野水仙潮風受けて更に香に立つ

一人っ子親の重たい四つ目の目
一ヶ月孫がズシリと重さ増し
子育ての重さ解かれて羽根が生え
重い目をすぐに仲良くする法話
損得がからんだキャベツ目が測る
約束の重さ小指が知っている
世界記録「破れく」と怒鳴る声
肩の荷を下ろして重さ恋しがり
重い尻孫の笑顔が軽くする
重責に耐えた笑顔の金メダル

東倉治 下村 太郎
寺 山添 艶子
倉 治 金澤 忠史
幾野 馬場 棟子
幾野 三木 君枝
向井田 山下 秀子
私 市 池原 清子
倉 部 北尾 清三郎
郡 津 三宅 稀三郎
藤が尾 沖田ウサ子
天野が原町 千間 健治

俳句

交野俳句会

吊橋の大きく揺れて紅葉淡
出棺や時雨の傘の重なりぬ
山粧ふ清掃奉仕の慣れし道
茶釜村古美術の山河や秋深む
久に訪ふ故郷の山河や秋深む
陽の温み背中に受けて葉を間引く
正殿へつづく玉砂利桐一葉
大根の葉も一品に夕餉かな
八塔寺の五重の塔や秋の雲
枇杷の花雑木林にひそと咲く



催し

みんなのひろば

書友会

2月16日～3月23日の毎週金曜日午前10時～正午、青年の家。漢字・かな・細字・ペン習字・筆ペンの好きなコース1つを3回受講できる人。定員先着20人。参加無料。講師は書道講師の大西蘭香さん。申し込み・問い合わせは大西さん(☎893・3063)

第13回交野歌謡フェスティバル

3月4日(日)午前11時～午後4時30分、星の里いわふね。市内3教室合同の発表会。お楽しみ抽選会もあります。定員500人。入場無料。主催は交野歌謡フェスティバル実行委員会。問い合わせは矢寺さん(☎891・5282)



スポーツ

卓球教室

3月11日(日)午前10時～

☎ 電話案内 ☎

市役所	☎892・0121
星田出張所	☎891・2031
ゆうゆうセンター	☎893・6400
水道局	☎891・0016
水道サービス株式会社	☎894・0105
下水道課	☎893・1197
環境第1課(ごみ)	☎892・2471
環境第2課(し尿)	☎892・2472
リサイクル推進室	☎893・8651
青年の家	☎892・7721
星の里いわふね	☎893・3131
星田西体育施設	☎893・7721
第1児童センター	☎893・1144
いきいきランド交野	☎894・1181
倉治図書館	☎891・1825
文化財事業団	☎893・8111
あいあいセンター	☎891・9955
いきものふれあいセンター	☎893・6520
こどもゆうゆうセンター	☎892・3077
ボランティアセンター	☎894・3737
シルバー人材センター	☎893・0430
消防本部・署	☎892・0119

午後2時、いきいきランド交野。卓球の基本、応用と実戦。参加費一般500円、ジュニア300円。上靴持参、ラケットの貸し出しもあります。指導は連盟指定コーチ。主催は交野市卓球連盟。申し込みは当日直接会場。問い合わせは高畑さん(☎892・3947)

ハイキング

鉢伏山自然歩道を歩く

2月18日(日)午前9時30分、枚方市駅北口バス停集合。雨天中止。免山-粟生岩阪集落-川端康成旧跡-福井。7㍓。高年者向き。交通費710円。参加費200円、保険料を含む。主催は野歩会。問い合わせは吉原さん(☎892・3928 午後7時～9時)

飯盛山へ

2月25日(日)午前9時30分、四条畷駅集合。雨天中止。四条畷-滝谷-楠公寺-桜池-龍光寺跡-宝頭神社-野崎新池。8㍓。一般向き。参加費200円、保険料を含む。主催は山歩会。問い合わせは吉原さん(☎892・3928 午後7時～9時)



金剛山雪中登山

2月24日(土)午前8時、河内磐船駅集合。降雪決行。近鉄富田林駅からバスで登山口下車、腰折峠-高畑谷コース-金剛山頂。交通費2,350円。参加費200円。弁当・雨具・アイゼン必携。主催は交野ハイキング同好会。問い合わせは成田さん(☎891・4013)

第11回春をよぶみんなのコンサート
 ○とき 2月17日(土) 午前11時30分～午後4時
 ○ところ 門真市民文化会館ルミエールホール
 ○内容 北河内の作業所や施設などの仲間が集い、演奏発表やカラオケなどを楽しみ、交流する
 ○ゲスト 和太鼓サークル「高槻太鼓」
 ○入場 無料
 ○主催 春をよぶみんなのコンサート実行委員会
 ○問い合わせ 大阪府立守口養護学校の可知さん(☎06・69993・2810)

13年度シルバーアドバイザー養成講座受講者募集
 ○とき 5月～14年3月(週1回程度開講)
 ○ところ 大阪府立老人総合センター
 ○コース 国際交流活動、世代間交流活動、福祉ボランティア、地域活動コーディネーター
 ○定員 160人
 ○受講料 無料(ただし、教材費などは受講者負担)
 ○受講案内(申込書) 3月1日(木)～30日(金)の間、ゆうゆうセンター・福祉サービス課で配布
 ○申し込み 3月8日(木)～30日(金)に、府立老人総合センター(吹田市山田北3-1-1)「シルバーアドバイザー養成講座」係で面接のうえ、受け付け(郵送不可)
 ○問い合わせ 同養成講座係(☎06・6876・0034)

第7回在日コリアン&マイノリティー就職教育セミナー
 ○とき 3月1日(木)午後2時～5時
 ○ところ 大阪国際交流センター(大阪市天王寺区上本町8)
 ○内容
 ◆第1部 保護者の就職への願い
 ◆第2部 公開ブースでの企業担当者との意見交換
 ◆第3部 学生と企業担当者との交流会(有料)
 ○対象 大学生、短大生、専門学校生(1回生からの参加歓迎)
 ○参加費 無料(第3部を除く)
 ○申し込み・問い合わせ 電話で大阪国際理解教育研究センター(☎06・6882・6688)ファクス06・6882・6676



釜めし (ご飯)

飯を長時間保温できる電気炊飯器が販売されるようになったのが昭和46年。いつでも温かいご飯が食べられるようになりました。

お釜(かま)でご飯を炊いていたころ、ご飯はおひつに移し替え、さらにわらで編んだ釜(ぶ)の中に、このおひつを入れて保温しました。わらには熱を逃がさない働きがあるので、それでもしばらく時間がたつとご飯はすっかりさめて、冷やご飯を食べることになってしまいました。



米をしかけてスイッチをポンと押せば、寝ている間に勝手にご飯が炊きあがるという魔法のような器具が登場したのが昭和30年。さらに炊いたご



◎昔の道具を探しています◎

文化財事業団では、日常生活の道具たちを集めています。家の建て替え、掃除などで不用になった昔の道具・衣類・おもちゃ等々。また、古いアルバムに写っている失われ行く昔の記録などの収集にご協力ください。

○問い合わせ 文化財事業団
(☎893・8111)

ストーブやヒーター、はたまたホットカーペットなどの新製品が、つぎつぎと出回る中、茶の間の中心にはやっぱり電気こたつが一番という、ご家庭もまだまだ多いのではない

ストローブやヒーター、はたまたホットカーペットなどの新製品が、つぎつぎと出回る中、茶の間の中心にはやっぱり電気こたつが一番という、ご家庭もまだまだ多いのではない



燗 (ご湯)

地球温暖化現象が問題視されている昨今、ここ交野では、冬だというのに雪の積もることもほとんどみられなくなりました。昔は家の建て付けも悪く、戸のすき間から風が家の中をヒューと通り抜けることもざらでしたが、瓦(かわら)焼きの置きこたつに布団を被せ、足を突っ込んで暖をとったものでした。

足裏に伝わるかすかな温もりでも、厳しい寒さの中では、心の芯(しん)まで温まるように感じたものでした。

公開のへや民具

毎月第2日曜日午前10時～午後3時、教育文化会館(倉治図書館南隣)で、市民から寄贈していただいた民具(約200点)の公開展示を行っています。

休日のひととき、民具のへやでタイムトリップしてみませんか。

○問い合わせ 文化財事業団
(☎893・8111)

広報

かたの

(No.544)

2001年2月10日

編集と発行

交野市役所総務課

〒576-8501 大阪府交野市私部1丁目1番1号 ☎072-892-0121
 ファクス072-891-5046 テレホンサービス ☎072-892-1599

R100
 古紙配合率100%再生紙
 を使用しています