



かたの10/10

平成13年

市民憲章

和

(自然と文化と人と)

毎月10日・25日発行

No.560 編集と発行・交野市役所総務課



撮影場所：星の森

もくじ

- 2～3 秋の文化祭
- 4～5 健康福祉フェスティバル
- 6～7 第二京阪道路の進捗状況
- 8～9 学 習
- 10～11 スナップ
- 12～16 暮らし
- 17～20 健 康
- 21 図 書
- 22～23 みんなのひろば
- 裏 面 ちょっと昔の民具たち

月

多彩な展示と発表

★文化祭

出展グループ

青年の家

★ 1 階 ★

[多目的ホール]

- ▷ 体育文化協会文化教室・同好会
- ▷ 星田コミュニティーセンター文化教室
- ▷ 一般作品
- ▷ 小学校児童作品

[ロビー]

- ▷ 交野園芸会
- ▷ 洋画同好会
- ▷ 少年少女発明クラブ
- ▷ 社会福祉法人豊年福祉会

★ 2 階 ★

[研修室 201]

- ▷ 勝和会
- ▷ 交野陶芸研究会

[研修室 202]

- ▷ 染花フランプワーズ
- ▷ ステンドグラス同好会

[研修室 203]

- ▷ 交野古文化同好会
- ▷ 交野おし花同好会

[研修室 204]

- ▷ 陶芸同好会

[研修室 205]

- ▷ パステル画フレンドハウス

[研修室 206]

- ▷ 交野書道同好会

[図書閲覧室]

- ▷ 交樹会

[研修室 207]

- ▷ 刺しゅう同好会

[211 会議室]

- ▷ 三谷溪水書院

[213 会議室]

- ▷ 大阪友の会ほか

★ 3 階 ★

[研修室 301]

- ▷ かたの写真同好会

[研修室 302]

- ▷ 交野市農協女性会
- ▷ 交野市消費生活問題研究会

[研修室 303]

- ▷ 交野市女性団体連絡協議会

[研修室 304]

- ▷ 手描き友禅の会
- ▷ 手編み友の会

交野市文化連盟では、「秋の文化祭」を11月3日(祝)・4日(日)・5日(月)と11日(日)の4日間、青年の家、武道館、文化財事業団、星の里いわふね体育室、あいあいセンターの5会場で開催します。

各会場では、市民みなさんが丹精込めて制作した絵画、書、手工芸、生け花などの作品を展示するほか、日ごろ練習を重ねた歌や踊り、器楽演奏などの成果が発表されます。

秋の一日、家族や友人と誘い合わせのうえお越しください。

○問い合わせ

社会教育課(青年の家内)
☎892・7721

11月3日(祝)～5日(月)、11日(日)
5 会場で開催



たくさんの力作が展示されました(12年度の展示会場)

★文化祭の日程

	と き	と ころ	内 容
展示の部	11月3日(祝) 9:00～ 4日(日) 16:00	青年の家 武道館	オープニングセレモニー、 児童作品、文化財、日本画、 洋画、水彩画、パステル画、 手工芸、盆栽、菊花、書道、 写真、陶芸ほか
	5日(月) 9:00～ 15:00	あいあいセンター	
	11月1日(木)～11月30日(金) 9:00～17:00	文化財事業団	特別展
発表の部	11月4日(日) 9:30～ 11日(日) 15:00	星の里いわふね 体育室	各種団体発表会、三味線、 民謡、バレエ、Jr 吹奏楽、 少年少女合唱、歌謡、民謡、 舞踊、ギター・マンドリン、 詩吟、琵琶、邦楽ほか

秋の

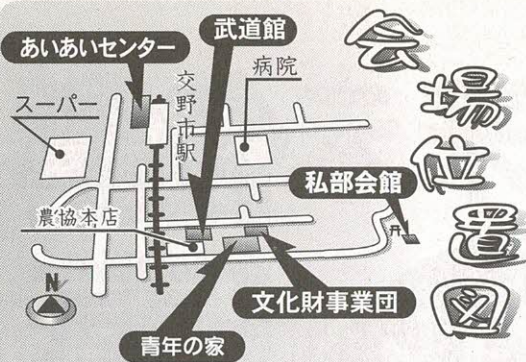

会場へは徒歩か
自転車でお越しください



出展グループ

- 武道館**
★ 1 階 ★
〔ロビー〕
▷ 交野市茶華道協会
〔武道場〕
▷ 交野市茶華道協会
▷ 交野水彩画会
▷ 大型絵画作品コーナー
- ★ 2 階 ★
〔研修室〕
▷ 表装同好会
〔専修室〕
▷ 交野俳句会
〔作法室〕
▷ お点前コーナー (無料)
あいあいセンター
(京阪交野ビル4階)
▷ 体育文化教室
▷ 水彩画教室
(初心者～経験者コース)
▷ 一般作品ほか

観て聴いてはじめてませんか



日ごろの成果を披露 (12年度の舞台発表)

文化祭協賛

とき	11月11日(日) 9:30～17:00
ところ	私部会館
内容	交野交誼会 素謡仕舞会

★文化祭開催にともなう施設利用案内

施設	10月					11月										
	日	27	28	29	30	31	1	2	3	4	5	6	7	8	9	10
曜	土	日	月	火	水	木	金	土	日	月	火	水	木	金	土	日
青年の家	開館		休館	ため	準備の			文化祭 展示の部			片づけのため	休館				
武道館	開館		休館													
あいあいセンター	休館			開館				特別開館			片づけのため		開館		休館	
文化財事業団	休館			開館												開館
星の里いわふね				休館						発表①		休館				発表②
青年の家図書室	開室	休室				開室		特別開室	開室	特別開室	休室			開室		

※図書室の特別開室時間 10:00～16:00

※文化財事業団の展示テーマは「絵図で見る江戸時代の交野」

各種検査・パネル展示

★医師会コーナー(2階)

- ▷ 医師による健康相談
- ▷ 血糖値測定
- ▷ 各種検査
視力・聴力・検尿・血圧・身長・体重を測定します。
- ▷ 眼底検査
午前 20 人、午後 20 人。整理券を発行します。
- ▷ 体脂肪測定
- ▷ かかりつけ医師についてのパネル展示
- ▷ 骨粗鬆症検査
対象は 18 歳以上。午前 100 人、午後 100 人。整理券を発行します。
- ▷ 健康についてのパネル展示

★薬剤師会コーナー(3階)

- ▷ 薬の相談
- ▷ 薬用酒及び薬用茶の試飲
- ▷ 薬用植物の実物展示
- ▷ 薬の知識
- ▷ ストレス度チェック
ストレス度をアンケートによってチェックします。
- ▷ 塩分量の展示
- ▷ 健康食品の展示
- ▷ 子どもの似顔絵
京都市立芸術大学学生がその場で似顔絵を描きあげます。
- ▷ かかりつけ薬局パネル展示

★保健所・地区公衆衛生協力会コーナー(3階)

- ▷ 保健所業務の紹介

11/11
(日)
ゆうゆうセンター
10:00~15:00

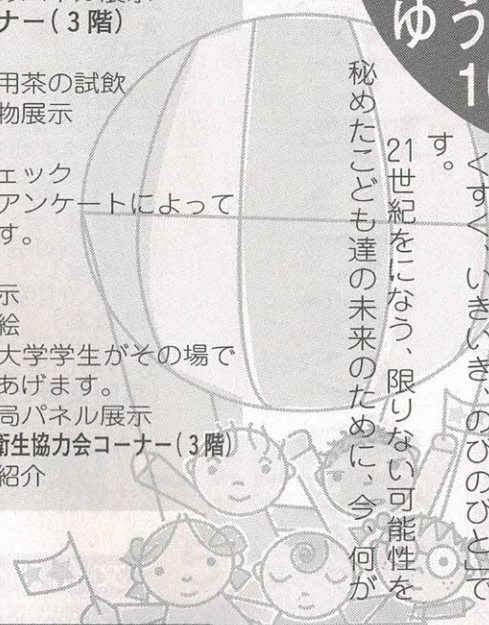

第9回交野市健康福祉フェスティバルは、11月11日(日)午前10時から午後3時まで、ゆうゆうセンターで開催されます。
今年のメインテーマは「輝く未来を子ども達に」、サブテーマは「すくすく、いきいきのびのびと」。
21世紀をになう、限らない可能性を秘めた子ども達の未来のために、今、何が

できるのか、何をすべきかを考えることを目的としています。

トークショーをはじめ、各種の相談・展示・体験コーナー・模擬店・バザーなどが準備されていますので、家族そろってお越しください。

○主催

交野市健康福祉フェスティバル実行委員会

○問い合わせ

交野市社会福祉協議会(☎8993・6400)
健康増進課(☎8993・6405)



堀 ちえみトークショー
～わいわい子育て奮戦中～

オープニングセレモニー：4階交流ホール

- ☆ 10:00 開会式
- ☆ 10:15 ~ 11:30 堀 ちえみトークショー
「～わいわい子育て奮戦中～」

※50人まで保育できます

健康福祉フェスティバル

輝く未来をこども達に

あくあく、いきいき、のびのびと

ふれあい広場

☆模擬店・バザー紹介☆

- ボランティアグループ連絡会
おでん、焼き鳥、炊き込みご飯、
手作り品バザー、リサイクルバ
ザー、植木市
- 障害児(者)親の会
たこ焼き、飲み物の販売
- 障害児(者)親の会きさべ作業所
キャラクターハンカチ、リース
製品、マドレーヌ、紙すき製品
- 障害児(者)親の会いわふね作業
所
花の苗、衣類、さおり織り製品、
アメリカンタワシ紙すき製品、ぬ
いぐるみ、携帯電話立て
- 障害児(者)親の会くらじ作業所
フランクフルト、花の苗、チョコ
レート、紙すきはがき、クッキ
ー、輪投げ
- 身体障害者福祉会
飲み物の販売、手作り品バザー
- やわらぎ授産所
自主製品のバザー、ポップコー
ン、焼きいもの販売
- 母子寡婦福祉会
バザー
- 老人クラブ連合会
バザー
- 子育てサークル
衣類、日用品の販売
- シルバー人材センター
ぜんざい、手作り品バザー
- 自立センター
袋物の販売
- ミルキーウェイ
古着バザー、カレーライスの販売
- フォレストハウス
ケーキ、クッキー、B級タオルの販売
- ホーム明星
うどん、焼きそば、綿菓子、飲み
物の販売、手作り品バザー
- ケアハウスきんもくせい
ぜんざいの販売
- 民生児童委員協議会
みたらしだんごの販売
- 校区福祉委員会
おもちの販売

ゆうゆうセンター東側
駐車場とボランティアセ
ンター前で、各種団体の
バザーや模擬店などの
「ふれあい広場」を開きま
す。また、ゆうゆうセン
ター内でも、いろいろな
催しが開かれますので、
市民みなさんご来場を
お待ちしております。

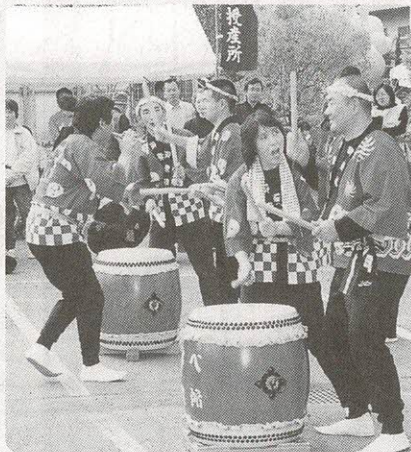

☆活動紹介コーナー☆ (ゆうゆうセンター)

- 市内施設、作業所合同喫茶コーナ
ー「喫茶マドレーヌ」開店、各施設
紹介パネル展、自主製品などの展
示
- 老人クラブ連合会
囲碁、将棋
- 民生児童委員協議会
心配ごと相談
- 身体障害者福祉会
身体障害者相談
- ボランティアグループ
朗読グループ「あい」の対面朗読

☆アトラクション☆ (特設ステージ)

- ボランティアグループ
いきいき歌体操、紙芝居
- きさべ、いわふね作業所
和太鼓演奏と踊り

お車でのご来場はご遠慮ください

当日ゆうゆうセンターの駐車場
は利用できません。「ゆうゆうバ
ス」をご利用いただくか、私部公
園臨時駐車場を利用してください。
私部公園臨時駐車場と河内警船
駅間に送迎バスが運行しています。

各種検査・パネル展示続き

- ▷救急蘇生法
- ▷結核予防コーナー
- ▷HIV・AIDSキャンペーンコーナー
- ▷レッドリボン・キルト作成
- ▷薬物乱用防止コーナー
- ▷食中毒予防コーナー
- ▷たばこ情報コーナー
- ▷公衆衛生協力会コーナー
- ★歯科医師会コーナー(4階)
- ▷歯科医師による相談
- ▷ブラッシングの指導
- ▷口臭チェック
- ▷口腔内カメラ
- ▷位相差顕微鏡
- ▷手形コーナー
子どもの手形をとりませんか。
- ▷技工士コーナー
石膏人形の色つけ、義歯などを展
示します。
- ★交野市コーナー
- ▷わくわくフロア(2階)
乳幼児・児童の相談に専門家がお
答えます。
ヨーヨーつり・折り紙・ペンシルバ
ルーンなど
- ▷子育ての輪を広げよう(2階)
子育て情報を発信
- ▷救急蘇生法(2階)
- ▷小児科医師相談(2階)
- ▷親子で体操(3階)=予約制
- ▷お父さんとお菓子作り(3階)=予
約制
- ▷読み聞かせ絵本の展示と販売(4階)
- ▷プロの人形劇団(4階)
- ▷フェイスペインティング(4階)=
先着300人
- ▷世界の玩具展示販売(4階)
- ★消防本部コーナー(屋外)
- はしご車の展示と実演(午前10時
~午後1時)。整理券を発行します。
- ★保険年金課コーナー(こどもゆうゆう庭園)
- ▷ふわふわエアマット
- ▷ミニSSL試乗コーナー
整理券を発行します。
- ★手作り作品展示・即売(1階・ロビー)

お知らせ

フェスティバル準備のため、11月8日(木)~11日(日)の間、
部屋の貸し出しは行っていません。

11月11日(日)に部屋の使用申し込みをされる人は、車での
来館はご遠慮ください。

の進捗状況 春の供用をめざして

この道路が整備されることにより、近畿全体を緊密に結ぶ広域ネットワークが形成されます。さらに国道1号の交通渋滞が緩和され、抜け道探しのため周辺生活道路に進入している車両を減少させ、地域の生活道路が本来の機能を取り戻す効果などが期待されます。

第二京阪道路は、国土交通省(旧建設省)及び日本道路公団が事業主体となって、現在京都府域から枚方市域の国道307号までの区間ですでに工事が行われており、平成15年春ごろには部分的供用が開始される予定になっています。残

大阪府域でも積極買収がはじまっています

第二京阪道路は、近畿自動車道(門真市)と京滋バイパス(京都府久御山町)を結ぶ延長約26・4キロの自動車専用部を備えた一般国道として計画されています。

その結果、今年になって事業主体から市の基本的な考え方に対する一定の見解が示されました。市として、この内容を検証した結果、現在の技術水準や研究開発などの状況を踏まえて、一定の評価ができるものと判断し、今後は他市に

本市における進捗状況

る大阪府域の区間については、20年春ごろの全線供用開始をめざして事業が進められています。関係各市では、すでに地元説明を終えている地区も多く、事業主体による用地の「積極買収」が始まっている地区もあり、大阪府域でも事業推進に向けて動きが活発になってきています。

事業主体(国土交通省<旧建設省>及び日本道路公団)との主な調整結果の内容

環境保全対策

- 供用時の環境保全対策として、下記の内容(一部略)を確認しています。
 - ▷ 遮音壁の設置や騒音低減効果を有する高機能舗装(注1)などを採用。
 - ▷ 供用後に予測し得ない影響により、シェルターの取り付けが必要になった場合を想定して、その取り付けが可能な構造(必要に応じて補強)とする。
 - ▷ 供用後の環境監視については、設置場所及び調査項目などを事業主体、大阪府及び関係5市で協議する。

築堤構造

築堤構造は、都市計画幅内で自動車専用部の路面より3センチ程度高い築堤は困難であるが、住宅地付近において環境施設帯に5センチ程度の築堤(注2)を築くことは可能であり、今後、地元の意見を聞きながら施工範囲などを協議調整し、対応していくことを確認しました。

(注1) 高機能舗装とは、従来の舗装に比べて多くの隙間があり、降った雨がすぐに路面の下に排水されるので、水しぶきなどがほとんどなくなり、降雨時の自動車の走行安全性が図れる。また、晴天・降雨にかかわらず路面の隙間が走行騒音を吸い込むため、自動車の走行騒音が小さくなる効果がある。

(注2) 第二京阪道路は、自動車専用部と一般道路を基本に、その外側に約17センチの環境施設帯を備えた構造となっており、環境施設帯は自歩道5センチ・副道(生活道路)5センチ及び植栽帯7センチとなっている。今回、提示のあった築堤は、住宅地付近の植栽帯を5センチ程度の盛土とし、植栽することは可能であると提案されている。



報告

第二京阪道路(大阪北・京都南を含む) 京都府域一枚方市域 平成15年

第二京阪道路ルート図

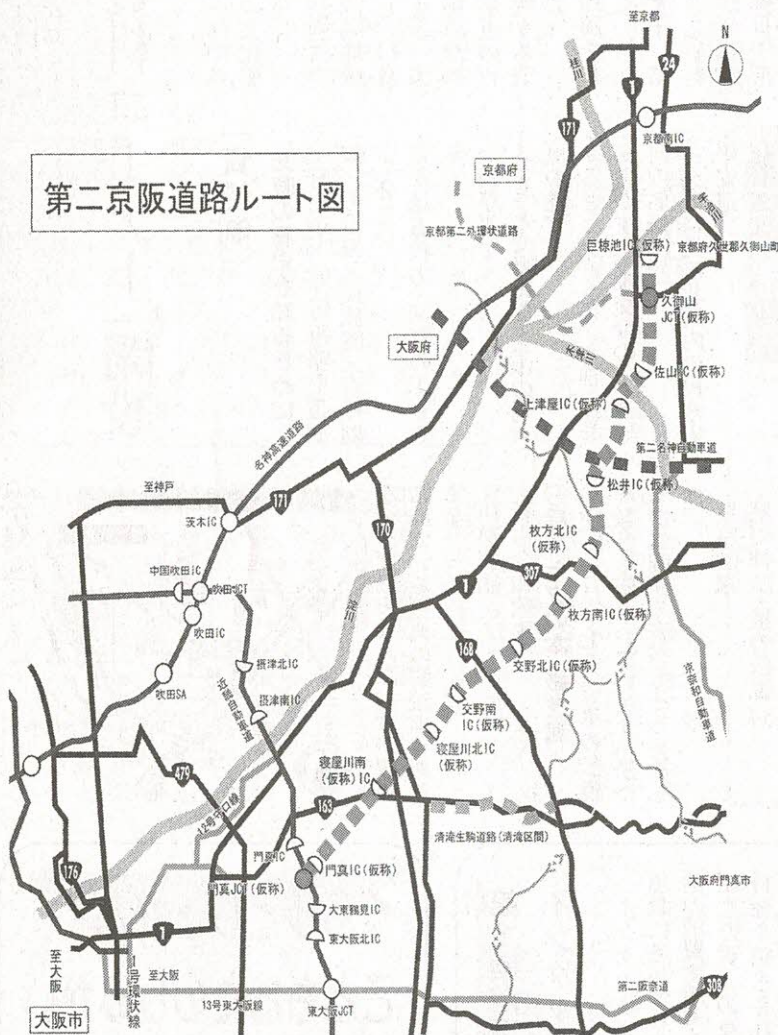

大きく遅れることのないよう協議を進めていくことにしました。

現在は、関係する地区ごとに道路や河川などをどのように付け替えし、機能を回復させるかなど関係者の意見を聞きながら事業主体と協議をしています。今後、協議が整い次第、地区にはかり、築堤方式の考え方や生活道路の機能回復などについての意見を聞き、事業主体との協議に反映させたいと考えています。

また、これらの協議が整った地区から事業主体による「地元説明」が進められていく予定となっています。

星田地区では、すでに事業主体と星田区や地

元農業関係の代表者との協議が整い、7月5日に一足早く、事業主体による地元説明会が開催されました。今後、同地区では、第二京阪道路の幅杭設置を行い、用地測量から用地買収へと進んでいくこととなります。

沿道整備構想

沿道整備構想を実現するため、現在その具体的な整備手法を市の財政状況と照らしながら検討しているところです。沿道整備の考え方がまとまり次第、事業主体による地元説明とは別に関係地区などへ説明を行う予定です。

○問い合わせ 特別事業対策室

環境施設帯に高さ5m程度の築堤を想定した断面図

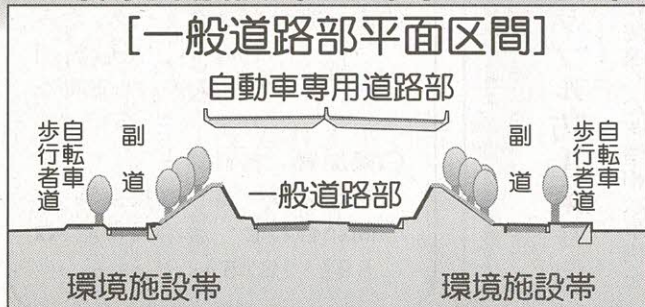

(一般的な区間)

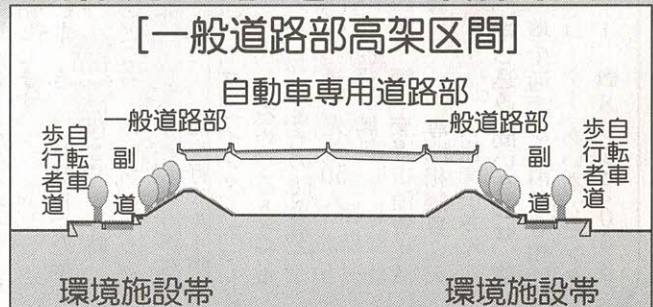

(鉄道などを越える区間)

倉治図書館に

「地域資料コーナー」開設

豊かな自然と風土に抱かれた「かたの」には、数々の文化や遺跡が残されています。

市では、市制施行30周年を記念して、倉治図書館に「地域資料コーナー」を設置し、11月1日から市民に公開します。図書館では、遠い歴史を秘めた郷土に関する文献から、最近の行政刊行物まで、交野に関する資料を幅広く収集しました。

市民みなさんのご利用をお待ちしています。

閲覧は自由にできます。また、館外貸し出しのできる資料もあります。

○開館日 水曜～日曜日午前10時～午後5時。火曜日は午後1時～5時

○休館日 月曜日(祝日と重なった場合は、火曜日も休み)、祝日、年末年始、特別整理期間

○問い合わせ 倉治図書館(☎891・1825)



〔資料例〕

○交野の歴史を知るために
交野市史、(交野町略史復刻編)考古編/民族編/自然編 1・2

目で見える枚方・交野の1000年

・交野草紙1～4
・ふるさと交野を歩く(山の巻/里の巻)

・ふるさと交野を歩く(神の巻)あやかす(随筆交野のことは)

・河内名所図絵
・古文書に見る北河内の民衆史
・平安遺文
・鎌倉遺文

○「枕草子」「太平記」関係

「野はさかのさらなり いなみ野 かた野……」と王朝の才女・清少納言は記しています。

また、「太平記」の「落花の雪にふみ迷ふ 片野の春の桜がり……」のくだりは、古来多くの人々に愛誦されてきました。基本的な解釈・現代語訳・解説本を集めました。

・枕草子(上・下巻)
・新日本古典文学大系25
・太平記1～3
・太平記

○歌枕交野

「またや見む交野のみ野の桜がり花の雪ちる春のあけぼの」

伊勢物語
・新古今和歌集

○星や七夕の本・紙芝居

交野には、七夕や星の伝説が数多く伝わっています。星や七夕に関する資料もそろえました。



など、交野を詠んだ古歌が収められている古典の解説本もあります。

○行政資料

交野市が刊行した行政資料を幅広く収集しています。

・広報「かたの(昭和61年度)・広報「かたの(点字、平成12年1月10日号)」

・交野市議会会議録(昭和58年)

・星座図鑑
・星の神話・星の伝説34
・スターマップ星空地図帳

・星と星座と宇宙の旅1～10
・学習に役立つ星座物語1～4
・年中行事を「科学」する

・たなばた
・たなばたむかし
・たなばたにおねがいにかけて
・たなばたのおはなし
・たなばたものがたり

○第1回消費生活講座

インターネットの利用が急激に進展するにつれて、各地の消費生活センターに、「使用した覚えのない国際電話料金を請求された」「届いた商品が不良品であった」「ホームページ作成内職で高収入が得られる」と勧められ、パソコン機器・教材を買ったがローン返済だけが残った」など、インターネットに関連した苦情相談が増えています。

第1回消費生活講座では、市の消費者相談コーナーに寄せられたインターネット

に関するトラブル防止策

くらじとしょかん こどもおたのしみかい

- とき 11月4日(日) 午後2時～
- ところ 倉治図書館2階 視聴覚室
- 内容 ブックトーク、かみしばい、人形劇団「トムテ」の公演など
- 参加費 無料
- 申し込み 当日直接会場
- 問い合わせ 倉治図書館(☎891・1825)

第1回消費生活講座 インターネットのトラブル防止策

インターネットの利用が急激に進展するにつれて、各地の消費生活センターに、「使用した覚えのない国際電話料金を請求された」「届いた商品が不良品であった」「ホームページ作成内職で高収入が得られる」と勧められ、パソコン機器・教材を買ったがローン返済だけが残った」など、インターネットに関連した苦情相談が増えています。



- ところ あいあいセンター 1ペガホール(京阪交野ビル4階)
- テーマ 「インターネットをめぐるとのトラブルとその防止策」
- 定員 先着50人
- 参加費 無料
- 講師 交野市消費生活 専門相談員 大久保育子さん
- 申し込み・問い合わせ 環境生活課か、消費者相談コーナー(あいあいセンター) ☎891・5003

学 習

市民文化財講座

「正倉院の世界」

文化財事業団では、大谷大
学助教宮崎健司さんを迎え、
市民文化財講座を開催いたしま
す。みなさんもよくご存じの
正倉院には数々の宝物だけでは
なく、たくさんの古文書類も
所蔵されています。正倉院文
書は律令時代の社会を映し出す
貴重な史料です。今回は宝物
の話だけでなく、文書類につ
いてもわかりやすく楽しいお話
をしていただきます。多数の
参加をお待ちしております。資
料代300円(3回分)。定員
は先着80人。

○申し込み・問い合わせ

文化財事業団(☎893・8
111) ファクス893・81
68)

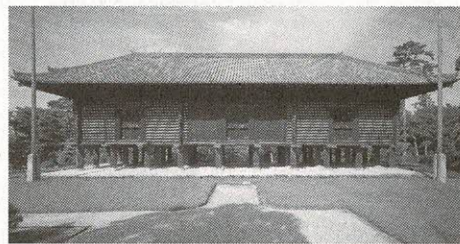

正倉院宝物

聖武天皇と光明皇后の発願
になる東大寺の倉であった現在
の正倉院の校倉に伝えられてき

日 時	(いずれも午後7時～9時まで) 及びテーマ 第1回 10月30日(火) 正倉院と東大寺 第2回 11月13日(火) 国家の珍宝 第3回 11月27日(火) 正倉院文書と写経所
場 所	ゆうゆうセンター4階 多目的ホール
講 師	宮崎健司(みやざき けんじ)さん 大谷大学特別研修員、花園大学非常勤講 師、大谷大学専任講師を経て現在、大谷大学 助教。 専門分野は日本古代史、日本古代宗教学。 著書に『近江町史』(共著)、「奈良初期の選 俗について」(仏教史学研究43-2)、「国家 仏教と東大寺」(『続日本紀の世界-奈良時代 への招待-』)等がある。

きのこウォッチング

- と き 10月28日(日)午前9時
～午後3時。雨天中止
- コース 河内磐船駅(集合)－源氏の
滝－いきものふれあいセン
ター
- 内 容 交野の里山できのこを採集
し、名前や特徴を学ぶ
- 定 員 40人
- 参加費 無料
- 持ち物 弁当、お茶、きのこを入
れる袋
- ※歩きやすい服装で参加してください。
- 講 師 関西菌類談話会の下野義人
さん
- 申し込み 当日直接集合場所
- 問い合わせ いきものふれあいセン
ター(☎893・6520)

正倉院文書

た宝物です。数々の宝石・金属
製品・木製品・ガラス製品など
の工芸品や織物などが、アジア
を中心に世界各地から集められ
ており、当時の日本が盛んに外
国との交流をはかっていたこと
を示しています。

正倉院校倉に伝来する文書
群です。仏教は、奈良時代にお
いては、もともと優れた学問・
科学であり、その教えを記した
お経を写すことは、国家にとつ
ての重要事業でした。その写経
所の文書が一括して残ったもの
を正倉院文書といえます。総数
約1万点といわれ、今日に伝わ
る奈良時代の文書のほとんどを
占めます。

発啓選挙 明星のコンクール結果

明星選挙推進協議会主催
の13年度明星選挙啓発ポス
ターコンクールの審査は、9
月12日(水)、市役所別館小会
議室で行われ、市内小・中学校
からの応募作品の中から下記
の入賞作品を選びました。

- (敬称略)
- ◇最優秀賞
▷正木杏奈(倉治小6年)
 - ◇優秀賞
▷天白陸月(3中2年)
▷入門美衣(倉治小6年)
▷中邑篤彦()
▷松堂恭之()
▷松尾拓弥()

木版画年賀状づくりと

トールペイント講習会

〔年賀状づくり〕

○と き 11月9日(金)
午前9時30分
～午後4時

○ところ 青年の家

○内 容 多色刷り木版
画で年賀状づ
くり

○持ち物 木彫刀、カッ
ターナイフ、
バレン、Hの
鉛筆、はがき、
絵の具用筆

○講 師 小田又治郎
さん

○対 象 市内在住・在勤
の人の人

○定 員 各20人

○参加費 1500円(材
料費を含む)

○主 催 (財)交野市体育
文化協会

○申し込み・問い合わせ
10月15日(月)～29日(月)

に参加費を添えて同協
会事務局(青年の案内
☎892・7721)

○と き 11月11日(日)
午前9時30分
～午後4時

○ところ 青年の家

○内 容 トールペイント講習会

○持ち物 木彫刀、カッ
ターナイフ、
バレン、Hの
鉛筆、はがき、
絵の具用筆

○講 師 小田又治郎
さん

○対 象 市内在住・在勤
の人の人

○定 員 各20人

○参加費 1500円(材
料費を含む)

○主 催 (財)交野市体育
文化協会

○申し込み・問い合わせ
10月15日(月)～29日(月)

に参加費を添えて同協
会事務局(青年の案内
☎892・7721)

星のまち★かたの

Snap Shot スナップ



▲ 牛乳パックで小物作り

8月21日(火)、ゆうゆうセンターで、牛乳パックを使った夏休み親子工作教室が開かれ、39人の親子が参加しました。

男の子は水車船やばたばたへび、女の子はかわいいお家やティッシュケースなどを作り、夏休みの自由工作として持ち帰りました。



▲ 子ども会でラジオ体操

今年の夏も各地区でラジオ体操が行われました。

星田地区では、8月27日から5日間、ヴェルディヒルズ中庭で、ヴェルディキッズ子ども会の早朝ラジオ体操が行われました。70人余りの子どもが早起きをして参加。すがすがしい空気をすいながら、気持ちよさそうに体を動かしていました。



アーチェリーで見事優勝
7月15日(日)、豊中市で行われた第36回大阪府アーチェリー選手権大会で、交野アーチェリークラブの黒木美津子選手が、リカーブ女子の部で優勝しました。同クラブは16年前に発足、現在約30人が練習に励んでいます。黒木選手は「今回は集中して打つことができました」と喜びを話していました。



◀ 老人大学ではり絵講座

8月31日(金)、ゆうゆうセンターで、老人大学のはり絵講座が開かれ、70人が参加しました。

今回のテーマは「つばき」。講師から花ことばについて話を聞いたあと、和紙を使ってはり絵作りに挑みました。



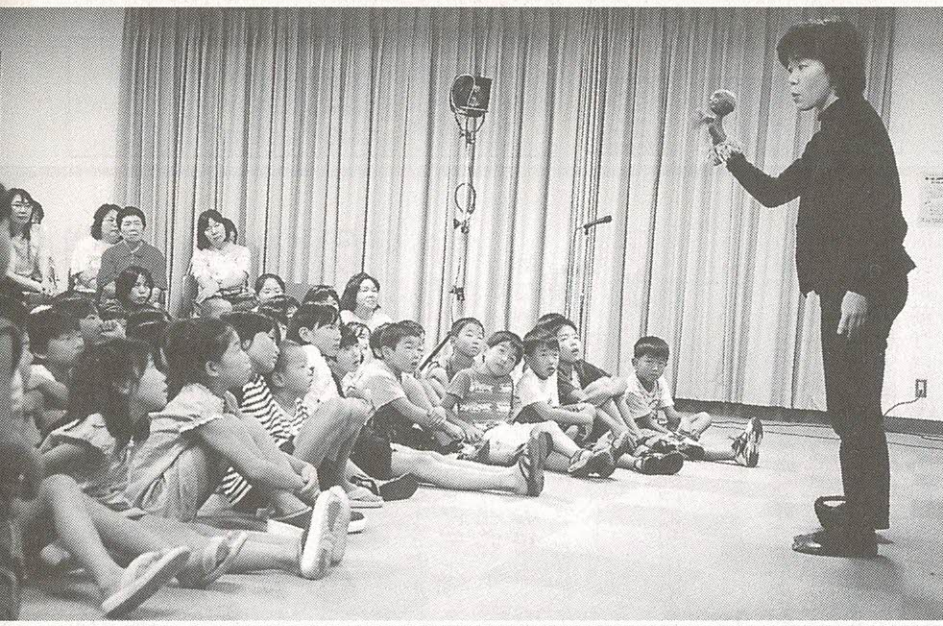

▼ 母親大会で人形劇を楽しむ

8月28日(火)、あいあいセンターで、約140人の親子が参加して第11回交野母親大会が開かれました。
 パネルとお話で戦争について考えたあと、琴を奏でるミニ講座があり、人形劇「歌のおもちゃ箱」などを楽しみました。

▼ 長寿をお祝い

敬老の日を前に9月7日(金)、北田市長が、訪問を希望された98歳以上のお年寄り宅と老人ホームなど3施設を訪れ、記念品の毛布を贈って長寿をお祝いました。

市内には、65歳以上のお年寄りが9,819人(7月末現在)おられ、100歳以上は5人(いずれも女性)です。

最高齢は103歳の菊池すいさん(写真 ホーム明星)と林元イトさん(きんもくせい)の2人です。



▶ 敬老会

市内の各地区をはじめ各老人施設では、9月15日の敬老の日を中心にお年寄りと地域との交流会などが開催され、楽しい一時を過ごしました。

きんもくせいでは、9月9日(日)いきいきランド交野で、きんもくせいデイサービスの利用者ときんもくせい保育園の園児ら約100人が集まって、敬老会が開かれました。

落語家、三味線・民謡グループなどのボランティアによる公演のあと、参加者全員がビンゴゲームをして楽しみました。



▲ 水辺の環境教室

8月30日(木)、星の里いわふねで、水辺の環境教室が開かれ親子約50人が参加しました。

星の里の裏山を探検してカッコいい木の枝や葉を集めたあとオブジェに仕立て、続いて竹を使ってコップや箸立てを作りました。





星のまちあいあいセンター 夜も利用できます。

京阪交野ビル4階にある「星のまち あいあいセンター」は、9月から夜の午後9時45分まで、開館しています。

○夜の利用が可能な施設
「ベガホール」

110インチモニターを備えハイビジョン番組鑑賞やビデオシステムを使っての講演会及び集会、軽楽器の練習や踊りの稽古、合唱練習、人形劇鑑賞など多岐にわたって利用できるホールです。

「ふれあいホール」
写真や絵画等の展示会に利用できます。

なお、普段はフリースペースですので、待ち合わせや休憩また「夕日ウォッチング」などにご自由に利用ください。

※以上の施設は、利用される日の2か月前からその日の前日まで申し込みできます。

○利用できる時間
▽午前9時30分～正午

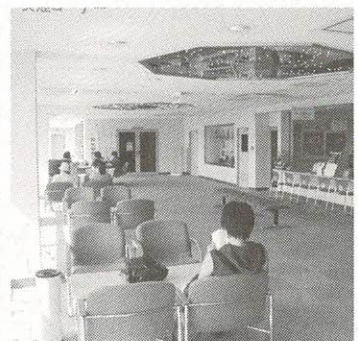

▽午後1時～午後4時30分
▽午後5時～9時30分
の3区分です。

□通常業務

○業務時間 午前9時～午後5時15分

「ホール利用の申し込み」

ベガホール、ふれあいホール

「市民サービスコーナー」

住民票、戸籍謄・抄本、印鑑証明、年金現況届証明の交付。(交付業務のみ取り扱い)

「インターネットコーナー」

一般情報検索、インターネット操作の体験学習や消費生活に関する情報の検索ができます。

▽午前9時30分～正午

▽午後1時～午後4時30分

○休所日 土曜・日曜日、祝日及び12月29日から14年1月3日

※他に、「消費者相談コーナー」「姉妹都市協会事務局」を併設しています。

○問い合わせ あいあいセンター

(☎091-9955)

浄水器の訪問販売に注意



最近市内で、業者による浄水器の訪問販売が見受けられます。あたかも市役所(健康増進課)の依頼を受けたかのように家庭を訪問し、販売をしています。市では、訪問販売に関するあつ旋は一切しておりません。業者の訪問があっても、安易に契約することのないよう十分注意してください。

○問い合わせ 健康増進課(☎893・6405)

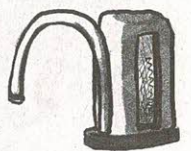

郡津駅にスロープ完成

9月28日(金)、京阪郡津駅にホームまでのスロープが完成しました。このスロープは、私市行きホームに設置され、車いすの利用者が便利に乗り降りできるようになりました。また枚方行きホームは、安全柵の一部を開口し、直接ホームへ入ることができるようになっています。

利用の際は、スロープ入り口にあるインターホンを押して駅員を呼んでご利用ください。



○問い合わせ 京阪枚方市駅(☎841・3526)



中小企業振興月間

北大阪商工会議所は、11月を中小企業振興月間と定め、各種事業を行います。

○公開講演会

11月1日(木)午後2時～3時30分
定員150人

○経営セミナー

11月8日(木)午後2時～4時
定員40人

○経営安定セミナー

11月19日(月)午後2時～4時
定員50人

※会場は、いずれも同会議所枚方本所

○年末融資相談会

▽11月13日(火)、同会議所枚方本所
▽14日(水)、同会議所寝屋川支所
▽15日(木)、同会議所交野支所

※いずれも午前9時30分～午後3時

○申し込み問い合わせ 北大阪商工会議所中小企業相談所(☎843・5154)



義務教育就学前の 児童養育者に児童手当を支給

義務教育就学前までの児童の養育者に児童手当を支給しています。下記のような場合には、必ず届け出てください。

- ▷ 転入されたとき(転出予定日から15日以内)
 - ▷ 出生などにより児童が増えたとき(出生の翌月から15日以内)
 - ▷ 市内で転居されたとき
 - ▷ 転出(海外も含む)される時
 - ▷ 受給者が退職されたとき(厚生年金加入の人)
 - ▷ 児童と監護・生計関係がなくなったとき
 - ▷ 公務員になったとき
 - ▷ その他支給要件に該当しなくなったとき
- ※ 13年度の児童手当現況届をまだ提出していない人は、至急提出してください。

※ 10月の定時払日は15日です

○問い合わせ 社会福祉課(☎893・6400)



11月1日から障害者医療証、 母子家庭医療証がかわります

11月1日(木)から障害者医療証がオレンジ色からうぐいす色へ、母子家庭医療証がピンク色からうぐいす色にそれぞれかわります。

国民健康保険加入者には、10月末までに直接本人に郵送しますが、社会保険加入者は、10月18日(木)から健康保険証を持ってゆうゆうセンター内社会福祉課へ更新にお越しください。

▽障害者医療証の交付対象者(65歳以上の人は除く)

▽身体障害者手帳の1級・2級の所持者

▽療育手帳Aの所持者

▽療育手帳B1及び3級・6級の所持者

※ただし、所得制限があります。

▽母子家庭医療証の交付対象者

▽義務教育終了前の児童(その児童を養育する女子の養育者)※ただし、所得制限があります。

○問い合わせ 社会福祉課(☎893・6400)

10月1日現在で、平成13年事業所・企業統計調査が実施されました。調査へのご協力ありがとうございました。

また調査票を提出されていない事業所、あるいは調査票が手元に届いていない事業所がありましたらご連絡ください。

○連絡・問い合わせ 企画調整課



調査票は 提出されましたか



事業所の
みなさん



愛の献血

交野市献血推進協議会は、下記のとおり献血活動を行います。みなさんのご協力をお願いします。

○10月29日(月)午前10時～正午、午後1時～4時、Aコープ大阪星田店

○問い合わせ 社会福祉課(☎893・6400)

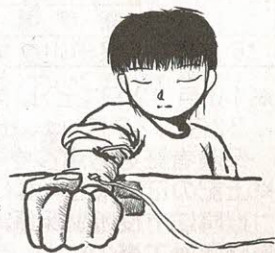

インターネット接続の
トラブルを防ぐには!

～消費者相談～

問い合わせ
環境生活課
消費者相談コーナー
(あいあいセンター内)
☎891・5003

Q 子どもの強い要望でパソコンを買ってインターネットに接続することになりました。お母さん仲間から高額な電話代を請求されたら聞き、心配しています。

A このような高額請求の原因は、インターネット接続中にその接続先がダイヤルQ2や国際電話番号に自動的に変更され、以後の接続もずっとその番号使用となるからです。画像を見ようとした時などにこのような書き換えソフトを取り込んでしまうようです。こうしたトラブル多発を受けて、10月からダイヤルQ2への接続に暗証番号制が導入されました。また、国際電話を利用休止することもできます。

助言 I-T社会で便利になった反面、利用者の自己責任も問われます。このような高額請求について、詐欺ではないかという意見もあります。が、仕掛けた人がわからないだけに詐欺の訴えもままなりません。また、電話会社との約款で通話料金を拒める法的根拠がない現状では、予防あるのみです。

① 接続変更をチェックするソフトを取り込んでおく(N-TTのホーム

② モデム音を大きくしておく

③ 頻繁に接続先を確認する

④ 画面上に「20歳以上ですか」「同意しますか」などが現れた場合は、画面を最後までよく読んでからクリックすることです。

また、ADSLやケーブル接続ではこのようなトラブルは生じません。



国民健康保険 被保険者証がかわります

新しい国民健康保険被保険者証(クリーム色⇓空色)、退職被保険者証(藤色⇓うぐいす色)をお渡しします。現在お持ちの被保険者証と印鑑を持って、左表の更新日程表の都合のよい会場で、交換してください。

なお、交換の際には、次のことに注意してください。

○内容の確認

交換したら、その場で、記載内容に誤りがないか、必ず確かめてください。

○資格がなくなった時

他市町村へ転出したり、職場の健康保険に加入したりしたときなどは、喪失の届けをしてください。

○被保険者に異動があった時

市内で住所が変わったときなど、異動があったときは保険証を持って、市役所本館1階の国保係の窓口へ届けてください。

○保険料の支払いが困難な時

失業などで、前年より所得が大幅に減少し、保険料の支払いが困難なときは、国保係で、ご相談ください。

○交換に來られない人

いろいろな事情で、保険証を交換に來られない人は、国保係まで、ご連絡ください。

健康保険のない人は
すぐに届けましょう

わが国の健康保険制度では、健

康保険に加入されていない人は、すべて国民健康保険の加入者となります。家族のなかで、いずれの保険にも加入していない人がいましたら、早急加入の手続きをしてください。届出が遅れますと、保険料や病院への支払いなど、あなたにとって大きな負担となります。

また現在、健康保険に加入されていない人は、最高2年間のさかのぼって保険料をいただくこととなりますので、加入がまだの人は、早急に届出をしてください。

退職者医療制度

国民健康保険制度には、一般の国

民健康保険制度のほかに退職者医療制度があります。

次の条件にすべて当てはまる人が対象となります。

▽国民健康保険に加入している人

▽70歳未満で老人保健に該当していない人

▽厚生年金や船員保険・各種共済組合の老齢(退職)年金または通算老齢(退職)年金を受給している人で20年以上、または40歳以降に10年以上加入している人

○医療費の負担は次のとおりです。

▽退職本人 入院・通院2割

▽退職扶養 入院2割 通院3割

※扶養該当者には所得制限(年収130万円以下)があります。

退職者医療制度に該当される人は、国民健康保険証と年金証書、印鑑を

市役所の国保係までお持ちください。
○問い合わせ 保険年金課国保係

更新日程表 (10月)

とき	場所	時間
20日(土)	星田出張所	9:30~16:00
21日(日)	市役所	9:30~16:00
22日(月)	郡津公民館	9:30~11:00
	私市会館	13:30~16:00
23日(火)	寺会館	9:30~11:00
	交野会館	13:30~16:00
24日(水)	さくら丘自治会館	9:30~11:00
	倉治図書館	13:30~16:00
25日(木)	森区民ホール	9:30~11:00
	藤が尾会館	13:30~16:00
26日(金)	星田山手集会所	9:30~11:00

※10月20日(土)以前及び更新期間中(10月22日~26日)は、市役所国保係窓口では、被保険者証をお渡しができません。

※上記の日に来られない場合は、10月29日(月)以降に市役所国保係窓口でお渡します。

※昨年は工事のため、星田山手東集会所に会場を変更しましたが、今年は例年どおり星田山手集会所で行います。

※教育文化会館での更新は、今年から倉治図書館に会場が変わりましたので、ご注意ください。



検察審査員に 選ばれたらご協力を

交通事故、詐欺などの被害にあったのに検察官がその事件を裁判にかけてくれない、どうも納得できない。

このような人のために、検察官のした不起訴処分が正しかったかどうかを審査する機関として「検察審査会」があります。

検察審査会では、11人の審査員がこの審査をします。審査員は、選挙権を持っているみなさんの中から「くじ」で選ばれることになっています。

あなたもいつか審査員に選ばれるかもしれません。審査員に選ばれたときには、市民の代表としての仕事にご協力をお願いします。

○問い合わせ 大阪第一・第二検察審査会事務局(☎06・6363・1281)



老人医療証の交付申請 対象は11月中に満65歳になる人

11月中に満65歳になられる人で、下記のA・Iのいずれかに該当する人は、老人医療(医療費の助成)制度の受給資格を取得することができますので、医療証の交付申請にお越しください。

- A 市民税非課税世帯
- I 精神保健法・結核予防法・特定疾患に該当ただし、下記の点に留意してください。
- 各種健康保険(健保組合・共済組合等)の本人で、附加給付制度のある健康保険は、受給資格はありません。
 - 前記Iに該当の人は、所得制限があります。
 - 申請・問い合わせ 10月24日(水)から保険年金課老人医療係





パークアンドライドで 楽らく通勤しましょう

大阪府と国土交通省では、市民のみなさんの車の利用を減らして交通渋滞の緩和と環境問題の改善を図るため、府内全域でパークアンドライド(P&R)を進めています。

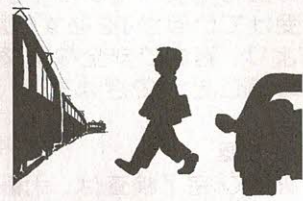

これは、自宅から最寄りの駅までマイカーを使い、駅近くのP&R駐車場に駐車(パーク)し、電車に乗り換えて(ライド)通勤する方法です。交野市周辺では、次の駐車場で実施していますので、ご利用ください。

- 最寄りの駅 京阪枚方市駅
 - 利用日 月曜～金曜日
 - 利用時間 午前7時～午後11時
 - 利用料 月8000円
 - 申し込み・問い合わせ (株)ビオルネ(☎846・5501)
 - 最寄りの駅 京阪枚方市駅
 - 利用日 月曜～金曜日
 - 利用時間 午前6時～翌日午前零時30分
 - 利用料 月7000円
 - 申し込み・問い合わせ イズミヤ枚方店サービスコーナー(☎898・7051)
- ※いずれも車庫証明書は発行できません。



市議会 議長・副議長を選出 監査委員の選任に同意

市議会は、第3回議会定例会(9月10日～27日)で、議長に山口幸三議員(公明党)、副議長に渡邊利雄議員(自由民主党)を選出しました。

また、監査委員に大中寛次議員(市民クラブ)が選任同意されました。



議長
山口幸三議員



副議長
渡邊利雄議員



監査委員
大中寛次議員



「マイカル」の民事再生手続 申立に係る 緊急相談窓口を設置

「マイカル」が民事再生手続の開始申立を行ったことにより、下記の機関で緊急相談窓口を設け、関連中小企業者からの資金面をはじめとする各種相談に応じています。

緊急相談窓口を設置

- とき 月曜日～金曜日(ただし、祝日は除く)午前9時～午後5時
- ところ ①大阪府中小企業支援センター 大阪市中央区本町橋2-5 マイドームおおさか7階(☎06・6947・4375)
- ②大阪北河内地域中小企業支援センター 門真市殿島町6-4 守口門真商工会議所内(☎06・6909・3003)
- ③大阪府中小企業信用保証協会(本所) 大阪市中央区南本町4-3-6(☎06・6244・7777)
- ④大阪府中小企業信用保証協会 門真支所 門真市新橋町34-21(☎06・6906・2521)
- ⑤大阪府商工労働部金融課 大阪市中央区大手通1-2-12 大和銀行谷町ビル5階(☎06・6941・0351)

※ただし、⑤の時間は午前9時～午後6時まで
倒産防止特別相談室

- とき 月曜日～金曜日(ただし、祝日は除く)午前9時～午後5時



戦没者追悼式典

過去の戦争における戦没者に対し、市民と共に追悼の意を捧げ、恒久平和への誓いをこめて交野市戦没者追悼式を行います。市民のみなさんもご参列ください。

- とき 10月23日(火)午後1時30分～
- ところ ゆうゆうセンター4階 交流ホール
- 問い合わせ 社会福祉課(☎893・6400)

- ところ 守口門真商工会議所 門真市殿島町6-4(☎06・6909・3303)

融資制度

「マイカル」が倒産企業として指定された場合、「連鎖倒産防止対策資金」の取り扱いを開始いたします。

- 対象 売掛債権等が50万円以上ある人、または最近6か月または1年間の取り引き依存度が20%以上ある人

- 融資限度額等 ①融資限度1億7,000万円(うち無担保8,000万円以内) ②無担保の場合、原則として第三者の連帯保証人一人以上が必要

- 融資期間 7年以内(措置5か月以内)

- 融資利率 年1.5%(保証料年0.65%以下)

*その他、一般事業資金、経営安定対策資金などの利用も可能です。



地域安全運動実施 ひったくりを撲滅し、安心の街をつくる

10月11日(木)から20日(土)まで、全国地域安全運動が展開されます。この運動は、地域住民のみならずと一体となって地域の安全を守っていくというものです。

今年7月末現在、市内での犯罪は、空き巣ねらいや忍び込みなどの侵入盗が63件、自動車盗、車上ねらい、ひったくりなどの非侵入盗が833件で、昨年より310件増加しています。なかでもひったくりは、予断のできない状況となっており、特に女性が多く被害に遭っています。

みなさんも犯罪に巻き込まれないよう、次のことに注意しましょう。

- ① 自転車の前かごには、なるべく貴重品は入れない。貴重品を入れる時は、ネットなどをかかせる、ひったくりに遭わないようにする
 - ② ショルダーバッグは、たすきがけにする。手提げバッグなどは、車道の反対側に持つ
 - ③ 外出時には必ず鍵をかけ、鍵は必ず自分の身につけるようにする
 - ④ 自転車は、「差し込み錠」のほかにもう一つ、簡単に施錠でき、破壊にも強いワイヤー式、チェーン式の錠を併用する
- 問い合わせ 枚方警察署生活安全課 (☎8451234) か、環境生活課

安全で安心できる 住宅を購入するために

家を購入する場合や、手続きを業者に委託して家を建てる場合などには、その建築物が「中間検査合格証の交付を受けているか」と「完了検査済証の交付を受けているか」を必ず確認してください。それにより、適法で安全な建築物であるかどうかを確かめることができます。

確認方法

- 閲覧での確認
中間検査及び完了検査は、大阪府建築指導課で所管している「建築基準法令による処分の概要書」を閲覧することができます。
- ステッカーでの確認
▶ 中間検査合格証のステッカー(12年4月から交付)が建築確認済証の表示看板に掲示されているか。
▶ 建築物完了検査済は、工事が完了した段階で、その建築物が法令の基準に適合しているかを判断することを「完了検査」といい、交付を受けたものには、玄関などのよく見える場所にステッカーを掲示することになっています。
- 閲覧場所 大阪府建築指導課(大阪府庁別館1階 ☎06・6941・0351)
- 問い合わせ 開発調整課

環境にやさしいお買い物 できることからはじめよう!

家庭から出されるごみは、年々増加し、処理コストの増大や新たなごみ処理施設の確保難、ダイオキシンの発生など環境問題をますます深刻化させています。

そこで、市民一人ひとりが下記のことを心がけ、少しでもごみを減らし、環境にやさしい買い物を実践しましょう。

- ▶ 必要かどうかを良く考えて買う
- ▶ 一度買ったら何度も使い、できるだけ長持ちさせる
- ▶ 使えなくなったらリサイクルする
- ▶ 買い物袋や以前もらったレジ袋を持参し、レジ袋を辞退する
- ▶ 不必要な包装は断る(過剰包装など)
- ▶ 詰め替え商品や再生資源を有効利用した商品を購入する

○ 問い合わせ リサイクル推進室(☎893・8651)



社会保険移動相談所開設

枚方社会保険事務所では、年金(厚生年金保険、国民年金)、健康保険について、みなさんの相談に応じるため「社会保険移動相談所」を次のとおり開設します。お気軽にご利用ください。



○ とき 10月26日(金)午前10時30分～午後4時

○ ところ ダイエー香里店

○ 問い合わせ 枚方社会保険事務所(☎846・5011)



廃油(食用油)を回収

○ とき 10月20日(土)午前9時30分～10時30分

- ところ
- ▽ 市役所北側
- ▽ 倉治公民館
- ▽ 私部4丁目(片懸酒店)
- ▽ 私市会館
- ▽ 天野が原会館
- ▽ 私市2-31-5(杉本宅)
- ▽ 青山集会所
- ▽ 私市山手自治会館
- ▽ 松塚ふれあい館
- ▽ 藤が尾ふれあい館
- ▽ 梅が枝集会所
- ▽ 星田山手集会所
- ▽ 行殿団地内
- ▽ 星田市民センター
- ▽ 幾野集会所
- ▽ 松下集会所
- ▽ 倉治2-18-6(古川宅前)
- ▽ 星田会館

家庭用品修理

切れなくなった包丁・はさみ、靴、傘などちょっとした日用品の修繕を行います。

○ とき 10月16日(火)・17日(水)・18日(木)

○ ところ 市役所別館前

○ 主催 交野市消費生活問題研究会

○ 問い合わせ 同研究会(☎891・3471)



11月の予防接種

11月は、風しん、3種・2種混合、ジフテリア・破傷風Ⅱ期の予防接種を次のとおり行います。

○とき

▽風しん 11月21日(水)午後1時45分～3時

▽3種・2種混合、ジフテリア・破傷風Ⅱ期 11月26日(月)午後1時45分～3時

○ところ

ゆうゆうセンター

○費用

無料

○持ち物

母子健康手帳

○その他

○お問い合わせ

健康増進課(☎893・6405)

▽体温は当日会場で測ってください。
▽5歳未満の人で、ひきつけ(けいれん)を起こしたことがある人及びひきつけを起こして1年未満の人は、予防接種を受けにこられる前に健康増進課へご相談ください。
▽保護者同伴でお越しください。
※予防接種の説明書と予診票は会場に備えています。
※個人通知は出しませんので直接会場へお越しください。

風しん

○接種方法 1回接種

○対象

●生後12か月～7歳5か月(望ましい時期は生後12か月～36か月・麻しん接種後)

●昭和61年4月2日～62年10月1日生まれの中学生

●右記の人で、

○風しんにかかったことのない人

◇風しんの予防接種・新3種混合Ⅱ別名MMR(風しん・はしか・おたふくかぜ)Ⅱの予防接種を受けていない人

◇風しんにかかったかどうかの記憶がはっきりしない人

◇風しんにかかったことのない人

3種・2種混合と私立小学6年生、公立・私立中学1年生(13歳未満)のジフテリア・破傷風Ⅱ期

3種混合は破傷風・ジフテリア・百日ぜき、2種混合は破傷風・ジフテリアの予防接種です。すでに百日ぜきにかかった乳幼児は、2種混合を受けてください。

私立小学校6年生の人を対象に、ジフテリア・破傷風Ⅱ期の予防接種を行います。(公立小学校6年生は学校で集団接種を実施します)

また、13年4月から中学1年生(13歳未満)になった人で、小学6年生の時にジフテリア・破傷風Ⅱ期の予防接種を受けていない人の接種もあわせて行います。

※ジフテリア・破傷風Ⅱ期の予防接種は、13歳になると受けられなくなりますので、ご注意ください。

3種・2種混合、ジフテリア・破傷風Ⅱ期対象・接種方法

		対象	望ましい年齢・時期	接種方法
3種混合 (黄色の予診票)	I期初回	生後6か月～7歳5か月	生後6か月～12か月	3～8週間隔で3回接種
	I期追加	～7歳5か月	◆1歳6か月～2歳 ◆I期3回接種終了後 1年～1年6か月の間	1回接種
2種混合 (青色の予診票)	I期初回	生後6か月～7歳5か月	生後6か月～12か月	4～6週間隔で2回接種
	I期追加	～7歳5か月	◆1歳6か月～2歳 ◆I期2回接種終了後 1年～1年6か月の間	1回接種
ジフテリア・破傷風Ⅱ期 (7年3月までⅢ期という名称) (白色の予診票)		11歳～12歳 ◆私立小学6年生 ◆公立・私立中学1年生 (13歳の誕生日を迎えていない人)	乳幼児期に3種・2種混合の基礎免疫(I期初回・追加)接種を終了している人 ※母子健康手帳の予防接種の欄に3～4か所印を押してあります。	1回接種

※予防接種の対象年齢は、救済制度が成り立つ期間としてなるべく長く設定されていますが、できるだけ望ましい年齢の時期に接種を受けてください。

※3種・2種混合・風しんの予防接種は、医療機関でも接種が受けられます。(ただし、小学6年生、中学1年生(13歳未満)のジフテリア・破傷風Ⅱ期、中学生の風しんは除く)
乳幼児の3種・2種混合・風しんの予防接種は、ゆうゆうセンターで集団接種を行っていますが、医療機関(『わが家の健康管理』参照)でも無料で接種が受けられます。直接医療機関に電話などで予約し、母子健康手帳を持参してください。予防接種の説明書・予診票は医療機関に備えてあります。





パクパク 離乳食講習会

離乳食は、赤ちゃんがいろいろな食べ物を食べることのできるよう準備する大切な食事です。でも、毎日メニューを考え、そのつど調理するのは大変そう、と思いませんか。大人の食事からとりわけ、一手間かけることで赤ちゃん用の離乳食を作る方法を、みんなで楽しく学びませんか。



赤ちゃんの託児を希望される人は申し出てください。

- とき 11月16日(金)午後1時～3時30分
- ところ ゆうゆうセンター3階 調理実習室
- 対象 6～15か月(12年8月～13年5月生まれ)の赤ちゃんをもつお母さん、お父さん
- 定員 先着20人
- 参加費 無料
- 持ち物 エプロン、三角巾、ふきん2～3枚、母子健康手帳、筆記用具、託児を希望される人は、バスタオルその他必要なもの
- 申し込み・問い合わせ 10月18日(木)から電話か、直接健康増進課(☎893・6405)

- 内容 育児・栄養(離乳食)・歯科相談など
- 持ち物 母子健康手帳、(歯みがき指導を希望する人は、ふだん使っている子どもの歯ブラシ)
- とき・対象
 - ①10月24日(水)1歳以降
 - ②11月13日(火)10歳～1歳児

乳幼児についての心配ごとを保健婦(土)・栄養士などが相談に応じます。
保育士もいますので、お母さんも一緒に楽しく遊びましょう。

育児相談

- とき 11月14日(水)受け付け11時～2時
- 対象 10年4月生まれの幼児

3歳6か月児健診

- とき 11月20日(火)受け付け11時～2時
 - 対象 12年4月生まれの幼児
- 心やからだの成長をしっかりと発達するときです。
視力・聴力のチェックも大切です。

1歳6か月児健診

- とき 11月6日(水)受け付け11時～2時
 - 対象 13年6月16日～7月15日生まれの幼児
- お子さんの健康状態をチェックし、これからの成長を考えた早めに対応していくことが大切です。
生活習慣(しつけ)や食事のこと、日ごろの心配ごとなど、この機会にお気軽にご相談ください。

4か月児健診

直接、ゆうゆうセンターへお越しください。
○問い合わせ 健康増進課(☎893・6405)



1歳児の歯ッピ教室

はえたてのかわいい歯をむし歯から守ってあげることが、一生自分の歯でおいしく食べるための第一歩です。



- 歯ッピ教室は、日々のむし歯予防が楽しくできるようお手伝いします。
- とき 11月1日(木)午前9時30分～10時30分
- ところ ゆうゆうセンター2階 プレイルーム
- 対象 1歳児(11月1日現在)
- 定員 10組(予約制)
- 参加費 1000円
- 持ち物 母子健康手帳、ふだん使っている子どもの歯ブラシ
- 申し込み・問い合わせ 10月16日(水)午前9時から健康増進課(☎893・6405)



ピヨピヨ離乳食講習会

離乳食を始める準備期から初期までを中心に、進め方やこの時期の注意点をわかりやすくお話しする30分程度の講習会です。

- とき 11月6日(火)1回目(午後2時30分～3時)と2回目(午後3時～3時30分)のどちらか
- ※時間が若干ずれることもありますのでご了承ください。
- ところ ゆうゆうセンター2階 プレイルーム
- 対象 2～6か月(13年5月～9月生まれ)の赤ちゃんをもつお母さん・お父さん
- 参加費 無料
- 持ち物 母子健康手帳、筆記用具
- 申し込み 当日直接会場
- 問い合わせ 健康増進課(☎893・6405)



乳幼児の健診と相談

直接、ゆうゆうセンターへお越しください。

○問い合わせ 健康増進課(☎893・6405)



市民健康講座 「ひざの痛みを 軽くするコツ」

ひざは、体重を支える重要な役割をしています。また、立ち上がりや階段昇降などふだん当たり前に行う動作でも、ひざには大きな負担をかけています。

今回は、ひざの痛みを軽くするコツや予防について健康講座を開きます。お話と体操を2回1コースで行います。現在、ひざに痛みのある人もない人もぜひご参加ください。

○日程・テーマ・講師・ところ

▷ 11月16日(金)午後2時～4時、「講義」
星ヶ丘厚生年金病院リハビリテーション
科医師 矢田定明さん、ゆうゆうセンタ
ー3階 展示活用室

▷ 11月20日(火)午後2時～4時、「体操」交
野市健康増進課理学療法士(午後1時30分
から血圧測定)、ゆうゆうセンター3階 運
動療法室

○対 象 市内在住の40歳以上の人で2回
とも参加できる
人

○定 員 40人

○参加費 無料

※2回目は運動ししやすい服
装でお越しください。

○申し込み・問い合わせ 10
月25日(木)午前9時から
健康増進課(☎893・
6405)



「育見教室 ぽっぽちゃん 広場」

歌や手遊びを中心
に、からだを使った
親子遊びの仕方をお
伝えします。

○と き 11月16日
(金)

① 4～11か月児

午前9時30分～10時30分

② 1歳～1歳6か月児

午前10時30分～11時30分

○と ころ ゆうゆうセンタ
ー
多目的ホール

○定 員 各15組(予約制)

○参加費 無料

○申し込み・問い合わせ 10月23日
(火)午前9時から健康増進課(☎
893・6405)



女性のための食生活講座

女性にとって更年期は二度目の転機、人生の折り返し地点といわれます。更年期を上手に乗り切るため、健康維持・増進に努め、食生活で体をケアしましょう。

更年期はまだ先という人もいずれは訪れる時期に向けて、ぜひ一緒に食生活の見直しをしませんか。

○日程・内容

▷ 11月22日(木)午後1時30分～3時

「更年期のいきいきライフ 自分の食生活を見直そう！」

▷ 11月29日(木)午後1時30分～3時

「試食～更年期を乗り切る簡単メニュー～」

▷ 12月6日(木)午前10時～午後1時

「調理実習～更年期を乗り切る食生活～」

※場所・持ち物は後日案内します。

○定 員 先着20人

○参加費 500円

○申し込み・問い合わせ 10月29日(月)午前9時から電話
か、直接健康増進課(☎893・6405)



総合健診

ゆうゆうセンター

〔40歳以上の人の健診〕※予約が必要

○と き 12月5日(水)・20日(木)

○内 容

▽基本健診 問診・身体計測・聴打診・血圧
測定・検尿・血液検査・心電図
検査

▽がん検診 肺がん・大腸がん・胃がん・乳
がん・子宮がん

※乳がん・子宮がんの検診は、30歳以上の女性です。
▽その他の検診 結核検診・骨粗鬆症検診

○定 員 70人

○費 用 全部受診で男性2500円・女性3000円

○と き 12月5日(水)・20日(木)

○内 容 問診・身体計測・聴打診・血圧測定・検尿・結核検診・
血液検査(貧血検査のみ)

○費 用 男女とも2000円

〔申し込み・問い合わせ〕

10月22日(月)午前9時から電話か、直接健康増進課(☎8
93・6405)

14年1月以降の総合健診は、毎月広報「かたの」10日号で
ご案内します。

※費用免除 70歳以上の人、生活保護世帯及び市民税非課税
世帯に属する人。

……ご注意ください……

総合健診は年1回(4月から翌年の3月)しか受診できませ
ん。また、医療機関で市民健診を受診された人も同じです。



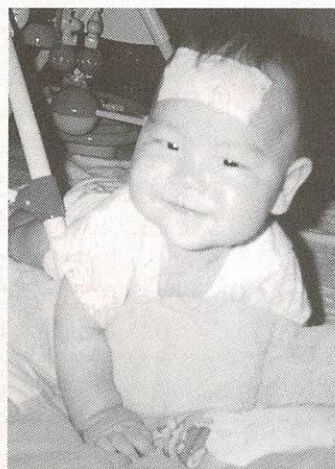

林堂 りんどう
勇人 ゆうじ
平成13年1月4日生まれ
「初めての高熱(突発性発疹) 39度でも遊びたい」
私市(父 猛・母 みゆき)

いんこさなほ



家族のための
「こころの病」講座

- とき・テーマ・講師 下表
- ※時間は、いずれも午後2時～4時です。
- ところ 四条畷府民健康プラザ講堂
- 対象 こころの病をもつ人の家族
- 参加費 無料
- 主催 四条畷府民健康プラザ
- 申し込み・問い合わせ 同プラザ精神保健福祉担当(☎878・1021)

とき・テーマ・講師
◇11月7日(水) 「こころの病気と治療について」 関西医科大学医師 工藤 香さん
◇11月16日(金) 「精神科リハビリテーションと福祉サービスの利用について」 くすの木クリニック・ケースワーカー 米尾依子さん
◇11月22日(木) 「家族の対応～こんなときどうする? SSTを使って～」 神戸女学院大学総合文化学科非常勤講師 滝本優子さん
◇11月29日(木) 「家族のセルフケア」～家族も生活を楽しみましょう～ 大阪府立こころの健康総合センター ストレス対策課 佐藤俊子さん



骨粗鬆症の検診

あなたの骨は大丈夫ですか? 将来、寝たきりにならないために若いうちから2～3年に一度は、自分の骨の状態を知り、予防に努めましょう。



- とき 11月7日 (水) 15日 (木) 午前9時30分～10時30分
- 参加費 10000円(70歳以上・市民税非課税世帯・生活保護世帯は無料)
- 対象 市内在住の30歳以上の男女。各回とも20人
- 申し込み・問い合わせ 10月15日(月)午前9時から電話か、直接健康増進課(☎893・6405)



府民健康プラザせより

問い合わせ 四条畷府民健康プラザ ☎878・1021

一般健康相談

- とき 11月13日(火)・27日(火)受け付け11午前9時30分～10時30分

○内容 胸部レントゲン・血圧・尿検査など
※各検査は有料、診断書はその週の金曜日に発行します。

循環器健診II電話予約制

- とき 11月27日(火)受け付け11午前9時30分～10時30分
- 内容 心電図・血液(肝機能など)・聴力・胸部レントゲン・血圧・尿検査など

※各検査は有料、結果報告書は2週間後に発行します。

HIV抗体血液検査・梅毒血清血液検査

- とき 11月13日(火)受け付け11午前9時30分～10時30分
- ※一部有料、結果は1週間後の火曜日以降です。

骨髄ドナー登録II電話予約制

- とき 毎週火曜日 受け付け11午前10時30分

こころの健康相談II電話予約制

- 内容 こころの病(精神疾患・アルコール依存症・老人性痴ほうなど)についての相談

結核相談II電話予約制

- 内容 結核患者・家族の健康相談

難病相談II電話予約制

- 内容 特定疾患などの難病患者・家族の相談

住まいの衛生相談

- 内容 飲み水・室内空気環境・衛生害虫などの相談

新 New Arrival 着図書



○問い合わせ
倉治図書館(☎891・1825)か、
青年の家図書室(☎893・4881)

…… 児童書 ……

ズッコケ人生相談
那須正幹他 ポプラ社
赤ちゃんフクロウ拾っちゃった
黒川晶子 講談社
ほろづき
沢田としき 岩崎書店
世界の鳥の巣の本
鈴木まもる 岩崎書店
台風のついせき竜巻のつききゅう
かこさとし 小峰書店
フレディ2
ディートロフ・ライヒェ 旺文社
佐々木主浩
平井勉 旺文社
エドワールとアルマンひるねのぼうけん
アンネ・エルボー ひくまの出版
消えた赤ちゃん救出大作戦！
那須正幹 講談社
まいごになったプレゼント
舟崎靖子 理論社
ドクトル・ムッシーの昆虫おもしろふしぎ探検記
矢島稔 小学館
あなぐまのクリーニングやさん
正岡慧子 PHP 研究所

トットちゃんとトットちゃんたち
黒柳徹子 講談社
山っ子の村
山村輝夫 福音館書店
わたしペットをかいたいの
ローレン・チャイルド PHP 研究所
ぶくちゃんのとことこあんよ
ひろかわさえこ アリス館

…… 一般書 ……

はじめての海外旅行
カルチャーランド メイツ出版
いやでも楽しめる算数
清水義範 講談社
昼メシの丸かじり
東海林さだお 朝日新聞社
相棒に気をつける
逢坂剛 新潮社
おじいさんは山へ金儲けに
村上龍 日本放送出版協会
ものいふ髑髏
夢枕獯 集英社
手あみ bag 工房
雄鶏社

世界遺産と都市
奈良大学文学部世界遺産コース 風媒社
パスタマシンで麵道楽
大森大和 文化出版局
稼ぐ人、安い人、余る人
キャメル・ヤマモト 幻冬舎
方向オンチの科学
新垣紀子 野島久雄 講談社
日本の歴代総理大臣がわかる本
岩見隆夫 三笠書房
40歳から何をどう勉強するか
和田秀樹 講談社
人と自分にやさしくなれる50の方法
秋山裕美 大和書房
歴史地図の歩き方東海道五十三次
長崎健 青春出版社
子どもこんだて
幕内秀夫 主婦の友社
旅のおみやげ図鑑
杉浦さやか 幻冬舎
やさしいオープン陶芸
雄鶏社
作家小説
有栖川有栖 幻冬舎

チロヌップとは、北の海にかぶ小さな島のことです。昭和のはじめ、大きくておそろしい戦争のあったころのことです。人間どうしの戦いには関係のないはずの、きつねの家族がまきこまれて、死んでしまいかわいそうなお話です。チロヌップ島のしらかば林の奥にある穴の中で、おすのぼうやぎつねと、めすのちびごぎつねが生まれました。ぼうやぎつねは元気なもの。ちびごぎつねはあまえんぼ。お父さんは、そんな二ひきに、えものがとれるように教えました。それから二ひきは、外の世界になれたようです。

《心の窓》 人権 作文

file.119

ある日とつぜん、北の海を守る兵隊が、見回りに来ました。兵隊は、戦争には、たくさんの毛皮がいるので、きつねの毛皮をとりに来たのです。でも、きつねの家族たちは、そのことを知らず、川の魚をとろうと、小川へやって来ました。とつぜん、「ダーン、ダーン。」と言うおそろしい音がして、ぼうやぎつねが「ころんっ」とた

おれてしまいました。兵隊たちは、「きつねか、これじゃあえりまきにもならんわ。」と言いな

「チロヌップのきつね」を読んで



倉治小6年
たかだ ともよ
高田 朋世さん

募集

ヘルシー体操

毎週火曜日午前10時30分～正午、青年の家演奏室304。ストレッチ体操にエアロビクスを組み合わせた楽しいフィットネス。対象は30～50代の女性10人。月会費は3,000円。指導は総合体操AMJインストラクターの足立さと子さん。申し込み・問い合わせは小川さん(☎891・4546)か、北村さん(☎893・2788)

気功同好会

毎月第1・第2・第3火曜日、青年の家2階和室。健康増進のための気功の練習。入会金1,000円。会費1回1,300円。講師は関西気功協会の松村健彦さん。申し込み・問い合わせは当日直接会場が電話で平井さん(☎892・1356)

日本民謡津軽三味線川本会

毎月第1・第2・第3水曜日午後1時30分～4時、青年の家3階。民謡・太鼓・三味線のけいこ。入会金1,000円。月会費3,000円。講師は川本会主の川本仁之さん。申し込み・問い合わせは当日直接会場が安部さん(☎893・3259)か、三嶋さん(☎892・0072)

楽しいハンゲル教室

毎週水曜日〈入門〉午後6時30分～7時45分、〈初級〉午後7時50分～9時、サーティーホール(大東市)。受講料は各クラス月3,000円(3か月

前納)。申し込み・問い合わせは玉川さん(☎873・1173)

リコーダー楽団

毎週木曜日午後2時～3時、青年の家。リコーダーを中心とする「カナリアオーケストラ」を結成。初心者歓迎。入会金2,000円。月会費2,000円。申し込みは11月8日(木)午後2時、青年の家。問い合わせは関本さん(☎892・1933)



善意銀行

交野市社会福祉協議会の善意銀行に、下記のみなさんから預託していただきました。

- ◇交野市牛乳パックリサイクル連絡会から録音機セット2台と車いす用電動ユニット1台 ※録音機セットは、ボランティア朗読グループ「あい」へ贈りました。
- ◇森北のビューティーサロンモリワキ河内磐船店からオープン記念チャリティーカットの収益金1万5,500円
- ◇私市区、私市財産区及び各種団体盆踊り大会模擬店収益金の一部3万8,709円
- ◇松塚の岡本功さんから2万円
- ◇交野市消防団星田分団から6,400円

渚処理場安定池で魚釣りの集い

淀川左岸流域下水道組合渚処理場では、高度処理施設の安定池を開放し、「魚釣りの集い」を開きます。

今年最後の開催です。さわやかな秋空のもとで、親子のふれあいの場としてご利用ください。

- とき 10月21日(日)午前10時～午後4時
- ところ 渚処理場安定池(枚方市渚内野4-10-1)
- 参加費 無料

【お願い】

- ①釣り道具は各自で用意。
 - ②危険防止のため投げ釣りは禁止。
 - ③釣り針は、返しのないスレ針を使用。
 - ④釣った魚は持ち帰りできますが、色ゴイ、金魚は池に返す。
- ※小学校低学年の児童は、保護者同伴でお越しください。
- 問い合わせ 淀川左岸流域下水道組合 (☎855・0600)

秋の森へ

どんぐりハイク

- 定員 先着100人
 - 小学生以下は保護者同伴。
 - 参加料 300円
 - 持ち物 弁当、水筒、タオル
 - 申し込み・問い合わせ 大阪府みどり公社 (☎06・6266・1038)
- 10月28日(日)、府民の森くろんど園地で、ハイキングをしながら材料を集めて、工作するイベントを開きます。
- 集合 午前9時30分、私市駅前公園

俳句

交野俳句会

自販機の缶落つる音夕涼し
日草ひとり住みぬて些事多く
今日開く月下美人の息づかい
語り合う母いて倅せ秋日和
向日葵やいつも子供の通る道
住む町の水の豊かや新豆腐
蝉時雨父の遠忌が又来る
忘れ物探し戻れば秋の虫
お彼岸の首相の髪に赤トシボ

私部 中村 俊子
向井田 三木 君枝
藤が尾 沖田ウサ子
私部 北尾 清子
天野が原町 千間 健治
倉治 池原 秀子
倉治 金澤 忠史
倉治 新庄 宏美
寺 山添 艶子

短歌

露草のうすむらさきの可憐さよ野の辺に咲きて心なごます
妻逝きてなほ五年の季々に友は臘梅をもち給ひにき
母逝きて訪ふ故里のわびしさや過去につながる思ひばかり

東倉治 下村 太郎
倉治 奥野 茂野
倉治 奥西 孫市
私市山手 磯ノ上 明

川柳

もう夢は追わぬ懐メロだけでよい
デュエットを本気で歌う仲がバレ
单身が夫の歌をうまくする
歌つてる方が先寝る子守歌
自分史の輪に重なる流行り歌
盆踊りおらが天下の音頭取り
明日あるさ歌って老いに灯をとます

交野川柳会
松塚 横田寿美子
郡津 笹沼 遊峰
星田山手 大麻 範子
星田山手 喜田香代子
私部南 桑原 宏子
天野が原町 寺輪 敏子
私部 富田 千代
さくらの会
天野が原町 西 小藤
中井 和子
吉田ひな子
鯉田喜美子
武田 豊子
岡田 慶子
私市 嶋澤喜八郎



催し

みんなのひろば

第18回明星文化祭

10月20日(土)・21日(日) 午前10時～午後4時30分、老人ホーム明星。(21日は午後4時まで、バザーは両日も午後1時から)。作品の展示即売・日用品バザー・喫茶・模擬店・介護用品の相談など。主催は(株)豊年福祉会。問い合わせはホーム明星の浜崎さん(☎894・1798)

T's Echoコンサート

10月28日(日)午後2時～、ゆうゆうセンター交流ホール。交野市少年少女合唱団のOG有志が集まって合唱を披露。入場無料。主催はT's Echo。問い合わせは岡本さん(☎891・3698)

南米のアルパコンサート

10月20日(土)午後2時～4時、ゆうゆうセンター4階交流ホール。南米のハーブといわれるアルパの演奏。定員300人。入場料500円(小学生以下は無料)。申し込みは当日直接会場。問い合わせは丸田さん(☎892・7361)

第3回定期演奏会

10月20日(土)午後3時～

☎電話案内☎

市役所	☎892・0121
星田出張所	☎891・2031
ゆうゆうセンター	☎893・6400
水道局	☎891・0016
水道サービス株式会社	☎894・0105
下水道課	☎893・1197
環境第1課(ごみ)	☎892・2471
環境第2課(し尿)	☎892・2472
リサイクル推進室	☎893・8651
青年の家	☎892・7721
星の里いわふね	☎893・3131
星田西体育施設	☎893・7721
第1児童センター	☎893・1144
いきいきランド交野	☎894・1181
倉治図書館	☎891・1825
文化財事業団	☎893・8111
あいあいセンター	☎891・9955
いきものふれあいセンター	☎893・6520
こどもゆうゆうセンター	☎892・3077
ボランティアセンター	☎894・3737
シルバー人材センター	☎893・0430
消防本部・署	☎892・0119

5時、星の里いわふね。プログラム交響曲第1番ほか。定員1,000人。入場料500円。指揮は元大阪フィルハーモニー首席ベース奏者の木村俊明さん。主催は交野シティフィルハーモニック。申し込みは当日直接会場か三井さん(☎891・9285)か、中井さん(☎892・7309)。問い合わせ是三井さん

天の川を清掃

10月13日(土)午前9時～午後4時、星の里いわふね。小雨決行。天の川清掃とチューリップ植栽、パーベキュー交流会。主催は天の川を美しくする会。申し込みは当日受け付け。問い合わせは成田さん(☎891・4013)

アフリカ探検隊楽習会

10月21日(日)午後2時～4時、ゆうゆうセンター体験学習室。異文化理解を通じて共生を学び、自分にできることから行動していくことをめざす。定員30人。参加費300円。主催は地球人ネットワーク。申し込み・問い合わせは香川さん(☎090・9602・0613)

不用品交換会

10月31日(水)午前10時～、万代郡津店店頭特設コーナー。贈答品など日常生活用品(食料品を除く)を交換。主催は交野市消費生活問題研究会。問い合わせは今西さん(☎891・3471)



スポーツ

交野市バドミントン連盟

毎週水曜日・第1・第3土曜日 午後3時～7時、第2・第4土曜

日午前9時30分～午後1時、いきいきランド交野。バドミントンの基本と試合出場のための練習。対象は女性経験者数人。入会金2,000円。月会費3,000円。申し込み・問い合わせは電話で木村さん(☎892・7641)

フレッシュアップジャズ体操

毎週金曜日午前10時～11時30分、郡津駅前交野会館。ストレッチ、エアロビクス、ジャズ体操。入会金1,000円。月会費3,000円。講師はMGLA会員の長谷山榮子さん。申し込みは当日直接会場。問い合わせは服部さん(☎891・4073)か、篠原さん(☎893・3446)



ハイキング

天皇の遺跡を訪ねて

10月21日(日)午前8時20分、河内磐船駅集合。雨天中止。近鉄飛鳥駅一岩屋古墳一マルコ山古墳一岡宮天皇陵一太田皇女の墓一斉宮天皇陵一掖土駅。8時。交通費2,020円。参加費200円、保険料を含む。主催は山歩会。問い合わせは吉原さん(☎892・3928 午後7時～9時)

バスハイク 若狭の景勝・三方五湖

10月27日(土)午前7時30分、河内磐船駅前集合。雨天決行。三方町縄文博物館一若狭自然歩道一三方石観世音一物産店。定員先着49人。参加費3,500円。主催は交野ハイキング同好会。申し込み・問い合わせは電話で成田さん(☎891・4013)

国産大豆を使って みそ作り

12月11日(火)・16日(日)、ゆうゆうセンター3階調理室。材料のみ購入の人には11日午前9時30分～午後1時に渡します。北海道産の大豆を使って添加物のないみそ作りを実習。費用は実習(材料費を含む)1口2950円。材料のみ1口(こうじ2キ、大豆1キ、塩500g)2750円。主催は交野市消費生活問題研究会。申し込みは往復はがきに住所・氏名・電話番号・口数・実習の有無を記入し、10月26日(金)までに〒576-8501 交野市環境生活課内交野市消費生活問題研究会。問い合わせは今西さん(☎891・3471)

針子 (しんしばり)

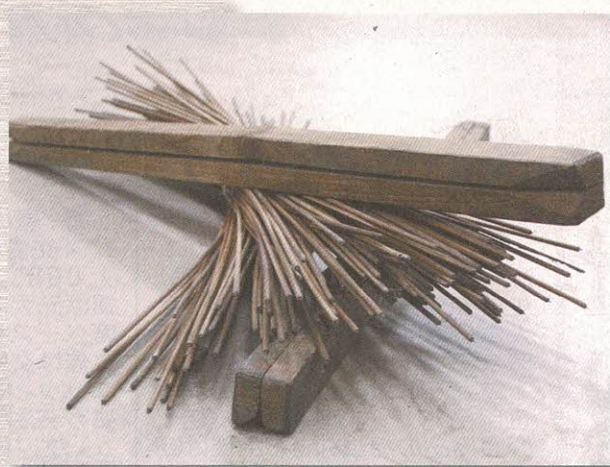

両端に短い針のついた竹ひご。いったい何に使う道具でしょうか？洗濯機の普及や衣服の変化によって、今日では染物屋などで見かけられなくなりましたが、昔は、洗い張りといって、どこの家庭でも着物が汚れたり、縫い直しをしたりするときは、糸をほどき反物にして水洗いをし、両端を板で挟んでひもで柱や木につないで、空中に張って乾燥させました。

その際、布幅を一定に保つために布の左右にこの針子を等間隔に刺して布をぴんと張り、布裏から刷毛で洗濯のりを薄くのばしたものでした。



◎昔の道具を探しています◎

文化財事業団では、日常生活の道具たちを集めています。家の建て替え、掃除などで不用になった昔の道具・衣類・おもちゃ等々。また、古いアルバムに写っている失われ行く昔の記録などの収集にご協力ください。

○問い合わせ 文化財事業団

(☎893・8111)



河内木綿 (かわちもめん)

糸が大きく丈夫で、洗えば洗うほどしっとり落ち着く色や肌触り……。これが河内木綿の特徴です。その特徴を生かして主に普段着や作業着、布団などに仕立てられました。かつて河内地方は、木綿の大産地でした。東大阪や八尾など中河内が特に有名ですが、北

河内でも綿畑がひろがり、農家の副業として綿織りが日常的に行われていました。「中河内郡誌」には、河内国における著名な綿布の一つに交野場木綿があげられており、長さ6丈(約18尺)、重さ400匁内外(約1.5キログラム)の縞木綿が多く生産されていたようです。このように隆盛をきわめた河内木綿も、明治時代に入り外国からの綿の輸入や織機の近代化によって次第に姿を消していきました。



民具のへや公開

毎月第2日曜日午前10時～午後3時、教育文化会館(倉治図書館南隣)で、市民から寄贈していただいた民具(約200点)の公開展示を行っています。

休日のひととき、民具のへやでタイムトリップしてみませんか。

○問い合わせ 文化財事業団

(☎893・8111)

※10月14日(日)は、民具のへや常設展示は、展示替えのため休館します。

広報

かたの

(No.560)

2001年10月10日

編集と発行 交野市役所総務課

〒576-8501 大阪府交野市私部1丁目1番1号 ☎072-892-0121

ファクス 072-891-5046 テレホンサービス ☎072-892-1599

url <http://www.city.katano.osaka.jp/>

R100
古紙配合率100%再生紙
を使用しています