

広報
市

かたの 2/10

平成14年

市民憲章

和

(自然と・文化と・人と)

毎月10日・25日発行

No.568 編集と発行・交野市役所総務課

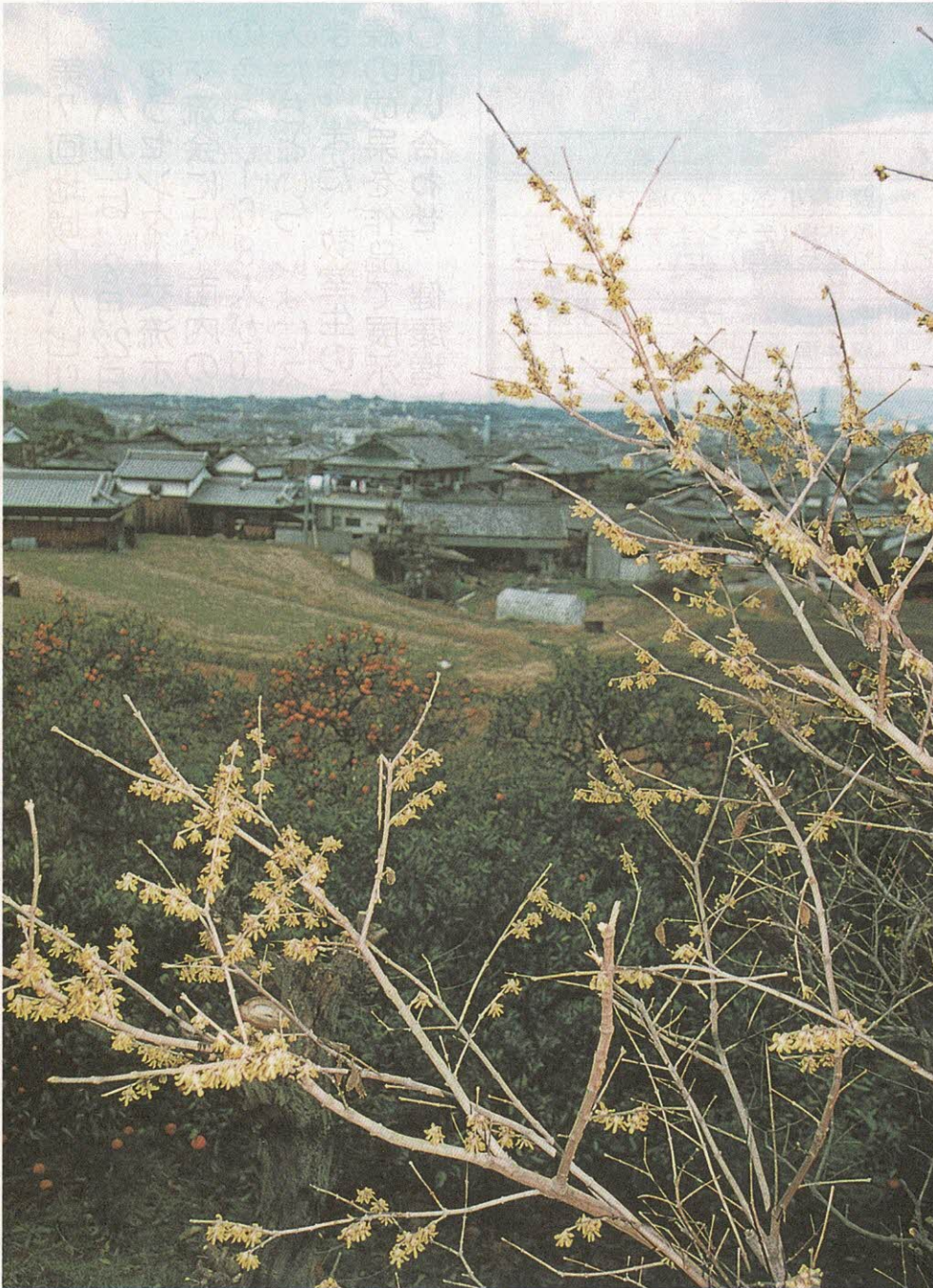

撮影場所：神宮寺

ろうばい

もくじ

- 2 わいわいフェスティバル
- 3 学 習
- 4～7 スナッパ
- 8～12 暮らし
- 13～16 健 康
- 17 図 書
- 18～19 みんなのひろば
- 裏 面 ちょっと昔の民具たち

わいわいフェスティバル

2月22日(金) ゆうゆうセンター

プログラム

と き	発表グループ	内 容
10:20~10:40	ゆうゆう会	踊り(小さな竹の橋で)他
10:40~11:00	星田(星の輝き)	歌体操(チャンチキおけさ、これから音頭)
11:00~11:05	市長あいさつ	
11:05~11:25	ことばの会	歌(一週間、よさこい鳴子踊り)
11:25~11:45	ひまわり	旗体操(朝はどこから)
11:45~12:05	あゆみ	踊り(よさこいソーラン)
12:05~13:00	昼 食	
13:00~13:20	ふくじゅそう	踊り(銀座カンカン娘、数え唄)
13:20~13:40	心の歌	歌 第九(喜びの歌)、風、若者たち
13:40~14:00	かけはし	合奏(オブラディ・オブラダ、ヤングマン)
14:00~14:20	さつき	歌体操(黒田節、毬と殿様、好きやねん大阪)
14:20~14:40	ホットサークル	体操(明日があるさ)

第7回地域リハビリテーション交流会「わいわいフェスティバル」は、2月22日(金)午前10時から午後3時まで、ゆうゆうセンター交流ホールで開かれます。交流会には、市内の機能訓練教室に通っている180人のうち、168人が10グループに分かれてボランティアの人たちといっしょにステージいっぱい歌や踊りを繰り広げます。また、教室生のうち21人が1年間取り組んできた訓練の成果を作品で展示します。

○問い合わせ 健康増進課(☎893・6405)

リハビリへの取り組み

多くの障害を持つ人たちや高齢の人たちが、自分の健康を維持するために毎日リハビリに取り組む、いろいろな努力をしています。

フェスティバルでは、市民のみなさんに見ていただき、声援していただくことが明日への活力になると考えています。市民みなさんも会場へ足を運び、声援してください。さるようお願いいたします。



市内5か所に機能訓練教室

「仲間づくり」をしています

市内の機能訓練教室では、40歳以上の人を対象に①現在の機能を維持②閉じこもりを解消し、生活の場をひろげる③助け合える仲間づくり④寝たきり予防などをめざしています。

教室はゆうゆうセンター、倉治リハビリ教室(倉治仲町集会所)、星田リハビリ教室(星田会館)、私部リハビリ教室(私部会館)、梅が枝地区リハビリ教室(梅が枝第一集会所)です。

訓練は保健婦(士)、看護婦(士)、理学療法士、作業療法士、言語聴覚士が担当しています。それに多くのボランティアのみなさんが献身的な奉仕を続けています。そのボランティアは、ひまわり30人(ゆうゆうセンター)、スバル11人(星田教室)、おりひめ15人(倉治教室)、ひこほし12人(私部教室)です。

現在180人が、週1回訓練を受けています。高齢化時代を迎え、ボランティアの支えはますます必要となっています。ボランティアに関心のある人は、ボランティアセンター(☎894・3737)までご連絡ください。

梅が枝教室ボランティア募集

梅が枝地区の機能訓練教室を手伝っていただけるボランティアを募集しています。

○と き 毎週月曜日午前9時30分~11時30分

○と ころ 梅が枝第一集会所

○内 容 お茶の用意、後片付け、教室生の話し相手、機能訓練の簡単な介助など

○連絡先 ボランティアセンター

学習

カワセミ観察会

- とき 2月24日(日)午前9時～午後1時。雨天中止
- ところ 天野川周辺
- 内容 良い環境指標鳥のカワセミを観察、同時に周辺地域で野鳥も観察
- コース 私市駅前(午前9時集合)→大阪市立植物園→天野川→ギンガ保育園
- 参加費 無料
- 持ち物 お茶、あれば双眼鏡、野鳥図鑑
- 指導 いきものふれあいセンター職員(交野野鳥の会会員協力)
- 主催 いきものふれあいセンター
- 問い合わせ 同センター(☎893・6520)



春休み雪国体験教室

- 教育委員会と交野市体育文化協会は、友好都市の富山県山田村・牛岳温泉スキー場で、雪国体験教室を開きます。スキーなどの雪国遊びや山村の暮らしを体験する楽しい行事です。ふるってご参加ください。
- とき 3月25日(月)～28日(木)の3泊4日
 - ところ 富山県山田村・牛岳温泉スキー場
 - 対象 市内在住の小学3年生～中学2年生
 - 定員 先着110人
 - 参加費 4万1000円(バス代、宿泊費、現地用具代などを含む)
 - ※別途レンタルウェア(上下)の下のみを希望する人は、25000円必要です。
 - ※3月10日(日)午後1時から青年の家で説明会を開きます。
 - 申し込み・問い合わせ 2月18日(月)～3月3日(日)に参加費を添えて青年の家(☎892・7721)

交野・コリングウッド姉妹都市英会話教室

交野・コリングウッド姉妹都市協会では、英会話教室の受講生を募集します。あなたも会員になって英会話を始めてみませんか。

- 開講期間 4月～15年3月
- 内容 コース・時間・受講料・定員(下表)
- 対象 一般、学生(18歳以上の人)
- ところ 青年の家他
- 講師 日本人講師と外国人講師
- 申し込み 2月24日(日)～3月1日(金)午前9時30分～午後4時に受講料の一部5000円と姉妹都市協会費2000円を添えて交野・コリングウッド姉妹都市協会事務局(あいあいセンター内)
- ※2月24日(日)のみ午前9時30分から募集コースごとに

絵本・おはなし入門連続講座

図書館では、子どもたちを絵本とおはなしの世界へ誘うきっかけをつくるため、「絵本・おはなし入門連続講座」を開きます。気軽にご参加ください。

- とき・ところ・テーマ・講師(下表)
- 対象 幼児をもつ両親、保育者
- 受講料 無料
- 申し込み 当日直接会場
- ※保育を希望される人は、それぞれ開催日の1週間前までに青年の家図書室まで。ただし、2歳から就学前の幼児。おやつ代100円。
- ※3回連続の受講をお勧めしますが、各回限りでも結構です。
- 問い合わせ 青年の家図書室(☎893・4881)

とき・ところ	テーマ・講師
2月20日(水) 10:00～12:00 青年の家 201研修室	絵本のたのしさと選び方 ー人生で最初に出会う絵本ー 大北孝子さん (日本子どもの本研究会会員)
2月28日(木) 10:00～12:00 青年の家 201研修室	絵本のたのしさと選び方2 ー心を豊かに育てる絵本ー 大北孝子さん (日本子どもの本研究会会員)
3月6日(水) 10:00～12:00 青年の家 206研修室	たのしいおはなしの世界 ーこどもといっしょにおはなしを楽しみましょうー 芦田悦子さん (甲南女子大学非常勤講師)

1人1枚の整理券を発行します。受け付けは午前9時40分～午後4時までです。

※簡単なテストを行ってからのコースを決めますので、ご希望の時間に受講できない場合もあります。ご了承ください。

※募集人数が定員になり次第、締め切ります。

※電話での申し込みは受け付けていません。

○問い合わせ 同協会事務局(☎891・9955)

曜日	コース	時間	受講料(6か月分)	定員
水	初級A	9:20～10:20	18,000円	6人
	初級B	10:30～12:00	21,000円	
	入門	13:00～14:00	18,000円	1人
	初級A(夜間)	18:50～19:50	18,000円	
木	初級B(夜間)	19:55～21:25	21,000円	8人
	初級A(夜間)	18:50～19:50	18,000円	
金	初級B	10:30～12:00	21,000円	11人
	入門	13:00～14:00	18,000円	
	初級A	9:20～10:20	18,000円	
土	初級A	9:20～10:50	21,000円	10人
	初級B	11:00～12:30	21,000円	
	中級	13:00～14:30	21,000円	

星のまち★かたの
Snap Shot スナップ



▲ 見事なダイコンを収穫

12月14日(金)、交野小学校の畑で、3年生がダイコンの収穫をしました。

10月に種まきをしたあと、毎日水やりをしたり、観察したりしてきました。収穫にはみんながビニール袋を持って集まり、1本ずつ抜き取りました。校内で品評会をしたあと、豚汁に入れて食べました。

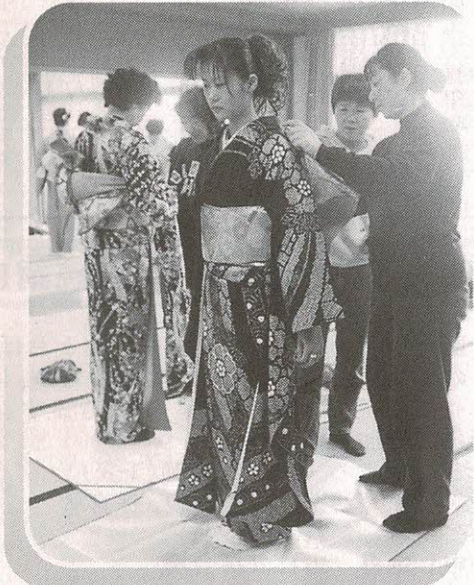

◀ お正月の着物着付け教室

12月15日(土)・16日(日)、武道館専修室で、正月に備えた着物着付け教室が開かれました。

参加者たちは、訪問着や振りそでの着方、帯の変わり結びの手順を熱心に習い、「これで正月は着物が着られます」と笑顔を見せていました。



◀ 農業まつりにぎわう

12月23日(日)、農協本店などで、第24回交野市農業まつり〜市制施行30周年記念・JA交野市感謝のつどい〜が開かれ、大勢の買い物客でにぎわいました。

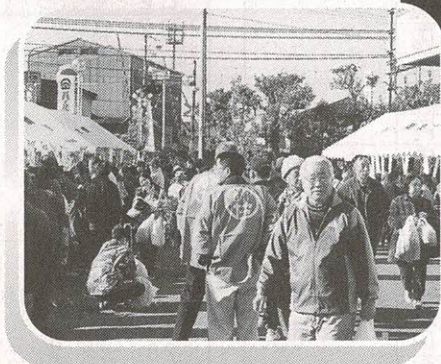



◀ 佐藤美香ピアノ・リサイタル

12月22日(土)、星の里いわふねで、市制施行30周年記念・市民コンサートが開かれ、佐藤美香さんのピアノ・リサイタルがありました。

佐藤さんは、本市出身のピアニストで、現在、世界を舞台に演奏活動をされています。この日はショパンの曲を中心に美しい調べが披露されました。



▶ 三世代交流しめなわ作り

12月22日(土)、ゆうゆうセンターで、三世代交流しめなわ作りが行われました。

親子連れなど約150人が参加し、交野古文化同好会メンバーから手ほどきを受けながら、しめ飾りを編みあげ、できあがった作品は正月用に持ち帰りました。

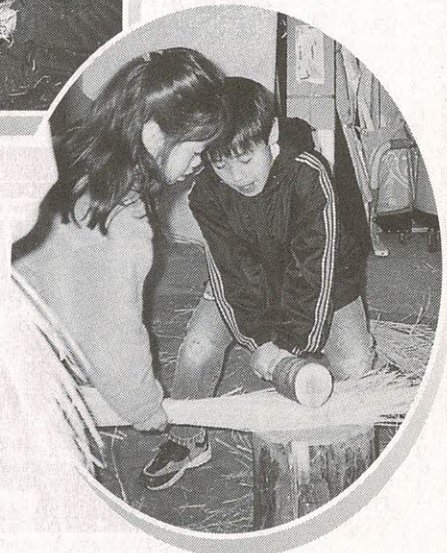

▶ 威勢よく消防出初式

1月6日(日)、第四中学校運動場で、恒例の消防出初式がありました。
東海大学附属仰星高等学校吹奏部の演奏にのって団員が分列行進、各種消防車や救急車の車両パレードのあと、一斉放水で冬空に七色の放物線を描きました。



▶ とんど焼き

1月14日(月)、星田神社と住吉神社で、とんど焼きが行われました。

各家庭からしめ飾りなどを持ち寄り、燃え盛る火の中に投げ込み、正月行事に別れを告げました。



住吉神社



星田神社

つきたてのおもちに舌つづみ

◀ 倉治保育園で

1月10日(木)、倉治保育園で、もちつきが行われました。
保護者の手助けて、園庭に2台の石うすを据えつけ、先生や子どもたちが代わる代わるきねを振り上げて、もちをつき上げました。子どもたちは砂糖じょうゆやきな粉をつけておいしそうに食べていました。



▶ ヴェルディヒルズで

12月23日(日)、ヴェルディヒルズ(星田西5丁目)の中庭で、管理組合主催のもちつき大会がありました。
子どもたちも参加して、つきたてのおもちを丸めました。また、きな粉や大根おろしをつけていただきました。

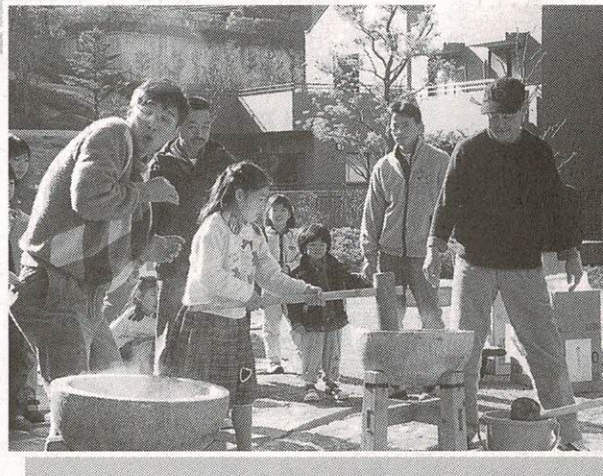

FUN NIGHT LIVE in KATANO 2002 開催！
(ファン ナイト ライブ イン 交野 2002)

交野市体育文化協会は、生涯学習イベントとして「FUN NIGHT LIVE in KATANO 2002」を開きます。

30〜40歳代には懐かしく、ローティーンには新鮮な60・70年代ダンスナンバーや今人気のゴスペルを含むソウル系音楽を、本格的なバンド演奏に乗せてお届けします。ライブ感覚で楽しめるイベントです。金曜の夜を大いに盛り上げて見ませんか。

○とき 3月22日(金)午後6時30分

○ところ 星の里いわふね 体育室

○出演 JT's(ジエイティーズ)、ゴスペルコーラスグループ

○入場料(カッコ内は前売り)

○販売開始日 2月14日(木)

▽一般2000円(1500円)

※特別割引(ツインシート)は一律2500円。

▽小学生、高校生・60歳以上・障害者1500円(1000円)

※小学生未満は無料。ただし、座席がありませんので膝の上などに座らせてください。

※原則として返金はできません。

▽販売場所 青年の家、星の里いわふね、いきいきランド交野、生活文化課、教育委員会

○問い合わせ 同協会事務局

か、社会教育課文化振興係(青年の家内) ☎892・772

1)

出演者の紹介

JT's(ジエイティーズ)
ソウルミュージックが好きな仲間があつまり1998年に結成されました。

「R&B」や「ダンスナンバー」を中心に演奏やファンション、振り付けなどにもこだわったライブ・パフォーマンスを展開し、最近では、ゴスペルコーラスと共演し、より幅広い音楽活動を目指しているグループです。他に本格的なゴスペルコーラスグループも出演します。





所得税の確定申告

2月18日(月)～3月15日(金)

13年分所得税確定申告書の提出は、2月18日(月)から始まります。本年の申告及び納付期限は3月15日(金)ですが、期限間近になりますと税務署は大変混雑しますので、早めに済ませてください。

○問い合わせ 枚方税務署(☎844・9521)か、交野市課税課市民税係

枚方税務署では、申告書は「前年の控え」及び「確定申告の手引き」などを参考に、自分で作成する「自書申告」を推進しています。税務署員は申告会場でも、みなさんが申告書を作成される際、アドバイスをいたします。

税務署の申告会場は、午前9時から午後5時までですが、正午から午後1時までには署員の昼食時間となります。また、申告書提出時の混雑を緩和するため、申告書の検算は後日改めて行うこととしていますので、ご理解とご協力をお願いします。

確定申告書は郵送でも提出できます。そのとき確定申告書などの控えが必要な人は、控えを作成のうえ必ず返信用封筒(切手貼付済、住所・氏名記載済のもの)を同封してください。

納税方法には、銀行などの預貯金口座から振替によって納税することができる振替納税制度がありますのでご利用ください。

所得税の確定申告書が新しくなりました

14年1月から使用する所得税

の確定申告書の様式が、大幅に改訂されました。改訂の概要は次のとおりです。

①用紙サイズがA4判になりました。

②様式が二種類になりました。

〔申告書A様式〕
給与や年金の所得のある人など

〔申告書B様式〕
事業や不動産の所得のある人など

確定申告書を提出される前に

次のような場合は適用されませんので、ご注意ください。

◇配偶者特別控除Ⅱ合計所得金額が1000万円を超える場合

◇老年者控除Ⅱ合計所得金額が1000万円を超える場合

◇配偶者控除Ⅱ配偶者の合計所得金額が38万円を超える場合

◇扶養控除Ⅱ扶養親族等の合計所得金額が38万円を超える場合

◇扶養控除Ⅱ扶養親族等の合計所得金額が38万円を超える場合

◇このほか、定率減税では、所得税額の20%相当額(最高25万円)の計算誤りや計算漏れ、さらに一時所得では生命保険の満期返戻金等の一時金にご注意ください。

還付申告をされる人

医療費控除や住宅借入金等特別控除、雑損控除を受けられる人や中途退職された人で、還付の申告をされる人は、2月18日(月)前でも税務署で受け付けています。

なお、還付金の受け取りには、便利な銀行などの振り込みをできるだけご利用ください。ただし、還付金の支払いには、2～3か月かかりますのでご了承ください。



サラリーマンのための還付申告相談センター

- とき 2月15日(金)まで(土曜・日曜・火曜日、祝日は除く)午前10時～午後4時
- ところ メセナひらかた6階会議室(枚方市新町2-1-5)
- 内容 税務署員並びに税理士が申告書作成のアドバイスをいたします
- 問い合わせ 枚方税務署(☎844・9521)



所得税の交野申告会場

近畿税理士会枚方支部の協力で、下記のとおり開催します。

- とき 2月18日(月)～28日(木)(ただし土曜・日曜日を除く)午前10時～正午、午後1時～3時
- ところ 市役所別館3階 会議室
- 案内
 - ▷来所者が多数の場合、時間前に受け付けを締め切らせていただくこともあります。
 - ▷申告書などはご自分で記載してください。会場では、税務署員並びに税理士が作成のアドバイスをします。
 - ▷印鑑、計算用具(電卓など)、筆記用具は必ずご持参ください。
 - ▷還付申告の人は、本人の振込先金融機関の口座番号が必要となります。
 - ▷譲渡、相続、贈与の相談はしていません。
 - ▷駐車場がありませんので、車での来場はご遠慮ください。
- 問い合わせ 枚方税務署(☎844・9521)か、課税課市民税係



還付申告の特設会場

次の会場でも、所得税の還付申告ができます。

※各会場とも土曜・日曜日、祝日は開設していません。

○問い合わせ 税務署(☎844・9521)

○とき 2月19日(火)まで午前10時～午後4時

○とき 2月28日(木)まで午前10時～午後4時

○ところ

◇キタコーナー 大阪駅前第2・第3ビル前・曾根崎地下広場

◇ミナミ会場 大阪市精華学習ルーム

◇近畿税理士会館 地下鉄谷町線天満橋駅下車





住民税の申告受け付け

住民税(市・府民税)の申告を下記のとおり受け付けますので、必要な書類を持って期間内にお越しいただくか、郵送してください。

○とき 3月1日(金)～15日(金)＝土曜・日曜日は除く

○ところ 市役所別館3階 会議室

※別館にはエレベーターがありませんので、体の不自由な人は市役所本館1階課税課の窓口にお越しいただくか、別館1階に電話を設置していますので、職員をお呼びください。

※非課税になる人でも、証明書の発行資料や国民健康保険料の算定資料にもなりますので、申告されますようお願いいたします。

※所得税の確定申告書を出された人は、住民税の申告は必要ありません。

○問い合わせ 課税課市民税係

申告受け付け日程・会場

2月21日(木) ～22日(金) 10:00～11:30 13:00～15:00	星田会館
3月1日(金) ～15日(金) 9:30～11:30 13:00～16:00	市役所別館 3階会議室



農業所得の確定申告

13年分から収支計算が必要

13年分(14年提出分)から特殊田畑所得標準が廃止されますので、野菜・果物などの作物等を作付けされている人は、当該所得標準による申告はできません。

従って、農業所得の申告は、実額による収支計算での申告となります。

※特殊田畑とは、自家用以外の野菜・花き・果樹などです。

○問い合わせ 枚方税務署(☎844・9521)か、課税課市民税係



ミニバイクの廃車手続き

軽自動車税は、毎年4月1日現在の所有者に課税されます。原動機付自転車、軽二輪車、軽自動車などを持っていないとしても、廃車手続きをしていなければ課税されます。

ミニバイクの廃車手続きは印鑑、原動機付自転車申告済証(または同販売証明書)、ナンバープレートを持って納税課市税証明係の窓口までお越しください。

○問い合わせ 納税課市税証明係

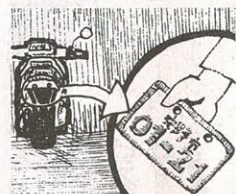

市税の納付は口座振替で

市税は、銀行などの預金口座から自動的に納付することができます。期限月ごとに窓口に行く手間がはぶけ、多忙な人や不在がちな人にとっては大変便利です。

この機会に、ぜひ申し込みされることをお勧めします。

○申し込み 指定の金融機関(銀行・信用金庫・信用組合・郵便局・農協)の各窓口で受け付け

○持ち物 通帳・印鑑(通帳に使用のもの)・納付通知書

○取扱税目 固定資産税、市

府民税、軽自動車税

○問い合わせ 納税課納税係



2月は、固定資産税・都市計画税第4期分の納期月

期限(2月28日)内に最寄りの収納取扱金融機関へ納めていただきますようお願いいたします。納期が過ぎると延滞金がかかりますので、ご注意ください。

市税の納付には、便利な口座振替をご利用ください。

○問い合わせ 納税課納税係



固定資産課税台帳の縦覧と審査

3月1日(金)から申し出

14年度固定資産課税台帳の縦覧期間と同台帳の登録に関する審査申し出期間は、下記のとおりです。

縦覧できる人は、納税義務者(所有者)及び納税義務者から委任された人です。本人と確認できるもの(納付書など)、また、委任された人は必ず委任状をご持参ください。

○縦覧期間 3月1日(金)～20日(水)

○審査申し出期間 3月1日(金)～納税通知書の交付を受けた日から30日以内

※いずれも午前9時～午後5時15分(土曜・日曜日、祝日を除く)。

○ところ 課税課固定資産税係

○問い合わせ 同係



農業委員会委員選挙人名簿の縦覧

14年の農業委員会委員選挙人名簿を次の期間縦覧できます。

○とき 2月23日(土)～3月9日(土) 午前8時30分～午後5時

○ところ 市役所2階 選挙管理委員会事務局

○問い合わせ 同事務局



子育てふれあい広場

就学前の子どもを育てている人を対象に、子育てふれあい広場(お母さん教室・家庭教育学級)を開きます。別室での保育は行いません。

- とき 3月7日(木)午前10時～11時30分
- ところ ゆうゆうセンター4階 多目的ホール
- 対象 2・3歳児(平成9年4月2日～11年4月1日生まれ)と保護者
- 定員 30組
- テーマ 「親子でつくってあそぼう」
- 講師 関西女子短期大学講師 中尾美千子さん
- 持ち物 牛乳パック(4個)、ラップの芯、はさみ、曲がるストロー、割りばし、ホットキス、ビニールテープ、カッターナイフ、油性ペン(3色以上)

○申し込み・問い合わせ 往復はがきに住所、氏名、電話番号、子どもの生年月日を記入し、2月25日(月)までに〒576-18501 交野市役所幼児対策室

義務教育就学前までの児童の養育者に児童手当を支給

義務教育就学前までの児童の養育者に児童手当を支給しています。

下記のような場合には、必ず届けてください。

- ▷ 転入されたとき
 - ▷ 出生などにより児童がふえたとき
 - ▷ 市内で転居されたとき
 - ▷ 転出(海外も含む)されたとき
 - ▷ 受給者が退職されたとき(厚生年金加入の人)
 - ▷ 児童と監護・生計関係がなくなったとき
 - ▷ 公務員になったとき
 - ▷ その他、支給要件に該当しなくなったとき
- ※ 13年度の児童手当現況届をまだ提出されていない人は、急いで提出してください。
- ※ 2月の定時払日は15日です。



○問い合わせ 社会福祉課(☎893・6400)



老人医療証の交付申請

対象は3月中に満65歳になる人

3月中に満65歳になる人で、下記のA・Iのいずれかに該当する人は、老人医療(医療費の助成)制度の受給資格を取得することができますので、医療証の交付申請にお越しく下さい。

- A 市民税非課税世帯
 - I 精神保健法・結核予防法・特定疾患に該当
- ただし、下記の点に留意してください。
- 各種健康保険(健保組合・共済組合等)の本人で、附加給付制度のある健康保険は、受給資格はありません。
 - 前記Iに該当の人は、所得制限があります。
 - 申請・問い合わせ 2月22日(金)から保険年金課老人医療係



要約筆記者の派遣

公共機関への申請や相談、医療機関での受診や相談、また文化・教養を高めるための各種事業に参加するときに利用できます。

派遣は、市内に居住し、身体障害者手帳(聴覚または言語機能障害)を所持している人が対象です。直接あるいは電話、ファクス、郵便のいずれかの方法で利用申し込みをしてください。

○問い合わせ 福祉サービス課(ゆうゆうセンター内 ☎893・6400 ファクス891・6241)

「ワン切り」にご注意!

～消費者相談～

問い合わせ 環境生活課 消費生活相談コーナー (あいあいセンター内) ☎891・5003

Q ワンコールで切れた電話に、自分の携帯電話の着信記録を見てかけ直したところツーショットダイヤルの案内が流れていました。後で料金を請求されなにか心配です。

A 昨春秋に携帯電話の「ワン切り」の苦情が当窓口にも多数寄せられました。これは「かけ直して」というワンコールの合図を悪用し、消費者から業者の番号に電話させるものです。「ワン切りで10万円請求された」、「かけてはいけない電話番号リスト」などの情報が主にインターネット上でやりとりされています。

助言 このような情報には一部誤ったものもあるようです。「かけてはいけない電話番号」に国民生活センターの電話番号が掲載されていました。不

用なトラブルに巻き込まれないよう注意しましょう。

まず「ワン切り」でも知らない番号にはかけ直さないことが基本です。また、かけてしまったとしても、ただ電話をしただけの場合では、支払いの義務はありません。「請求される」と「支払義務がある」ということはまったく違います。

「ワン切り」のほかにも身に覚えのないツーショットダイヤル代金請求の電話がかかるなどの相談が後を絶ちません。一部には、利用の事実がないにもかかわらず使用したと主張して請求する悪質業者もいるようです。

電話による請求の場合、必要以上に自分の個人情報である住所・氏名などは業者に知らせないように注意してください。また、使用した事実がないのなら毅然として請求に応じないようにしましょう。一度払ったが何度でも請求がくるという苦情もあります。「ワン切り」などで不当な請求があれば、当窓口までご相談ください。



交通バリアフリー基本構想への意見募集

JR河内磐船駅・京阪河内森駅及びその周辺地区のバリアフリー基本構想の素案をまとめましたので、下記のとおり縦覧し、意見や提言を募集します。

寄せられた意見や提言も参考にし、市民や障害者の代表、鉄道や道路の事業者などにより設置されたバリアフリー推進連絡協議会の審議を経て、13年度中に基本構想を策定する予定です。

○縦覧場所

- ▷ ゆうゆうセンター1階 ロビー
- ▷ 市役所2階 情報公開コーナー
- ▷ 市役所別館2階 都市政策課

※なお、縦覧期間中、市のホームページでも見ることができます。

○縦覧と意見募集期間 2月20日(水)まで

○意見の送り先 〒576-8501 交野市私部1-1-1
交野市役所都市政策課(ファクス 891・5046) メール
アドレス tosi@city.katano.osaka.jp

○問い合わせ 都市政策課



保育士の登録者を受け付け

保育士(幼稚園教諭)の資格を持っている人のアルバイトとパートの登録者を募集しています。

《アルバイト》

○勤務時間

▽平日 午前9時～午後5時15分
▽土曜日 午前9時～正午

《パート》

○勤務時間

▽月曜～土曜日

〔早朝〕午前6時55分～9時10分
〔薄暮〕午後4時50分～7時5分

▽土曜日 午前9時～午後5時

※登録に必要なものは、履歴書と資格証明書です。

○問い合わせ 幼児対策室



いざ!というときのために 普通救命講習

心肺蘇生法の手順

① 意識を調べる

1. 呼びかける
2. 肩を軽くたたいてみる



② 助けを呼ぶ(大きな声で)

③ 口の中を調べる

異物があれば取り除く



④ 気道確保(空気のとおり道を開ける)



⑤ 呼吸を調べる

1. ほおを傷病者の口と鼻に近づける(吐息を感じとる)
2. 胸の動きを見る



⑥ 人工呼吸

目で胸が上がるのを確かめる



人工呼吸の仕方

対象	割合	吹き込む時間	吹き込む量
成人	5秒に1回	1.5~2.0秒	800~1,200ml
小児	4秒に1回		胸が軽く膨らむ程度
乳幼児	3秒に1回	上記よりも短い時間	

⑦ 脈拍を調べる

けい動脈に触れる

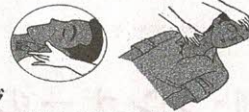

*心臓マッサージ

胸を押さえる手の位置
図の×印の位置



⑧ 心肺蘇生

人工呼吸2回と心臓マッサージ15回の繰返し

心臓マッサージの仕方

対象	圧迫のスピード	圧迫回数	圧迫の深さ	人工呼吸
成人	1分間に	両手で15回	3.5~5cm	2回
小児	80~100回	片手で5回	2.5~3.5cm	1回
乳幼児	1分間に	2指で5回	1.5~2.5cm	1回

「救急車が来るまでに、どのような応急手当てをすればいいのか」をスローガンに、市消防本部は、各種団体などを対象に普通救命講習を実施しています。

講習は、訓練人形などを用いて実技を中心に左図のような応急手当てについて行っています。

- と き 2月24日(日)午後1時~4時
- と ころ 市消防本部
- 定 員 30人
- ※定員に達した場合は、次回にお願いします。
- 受講料 無料
- 申し込み・問い合わせ 消防本部警備課救急係(☎892・0119)



せん定枝のリサイクル堆肥無料配布

市は、資源の再利用の一環として、市内の街路樹や公園などの植栽をせん定したときに出た枝や葉を細かくチップ状にし、微生物の分解能力を活用して有機物堆肥を作っています。

この堆肥を前年度に引き続き希望者に無料配布します。市販の腐葉土と同じように使用できます。なお、今後の参考にするため、市民みなさんの意見を求めていますので、お寄せください。配布方法は下記のとおり。

○とき 3月8日(金)午前10時～午後3時

○ところ 私部公園臨時駐車場

○配布数 1人1袋(18kg入り)

※1,500袋を用意しています。

○問い合わせ 土木管理課



宝くじ助成金でプラランタを設置

市では、自治総合センターから受けた13年度宝くじの助成金で、各地域の集会所、会館、公園の周辺など10か所に計29個のプラランタを設置しました。

○問い合わせ 公園みどり課



ごみ処理問題研究会で減量化行動計画など検討

専門家を交えて四條畷・交野両市のごみ問題を考える第8回ごみ処理問題研究会が1月11日(金)、四條畷市で開かれました。

研究会では、ごみ減量を進めるため、大阪府ごみ減量化プログラムとの整合性、府内各市の集団回収助成金とリサイクル率との相関関係などを説明した後、四條畷・交野両市の減量化目標値の設定、減量化行動計画(案)などについて検討されました。

また、新処理施設の整備にあたっての熱利用による発電の有効活用、リサイクルプラザなどの併設施設の資料説明が行われ、施設内容のあり方、施設整備の法手続き、立地の諸基準などについて検討されました。

その他、新しい施設の完成までには5年、10年近くかかるので、現時点ではごみ排出の減量化を市民のみなさんに強く訴えることが大切であるとの意見がありました。

○問い合わせ 四條畷市交野市清掃施設組合(☎876・1202)



第4回消費生活講座「医療を消費者の目でとらえる」

今、医療をいのちの主人公である消費者の目でとらえ、患者と医療者(医療機関)が対話を通してお互いに気づき合い、歩み寄ることのできる関係づくりが強く求められています。

第4回消費生活講座では、患者たちがどんな医療を望んでいるのか、賢い患者になるためのポイントは何かなどをわかりやすくお話しします。

○とき 2月20日(水)午後2時～4時

○ところ あいあいセンター ベガホール

○テーマ 「医療を消費者の目でとらえる」あなたがいのちの主人公

○講師 ささえあい医療人権センター 辻本好子さん

○参加 先着50人

○費用 無料

○申し込み・問い合わせ 環境生活課か、消費者相談コーナー(あいあいセンター内 ☎891・5003)

○申し込み・問い合わせ 環境生活課か、消費者相談コーナー(あいあいセンター内 ☎891・5003)



麻薬・覚せい剤・シンナーの乱用は破滅への第一歩

ちょっとした好奇心から、薬物に手を出したため、心と体がむしばまれ、家族や友人を悲しませ、ときには幻覚、妄想によって凶悪犯罪を起こしてしまうなど、今や薬物乱用は深刻な社会問題となっています。「ほんの1回ぐらいなら」の気持ちが命取りです。自分はもちろん、愛する人のためにも薬物乱用は「ゼツタイダメ」です。



愛する

○相談・問い合わせ

▷大阪府麻薬覚せい剤等対策本部(☎06・6941・9078)

▷四條畷市民健康プラザ(☎878・1021)

▷枚方警察署(☎845・1234)



ごみ処理問題研究会 傍聴をどうぞ

ごみ処理問題研究会は、2月16日(土)、交野市内で、9回目の研究会を開きます。

傍聴を希望される人は、直接会場へお越しください。

○とき 2月16日(土)午前10時～

○ところ ゆうゆうセンター2階 おとしより健康教室

○問い合わせ 四條畷市交野市清掃施設組合(☎876・1202)



予防接種日程

月日	時間	予防接種名
3月6日(水)	13:30~15:00	ツベルクリン反応
3月8日(金)	13:30~15:00	判定・BCG接種
3月20日(水)	13:45~15:00	風しん
3月22日(金)	13:45~15:00	3種・2種混合、 ジフテリア・破傷風Ⅱ期

風しん

○接種方法 1回接種
○対象 生後12か月〜7歳5か月(望ましい時期は生後12か月〜36か月・麻しん接種後)
▽昭和54年4月2日〜62年10月1日生まれの人 ※右記の人で、
▽風しんにかかったことのない人
▽風しんの予防接種・新3種混合(別名MMR)Ⅱ風しん・麻しん・おたふくかぜⅡの予防接種を受けていない人
▽風しんにかかったかどうかの記憶がはっきりしない人
※注意!
▽妊娠中の人は接種を受けることはできません。
▽女性は接種後3か月間は避妊をする必要があります。
風しんの個別予防接種について
医療機関(「わが家の健康管理」参照)でも無料で接種を受けることができます。直接医療機関に電話などで予約をし、母子健康手帳を持参してください。予防接種の説明書・予診票は医療機関に備えてあります。



3月の予防接種

3月は、乳幼児を対象に3種・2種混合とツベルクリン検査、BCG接種、風しん、小学6年生・中学1年生(13歳未満)にジフテリア・破傷風Ⅱ期の予防接種を行います。

○とき 左表
○ところ ゆうゆうセンター
○費用 無料
○持ち物 母子健康手帳
○その他 体温は当日、会場で測ってください。

▽5歳未満の人で、ひきつけ(けいれん)を起こしたことのある人及びひきつけを起こして1年未満の人は、予防接種を受けにこられる前に健康増進課へご相談ください。
▽個人通知は出しませんので直接会場へお越しください。
▽保護者同伴でお越しください。
▽予防接種の説明書と予診票は会場に備えてあります。
○問い合わせ 健康増進課(893.6405)

ツベルクリン検査とBCG接種

○対象
▷生後3か月以上48か月未満の乳幼児(一度BCG接種をした人は受けられません)
※望ましい接種年齢は生後3か月〜12か月です。
○判定及びBCG接種
ツベルクリン検査後2日目(48時間)に判定し、陰性の人にはBCGを接種します。
※体調が悪い場合でも必ず判定にお越しください。

3種・2種混合、ジフテリア・破傷風Ⅱ期の対象と接種方法

	対象	望ましい年齢・時期	接種方法
3種混合 (黄色の予診票)	I期初回	生後6か月〜7歳5か月	生後6か月〜12か月 3〜8週間隔で3回接種
	I期追加	〜7歳5か月	◆1歳6か月〜2歳 ◆I期3回接種終了後1年〜1年6か月の間 1回接種
2種混合 (青色の予診票)	I期初回	生後6か月〜7歳5か月	生後6か月〜12か月 4〜6週間隔で2回接種
	I期追加	〜7歳5か月	◆1歳6か月〜2歳 ◆I期2回接種終了後1年〜1年6か月の間 1回接種
ジフテリア・破傷風Ⅱ期(7年3月までⅢ期という名称) (白色の予診票)	11歳〜12歳 ◆小学6年生 ◆中学1年生 (13歳の誕生日を迎えていない人)	乳幼児期に3種・2種混合の基礎免疫(I期初回・追加)接種を終了している人 ※母子健康手帳の予防接種の欄に3〜4か所印を押してあります。	1回接種

※予防接種の対象年齢は、救済制度が成り立つ期間としてなるべく長く設定されていますが、できるだけ望ましい年齢の時期に接種を受けてください。
※乳幼児の3種・2種混合の個別予防接種について
▷乳幼児の3種・2種混合の予防接種は、毎月1回ゆうゆうセンターで集団接種を行っていますが、医療機関(「わが家の健康管理」参照)でも無料で接種が受けられます。直接医療機関に電話などで予約をし、母子健康手帳を持参してください。予防接種の説明書・予診票は、医療機関に備えてあります。(小学6年生・中学1年生<13歳未満>)のジフテリア・破傷風Ⅱ期は除く)

3種・2種混合と小学6年生、中学1年生(13歳未満)のジフテリア・破傷風Ⅱ期
3種混合は破傷風・ジフテリア・百日せき、2種混合は破傷風・ジフテリアの予防接種です。すでに百日せきにかかった乳幼児は、2種混合を受けてください。
小学6年生を対象に、ジフテリア・破傷風Ⅱ期の予防接種を行います。(公立小学6年生は学校で集団接種を受けることができなかった人) また、13年4月から中学1年生(13歳未満)になった人で、小学6年生の時にジフテリア・破傷風Ⅱ期の予防接種を受けていない人も対象となります。
※ジフテリア・破傷風Ⅱ期の予防接種は、13歳になると受けられなくなりますので、ご注意ください。



1歳児の歯ッピー教室

乳歯のむし歯予防は、早い時期からの正しい歯みがきや、おやつへの習慣づけが大切です。歯ッピー教室はそのお手伝いをします。

大切な赤ちゃんの歯をむし歯から守り、ハッピーな笑顔をプレゼントしてあげましょう。

- とき 3月7日(木)午前9時30分～10時30分
- ところ ゆうゆうセンター2階 親子健康教室
- 対象 1歳児(3月7日現在)
- 定員 10組(予約制)
- 費用 1000円
- 持ち物 母子健康手帳、ふだん使っている子どもの歯ブラシ
- 申し込み・問い合わせ 2月19日(火)午前9時から健康増進課(☎893・6405)



離乳食講習会

問い合わせ 健康増進課(☎893・6405)

●ピヨピヨ●

離乳食をはじめ準備期から初期までの進め方や、この時期の注意点をわかりやすく説明する30分程度の講習会です。

- とき 3月5日(火)
 - 1回目(午後2時30分～3時)と
 - 2回目(午後3時～3時30分)のどちらか
- ※時間が若干ずれることがありますのでご了承ください。
- ところ ゆうゆうセンター2階 プレイルーム
- 対象 2～6か月(13年9月～14年1月生まれ)の赤ちゃんをもつお母さん・お父さん
- 費用 無料
- 持ち物 母子健康手帳、筆記用具
- 申し込み 当日直接会場

●パクパク●

離乳食は、赤ちゃんがいろいろな食べ物を食べることのできるよう準備する大切な食事です。でも、毎日メニューを考え、そのつど調理するのは大変そう、と思いませんか。大人の食事からとりわけて、赤ちゃん用にちょっと手を加えて簡単に離乳食を作りましょう。テーブルで同じものを分け合って食事する。そんな食卓風景をすすめるためのヒントをみんなで学びませんか。

- 赤ちゃんの託児を希望される人は、お申し出ください。
- とき 3月15日(金)午後1時～3時30分
- ところ ゆうゆうセンター3階 調理実習室
- 対象 6～15か月(12年12月～13年9月生まれ)の赤ちゃんをもつお母さん・お父さん
- 定員 20人(先着順)
- 費用 無料
- 持ち物 エプロン、三角巾、ふきん2～3枚、母子健康手帳、筆記用具、託児を希望される人は、バスタオルその他必要なものをご持参ください
- 申し込み 2月18日(月)から電話か直接、健康増進課(☎893・6405)



育児教室

「ぽっぽちゃん広場」

歌や手遊びを中心に、からだを使った親子遊びの仕方をお伝えします。

- とき 3月8日(金)
 - ▷ 4～11か月児 午前9時30分～10時30分
 - ▷ 1歳～1歳6か月児 午前10時30分～11時30分
- ところ ゆうゆうセンター2階 プレイルーム
- 定員 各15組(予約制)
- 費用 無料
- 申し込み・問い合わせ 2月19日(火)午前9時から健康増進課(☎893・6405)



乳幼児の健診と相談

直接、ゆうゆうセンターへお越しください。問い合わせ 健康増進課(☎893・6405)

●4か月児健診●

乳幼児期の発育状態をみるのに大切な時期です。お母さんが日ごろ気になっていること、相談にもおこたえします。

- とき 3月5日(火)受け付け11時～12時
- 対象 13年10月16日～11月15日生まれの幼児

●1歳6か月児健診●

お子さんの健康状態をチェックし、これからの成長を考えて早めに対応していくことが大切です。生活習慣(しつけ)や食事のことなどについても気軽に相談ください。

- とき 3月19日(火)受け付け11時～12時
- 対象 12年8月生まれ幼児

●3歳6か月児健診●

心やからだの成長がうまく発達するときです。視力・聴力のチェックも大切です。

- とき 3月13日(水)受け付け11時～12時
- 対象 10年8月生まれの幼児

●育児相談●

乳幼児についての心配ごとを保健婦(土・栄養士)らが相談に応じます。保育士もいますので、お母さんも一緒に楽しく遊びましょう。

- とき・対象 2月27日(水)1歳以降、3月12日(火)0歳～1歳児
- 内容 育児(栄養・離乳食・歯科相談など)
- 持ち物 母子健康手帳、ふだん使っている子どもの歯ブラシ(歯みがき指導希望者のみ)



動脈硬化を予防する 調理実習



動脈硬化になると、体のすみずみまで新鮮な血液が送られなくなり、さまざまな病気の原因をつくりまします。また、動脈の内腔が半分程度まで狭くなってもほとんど自覚症状がなく、静かに進行していきます。血管は年とともに老い、40歳以上になると動脈硬化が多く見られますが、最近では、20、30歳代でも動脈硬化が現れているといわれています。動物性脂肪分

の取りすぎや食物繊維の不足など食事の乱れがその一因となっていることも十分考えられます。

今回の調理実習は、このようなことを踏まえて、1回の食事の枠を越えて、一品一品が各家庭の食事の中に生かせるようにメニューを作りました。みなさんで一緒に作り、食べながら動脈硬化予防のことを考えてみましょう。

- とき 3月6日(水)午前10時～午後1時
- ところ ゆうゆうセンター3階 調理実習室
- 定員 先着30人
- 費用 500円
- 持ち物 エプロン、三角巾、ふきん2～3枚、箸、筆記用具
- 申し込み・問い合わせ 2月15日(金)から健康増進課(☎893・6405)



骨粗鬆症の検診

あなたの骨は大丈夫ですか？ 将来、寝たきりにならないために若いうちから2～3年に一度は、自分の骨の状態を知り、予防に努めましょう。

- とき 3月6日(水)・14日(木)午前9時30分～10時30分
- 対象 市内在住の30歳以上の男女
- 定員 各回とも20人
- 費用 1000円
- ※70歳以上・市民税非課税世帯・生活保護世帯は無料です。
- 申し込み・問い合わせ 2月14日(木)午前9時から電話か直接、健康増進課(☎893・6405)

骨粗鬆症を防ぐ10か条

- 第1条 カルシウムをたっぷりとする
- 第2条 カルシウムの吸収率を上げる和食をとる
- 第3条 ビタミンDの豊富な魚をたっぷりとする
- 第4条 加工食品やインスタント食品は控える
- 第5条 塩分のとりすぎに注意
- 第6条 酒やたばこはほどほどに
- 第7条 コーヒーや紅茶の飲みすぎに注意
- 第8条 適度な運動を習慣づける
- 第9条 適度に日光を浴びる
- 第10条 定期的に骨検診を受ける



総合健診

ゆうゆうセンター

〔40歳以上の人の健診〕Ⅱ予約が必要

- とき 4月3日(水)・18日(木)
- 内容 問診・身体計測・聴打診・血圧測定・検尿・血液検査・心電図検査
- ▽がん検診 肺がん・大腸がん・胃がん・乳がん・子宮がん
- ※乳がん・子宮がんは30歳以上の女性です。
- ▽その他の検診 結核検診・骨粗鬆症検診
- 費用 全部受診で男性2500円・女性3000円
- 定員 70人

〔肝炎ウイルス検査(血液検査)〕Ⅱ予約が必要

- 4月から基本健診受診者で、希望する人に血液検査項目を追加して実施します。
- 対象 4月～翌年3月に40歳・45歳・50歳・55歳・60歳・65歳・70歳になる人

※基本健診の肝機能検査が「要医療」の人及びすでに肝炎ウイルス検査を受けたことのある人を除く。

- 費用 1000円

〔16歳～39歳の人の健診〕Ⅱ予約不要

- とき 4月3日(水)・18日(木)受け付けⅡ午前9時30分～11時
- 内容 問診・身体計測・聴打診・血圧測定・検尿・結核検診・血液検査(貧血検査のみ)
- 費用 男女とも200円

〔申し込み・問い合わせ〕

- 2月20日(水)午前9時から電話か直接、健康増進課(☎893・6405)
- 5月以降の総合健診は、毎月広報「かたの」10日号でご案内します。
- ※費用免除 70歳以上の人、生活保護世帯及び市民税非課税世帯に属する人。

……ご注意ください……

総合健診は年1回(4月から翌年の3月)しか受診できません。また、医療機関で市民健診を受診された人も同じです。



なかしま ゆか
中 結花です(右)平成11年3月1日生
けんた
健太です(左)平成12年12月30日生

「我が家のかわいいアイドルです」

私市(父 貴博・母 香織)

♪いっしょにわいわい♪



在宅介護支援センター ご存知ですか

在宅介護支援センターでは、介護に関する相談や介護保険に関すること、高齢者の生活相談など、無料で24時間相談に応じています。

市内には、4か所の「高齢者の相談窓口」があり、あなたの地域を担当する在宅介護支援センターは下表のとおりです。

地域でよりよい生活が送れるよう支援していますので、気軽にお越しください。

●例えばこんなこと●

▷夫婦二人で生活しているが、妻が転んで手を骨折し、家事ができずに困っている。

▷おばあちゃんが、家で何もすることがなく、ボーと過ごしている。このままでは、痴呆にならないかと心配している。

▷介護保険のことがよく分からない。サービスを利用するには、こういった手続きが必要なのか教えてほしい。

○問い合わせ 在宅介護支援センターゆうゆう(☎894・3325)

名称	所在地	担当地区	展示品(介護用品・福祉用具)の種類
在宅介護支援センターゆうゆう	天野が原町5-5-1 ゆうゆうセンター内 ☎894・3325	地区の指定はしていません	—
在宅介護支援センター明星	星田8-6-7 ☎891・4974	第3中学校区(星田、星田山手、星田西、星田北、南星台、妙見坂、妙見東)	移動関連用品、排泄関連用品、入浴関連用品、肌着・ねまき関連用品、食事関連用品、健康管理・予防用品
在宅介護支援センター天の川	藤が尾2-5-22 ☎894・1029	第2中学校区(倉治、東倉治、神宮寺、松塚、幾野、郡津) 第4中学校区(天野が原町、私市、私市山手、藤が尾、森南、森北、森、寺、傍示)	ベッド関連用品、床ずれ予防関連用品、移動関連用品、排泄関連用品、入浴関連用品、肌着・ねまき関連用品、食事関連用品、健康管理・予防用品
在宅介護支援センター逢々館かたの	私部2-11-38 ☎895・1771	第1中学校区(向井田、私部南、私部西、私部、青山、梅が枝)	



府民健康プラザだより

問い合わせ 四条畷府民健康プラザ

☎878・1021

一般健康相談

○とき 3月12日(火)・26日(火)受付 午前9時30分～10時30分

○内容 胸部エックス線撮影・血圧・尿検査など
※各検査は有料、診断書はその週の金曜日発行します。

循環器検診 電話予約制

○とき 3月26日(火)受付 午前9時30分～10時30分

○内容 心電図・血液(肝機能など)・聴力・胸部エックス線撮影・血圧・尿検査など
※各検査は有料、結果報告書は2週間後に発行します。

HIV抗体血液検査・梅毒血清血液検査

○とき 3月12日(火)受付 午前9時30分～10時30分

※一部有料、結果は1週間後の火曜日以降に発行します。

骨髄ドナー登録 電話予約制

○とき 毎週火曜日 受付 午前10時30分

こころの健康相談 電話予約制

○内容 こころの病(精神疾患・アルコール依存症・老人性痴ほうなど)についての相談

結核相談 電話予約制

○内容 結核患者・家族の健康相談

難病相談 電話予約制

○内容 特定疾患などの難病患者・家族の相談

住まいの衛生相談

○内容 飲み水・室内空気環境 衛生害虫などの相談

新 New Arrival 着 図書

○問い合わせ
倉治図書館(☎891・1825)か、
青年の家図書室(☎893・4881)

…… 児 童 書 ……

きんのことり
あまんきみこ PHP研究所
アクリクのアーサー
バーナード・ウェーバー のら書店
たべものの名前のひみつ
国松俊英 岩崎書店
ドラゴンにごようじん
茂市久美子 国土社
全自動せんたく機せんたくん
じろまるしのぶ 小峰書店
砂漠化する地球の診断
根本正之 小峰書店
ピーブーの練習帳 2ーせいかつ編
きたやまようこ 白泉社
魔法の夜
アルプレヒト・リスラー 講談社
どこかにきつとこんないえ
南本樹 講談社
となりのまじょのマジョンナさん
ノーマン・ブリッドウェル 偕成社
ゆきだるまのマール
二宮由紀子 ポプラ社
アイヌとキツネ
かやのしげる 小峰書店



こども地球白書 2001-2002
レスター・R・ブラウン 朔北社
だめだめネコはこまったゾウ
はらだゆうこ 旺文社
ラモーナ、八歳になる
ベバリー・クリアー 学習研究社
ミッケ! たからじま
ウォルター・ウィック 小学館

…… 一 般 書 ……

ビデオで観たい名画 200 選
淀川長治 佐藤有一 清流出版
ぼくの心をなおしてください
原田宗典 町沢静夫 幻冬舎
自分をみがく月曜日から土曜日
自分を好きになる日曜日
中山庸子 幻冬舎
わからなくなった世界情勢の読み方
池上彰 講談社
血の騒ぎを聴け
宮本輝 新潮社
常識破りのものづくり
山田日登志 片岡利文 日本放送出版協会
残されている希望
瀬戸内寂聴 日本放送出版協会

自分で選ぶ生命保険
牛越博文 日本経済新聞社
霸王残影
藤水名子 新潮社
緋色の時代 上・下
船戸与一 小学館
遠ざかる祖国
逢坂剛 講談社
からだの芯から温まるレシピ
成美堂出版編集部 成美堂出版
黒と茶の幻想
恩田陸 講談社
ほんね。
乙武洋匡 講談社
やさしい入園入学グッズ
日本ヴォーグ社
娘を持つ父親のための本
タケカワユキヒデ 集英社
ラストチャンス
猪瀬直樹 光文社
やさしくつくれるミニ盆栽
群境介 主婦と生活社
竹内敏信の風景写真入門
竹内敏信 小学館
おもしろきかな大家族生活
斎藤茂太 PHP研究所

《心の窓》 人権 作文

file.123

これは本当にあつた話です。あつちゃんという女の子は、三才で白血病にかかってしまい、骨髄検査、点滴、頭痛や放射線治療などで、かみの毛が抜けてしまふなど、毎日苦しいことばかりでした。

でも、自分がそんなに苦しい毎日を送っているのに、あつちゃんは、友達にやさしくしていました。入院ばかりであまり学校へ行けないのに、あつちゃんはわがままもいけませんでした。

あつちゃんには、看護婦さんになりたいという夢がありました。いつも入院している病院の看護婦さんが、やさしくしてくれるのが、看護婦さんになるのが、あつちゃんの夢でした。でもその夢は、かなわないまま終わってしまいました。

昭和五十八年三月、あつちゃんは朝から激しい息づかいでした。でも、姉長さんが、「おはよう」と声をかけると息苦しい中でも、「おはよう」とにっこりこたえしました。

その後、あつちゃんは紅茶を一口飲んでから、母親の顔をじつと見つめて、「ごめんね。ママ、ごめんね。」と言ひ、息をひきとりました。その後、母親がなんどよびかけても、二度とあつちゃんは、目をさますことはありませんでした。

私は、自分がこんな病気にかかっていたら、八年間もがまんしてられないと思います。あつちゃんだからこそ、がんばれたんだと思います。私は世の中にこんな病気がなかったらいいのになと思います。

最後まで人にやさしくて、わがままを言わなかったあつちゃんの姿を知って、すごく感動しました。

私はこの本を読んで、あつちゃんに、人に対するやさしさを教えてもらいました。あつちゃん、ありがとう。

「ママ、ごめんね」を読んで



旭小6年
のぐち なみ
能口 菜美さん

ハイキング

大阪城と鶴見新山を歩く

2月24日(日)
午前9時30分、京橋駅前広場集合。雨天中止。京橋-大阪城-梅林-朝日橋-新喜多大橋-城北運河-鶴見新山-鶴見緑地駅。10*。交通費230円。参加費200円、保険料を含む。主催は山歩会。問い合わせは吉原さん(☎892・3928 午後7時~9時)



バスハイク南紀黒潮大地へ

2月23日(土) 午前7時30分、河内磐船駅前(京阪バス停)出発。雨天決行。くじら浜公園-梶取崎-燈明崎。家族向き。7*。雨具・弁当持参。定員45人(予約制)。参加費3,500円。主催は交野ハイキング同好会。申し込み・問い合わせは電話で成田さん(☎891・4013)

善意銀行

交野市社会福祉協議会の善意銀行に次のみなさんから預託していただきました。
◇白ゆりグループから雑巾400枚、古切手3万2,000枚、使用済テレホンカード3,600枚(雑巾はやわらぎ授産所と交野自立センターへ贈りました)
◇星田の北口昭二さんから

無理をせず今日一日をつつが無く
歯が云うたスルメかむのん無理なんや
二人してそろりそろりと老いの坂
情熱も小出しに無理のないくら
託されて重みくい込む背に肩に
託されたバラも迷惑しています
箱根路は次々渡すバトンかな

名月に小人が踊る曼珠沙華
醒めた目が他人事だと傍観者
孫転勤ギターが二つ部屋の隅

句題 「無理・託す」

天野が原町 武岡豊子
西 小藤
吉田ひな子
岡田 慶子
鯉田喜美子
吉田まつ江
中井 和子

私部 原田 和子
星田山手 長谷川玉枝
郡 津 澄子
私部 富田 千代
天野が原町 寺輪 敏子
私部南 桑原宏子
星田山手 喜田香代子

- 5,000円
- ◇私部の木野猛さんから100万円(うち20万円は交野市障害児く者親の会へ)
- ◇一市民から10万円
- ◇ボーイスカウト交野第1団から歳末助け合い募金2万2,635円
- ◇私部の眞崎恵美子さんから5,000円
- ◇藤が尾の笹本弘さんから亡母の香典返し(希望により金額の公表は控えます)
- ◇寝屋川市の千成ヤクルト販売(株)からラーメン150食
- ◇交野市農業協同組合役員から第24回交野市農業まつりチャリティー収益金4万1,810円、同職員から同じく10万603円、同女性会から同じく1万円、交野市農業まつり実行委員会から同じく4万7,773円
- ◇松塚の岡本功さんから2万円

自動車の登録手続きは早めに

所有の自動車で、名義変更や廃車の手続きなどが済んでいないものはありませんか。毎年、年度末にあたる3月は、自動車の登録手続きが1年中で最も集中します。特に、3月の下旬は窓口が混雑し、手続きに何時間もかかることが予想されますので、登録手続きなどは比較的空いている3月中旬までに済ませてください。

なお、自動車検査証の使用本拠の位置が大阪市内の自動車は、ナンバープレートが「大阪」「泉」でも、なにわ自動車検査登録事務所です手続きすることになりますので、ご注意ください。

〇問い合わせ

- ▷大阪陸運支局 (☎822・3295)
- ▷なにわ自動車検査登録事務所 (☎06・6612・7201)
- ▷和泉自動車検査登録事務所 (☎0725・41・3930)

第8回在日コリアン&マイノリティー就職教育セミナー

- 〇と き 2月20日(水) 午後2時~5時
- 〇と ころ 大阪国際交流センター(大阪市天王寺区上本町8-2-6)
- 〇内 容
 - ◇第1部 先輩からのエール・企業アドバイス
 - ◇第2部 公開ブースでの企業担当者との意見交換
 - *セミナー終了後、交流会(有料)があります。
- 〇対 象 大学生、短大生、専門学校生(1回生からの参加歓迎)、一般
- 〇参加費 学生:無料、一般:1,000円
- 〇主 催 (社)大阪国際理解教育研究センター
- 〇申し込み・問い合わせ 同センター (☎06・6882・6688 ファクス06・6882・6676)

俳句

交野俳句会

軒低き海辺の家並鳥渡る
雨雲の切れ目切れ目の溪紅葉
オリオンを仰ぎ母郷へ船の旅
凧や無人の駅の吹きだまり
朝礼の安全唱和今朝の冬
庭石に熊手たてかけ紅葉茶屋
冬月や田に散らばれる野菜屑

一般

結帯鈴の音ひびく初詣で

寺 山添 艶子

私市 池見 鹿子
私市 水野 護
私市 西村 一子
私市 山下すゑ子
郡津 三宅稀三郎
東倉治 野村八千代
倉治 新庄 和子

短歌

とりどりの寒菊咲かせ香に立てば丹精の妻笑顔溢るる
私市山手 磯ノ上 明

川柳

句題 「眺める」

交野川柳会

眺めては又しまい込む超特級
見合い席ホテルのディナーに惑わされ
秋モード眺めて財布ぐつと締め
四季屏風日毎眺めて感謝する
孫転勤ギターが二つ部屋の隅
醒めた目が他人事だと傍観者

星田山手 喜田香代子
私部南 桑原宏子
天野が原町 寺輪 敏子
私部 富田 千代
郡津 澄子
星田山手 長谷川玉枝

交野川柳会

私部 原田 和子



催し

みんなのひろば

ひなまつりフラワーアレンジメント講習会

2月21日(木)午前10時～、午後5時30分～、ゆうゆうセンター2階。生花を使って飾る。定員20人。参加費3,000円。主催はサークル花あそび。申し込み・問い合わせは電話で石井さん(☎893・8739)

交野ジャズクリエイションスイングジャズ定期演奏会

2月23日(土)午後7時30分～9時、ゆうゆうセンター交流ホール。スイング、モダンジャズの演奏。入場無料。主催は交野ジャズクリエイション。申し込みは当日直接会場。問い合わせは大井戸さん(☎894・1484)

アンサンブルかたすい第5回定期演奏会

2月24日(日)午後2時～3時30分、ゆうゆうセンター多目的ホール。「千と千尋の神隠し」テーマ曲など。入場無料。主催はアンサンブルかたすい。申し込みは当日直接会場。問い合わせは大井戸さん(☎894・1484)

第14回交野歌謡フェスティバル

3月3日(日)午前11時～午後4時30分、星の里いわふね。市内3教室の合同歌唱発表

☎ 電話案内 ☎

市役所	☎892・0121
星田出張所	☎891・2031
ゆうゆうセンター	☎893・6400
水道局	☎891・0016
水道サービス株式会社	☎894・0105
下水道課	☎893・1197
環境第1課(ごみ)	☎892・2471
環境第2課(し尿)	☎892・2472
リサイクル推進室	☎893・8651
青年の家	☎892・7721
星の里いわふね	☎893・3131
星田西体育施設	☎893・7721
第1児童センター	☎893・1144
いきいきランド交野	☎894・1181
倉治図書館	☎891・1825
文化財事業団	☎893・8111
あいあいセンター	☎891・9955
いきものふれあいセンター	☎893・6520
こどもゆうゆうセンター	☎892・3077
ボランティアセンター	☎894・3737
シルバー人材センター	☎893・0430
消防本部・署	☎892・0119

会。お楽しみ抽選会もあります。参加無料。主催は交野歌謡クラブ・交野歌謡同好会・アカデミー青山歌謡教室。申し込みは当日直接会場。問い合わせは荒井さん(☎891・9757)

ストーリーテリング研修会

3月7日(木)午前10時～正午、青年の家207号室。子どもにおはなしを語るための研修。参加無料。講師は大谷朝さん。2歳以上の保育は1人400円、希望者は2月28日(木)までに電話で木曾さん(☎892・1433)。主催はかたの子ども文庫連絡会。申し込み・問い合わせは木曾さん

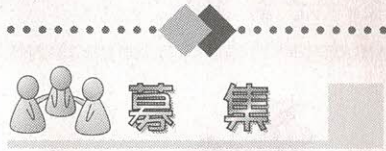

交野社交ダンス同好会土曜クラス

毎週土曜日午後1時30分～4時30分、ゆうゆうセンター他。対象は市内在住の初級10人。入会金2,500円。月会費3,500円。講師はダンススクールN1講師の門田昭一さん。申し込み・問い合わせは当日直接会場が電話で藤原さん(☎891・0246)



基礎からのパソコン・ワード教室

2月26日(火)・27日(水)

午前10時～午後3時30分、あいあいセンター4階ベガホール。パソコンを使っての文章作成教室。定員は先着各15人。参加費5,000円(テキスト代を含む)。申し込み・問い合わせは2月12日(火)から電話で北大阪プラザ(☎861・2300)

紙すき講習会

◇2月23日(土)午後1時30分～3時30分、エイト紙工。紙すきインストラクターの養成。定員10人。参加費1,500円。◇24日(日)午前10時～午後3時30分、ガラス温室。ケナフパルプを作る。参加自由。参加費500円。いずれも講師は奥上陽一さん。主催は交野ケナフの会。申し込み・問い合わせは松山さん(☎892・2747)



卓球教室

3月17日(日)午前10時～午後2時、いきいきランド交野。卓球の基本・応用の指導と実践。上靴持参。ラケットの貸し出し可。参加費は一般500円。ジュニア300円。指導は連盟指定コーチ。主催は交野市卓球連盟。申し込みは当日直接会場。問い合わせは畑中さん(☎892・3813)

預金保護の範囲が変わります

金融庁は、新しい預金保険制度に基づき4月から、いわゆるペイオフが解禁されるのにもない、誤解や不知による不安と混乱が生じることのないよう正しい理解を求めています。

- 万一金融機関が破たんした場合でも、預金者一人当たり、定期預金等の元本1千万円までとその利息は、4月以降も保護されます。
- 合算して元本1千万円までとその利息は、あくまで最低保障ですので、受け取れるのは1千万円だけではありません。
- 当座預金・普通預金等は、15年3月まで全額保護されています。
- 詳細は、金融機関の窓口などに問い合わせてください。
- 問い合わせ 近畿財務局財務広報相談室 (☎06・6949・6355)

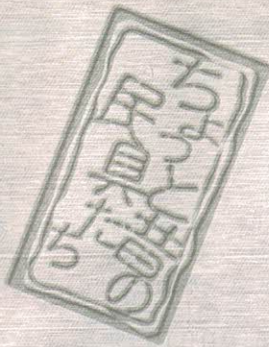

蒸籠 (せいろ)

飲茶料理でも、かわいい蒸籠が用いられますが、もち米や赤飯、ちまきなどを蒸すのに円形や方形の蒸籠が使われます。蒸籠のもとをたどってみると、古墳時代には甑(こしき)と呼ばれる底に孔(あな)の開いた鉢形土器があり、奈良時代になって木製の曲げ物に転じたようです。

今では、もちをつく光景をあまり見かけなくなりましたが、もち米を蒸すにはかまどで湯を沸かし、その上に蒸籠を二段、三段と重ねて蒸気を立ちのぼらせます。蒸籠の中には竹簀(すのこ)を敷き、さらに麻布や科布(しなぬの)を敷いて、もち米を蒸し上げます。早く蒸せるのは下段の方で、それを取り上げるにはぐらぐら煮えたぎった熱湯に用心しなければなりません。



◎ 昔の道具を探しています ◎

文化財事業団では、日常生活の道具たちを集めています。家の建て替え、掃除などで不用になった昔の道具・衣類・おもちゃ等々。また、古いアルバムに写っている失われ行く昔の記録などの収集にご協力ください。

○ 問い合わせ 文化財事業団

(☎ 893・8111)



杓 (ます)

「鬼は外、福は内」と唱えながらする豆まきは、節分に欠かせない行事です。豆には魔除けの力があるといわれ、室町時代にはすでに行われていたようです。

のほか、田の神への供え物といれる神聖な器としても用いられます。

一升杓は、豊臣秀吉が全国共通で採用した京杓が今日でも基準杓となっています。杓には、このほかに一合、二合五勺、五合、五升、七升杓や、円筒形の容器に取っ手のついた大きな一斗(18升)杓などもあります。穀類を正確に計量するには、杓の上辺を斗搔(とをかき)という棒でならして余分な盛り上がりを取り除きます。

公開のへやの民具

毎月第2日曜日午前10時～午後3時、教育文化会館(倉治図書館南隣)で、市民から寄贈していただいた民具(約200点)の公開展示を行っています。

休日のひとつとき、民具のへやでタイムトリップしてみませんか。

○ 問い合わせ 文化財事業団

(☎ 893・8111)

広報

かたの

(No. 568)

2002年2月10日

編集と発行

交野市役所総務課

〒576-8501 大阪府交野市私部1丁目1番1号

☎ 072-892-0121

ファクス 072-891-5046

☎ 072-892-1599

url <http://www.city.katano.osaka.jp/>

R100
古紙配合率100%再生紙
を使用しています