



もくじ

15年度当初予算 2 - 5

市町村合併 6 - 8

学習	9 - 11
ひと ヒト hito 人	12
スナップ	13
暮らし	14 - 18
健康	19 - 23
新着図書	24
みんなのひろば	25 - 27
ちょっと昔の民具たち	28

15年度の当初予算総額 373億1,396万6,000円

財政健全化に向けて超緊縮予算

全ての事業の見直し、経費節減に取り組む

15年度の当初予算は、3月3日に開かれた第1回議会定例会(3月3日～27日、会期25日間)の本会議に提案された後、予算特別委員会並びに都市環境福祉常任委員会に付託され審査が行われました。各委員会の審査結果は、3月27日に開かれた同議会定例会の本会議において各委員会から審査の概要とその結果報告があり、質疑・討論の後、採決が行われ、可決されました。

一般会計、特別会計及び事業会計の総額は373億1,396万6,000円で、対前年度比を1.4%下回りました。

内訳をみると、一般会計(0.1%減)をはじめ、下水道特別会計(1.6%減)、老人保健特別会計(9.4%減)、介護保険特別会計(6.2%減)など軒並みに対前年度比を下回り、水道事業会計も対前年度比

で7.3%減となりました。

これに対し、交通傷害補償特別会計は増減なく、国民健康保険特別会計だけが対前年度比を9.1%上回りました。

景気低迷の長期化、金融・経済情勢の不確かさなどから市政運営の根幹をなす税収が大幅に落ち込み、加えてこれまで行ってきた各事業の起債が蓄積し、市財政は危機的な状況に追い込まれています。

このような状況下での予算編成のため、15年度当初予算は超緊縮予算となっています。

本市にとって財政の健全化が最大の課題であると位置づけ、さらなる事業の見直しや予算執行のあらい直しなど、全ての分野で経費節減に取り組んでいきます。

一般会計

予算総額は193億3,496万9,000円で、14年度と比較するとマイナス1593万1,000円(0.1%減)となっています。予算には過去に借り入れた市債の借換分1億7,471万5,000円が含まれており、また当初から土地開発公社の経営健全化のための用地購入費5億7,259万7,000円を計上しましたので、14年度と同じベースと比較するとマイナス7億6,324万3,000円(4%減)で、超緊縮予算の編成となっています。

歳入は、厳しい経済情勢を反映して、市税の個人所得割や法人税が減少し、ま

た、固定資産税も評価替えに伴って大幅に減っています。その他、交付税も制度改正により、市が直接市債を発行して財源確保しなければならなくなりました。従って、臨時財政対策債が増加することになりました。

不足する財源については、公債費管理基金と社会福祉事業基金の活用を予定していますが、取り崩しは極力抑制しました。

歳出の中で大きく減少したのは、義務的経費の人件費で約4億6,000万円減少しました。これは主に退職者の不補充と退職手当の減によるものです。

財政硬直化を判断する際、経常収支比率(注1)が指標とされますが、15年度当

【注1】

経常収支比率とは、地方公共団体の経常的経費(人件費や物件費・維持管理費など、及び公債費などのうち臨時的なものを除いた経費)のために、経常一般財源(普通税や地方譲与税・普通交付税など、並びに経常的に収入となる使用料・手数料及び諸収入のうち用途の特定されないもの)がどれだけ充用されたかを示す比率をパーセントで表したものです。

経常的経費は、経費のうちでも容易に縮減できない固定的なもので、かつ、義務的性格の強い経費です。他方、経常一般財源は、毎年連続して収入され、かつ、自由にその用途を決定できる財源です。従って、この率によって当該地方公共団体の経常一般財源の硬直さ、あるいは逆にいえば余裕度が分かります。

この率が低い団体の財政構造は、弾力性があると考えられています。

一般会計の主な事業

○土地開発公社経営健全化のための用地購入費
5億7,259万7,000円

○総合行政ネットワーク
国・大阪府・市をオンラインでつなぐ総合行政ネットワーク事業、国のe-japan重点計画に基づくもので、15年8月に国と地方公共団体が行政専用のネットワークシステムを構築し、情報化の推進を図る(初年度備品電子自治体推進協議会負担金など)
1,600万9,000円

○市民主体のまちづくり事業
まちづくりを楽しく身近なものと感じてもらえるよう、きっかけづくりとしてフォーラムを開催(講師謝礼)
20万円

○街かどデイハウス支援事業
地域で高齢者の自立生活を支えられるよう、住民参加によるきめ細かな生活支援サービスを提供しようとするもので、NPOの組織に委託
325万6,000円

○支援費制度への移行
障害者の自己決定を尊重し、障害者自らがサービスと提供施設などを選択する知的障害者支援費 1億9,368万8,000円
身体障害者支援費 4,657万6,000円

○JR河内磐船駅エレベーター設置負担金事業
14年度に引き続き実施。15年度は、上り木津方面のエレベーター設置
845万5,000円

○継続的な道路舗装の維持補修工事
1億円

○道路改良工事
南星台1号線、河内森駅前歩道改良、星田7丁目交差点道路改良、森南1丁目・私市2丁目・天野が原町5丁目地内道路整備
4,100万円

○法的公共物・法定外公共物譲与申請事業の継続
地方分権に伴い、法定外公共物(里道・水路)が国から譲与されることになり、その申請準備事務の継続
1,400万円

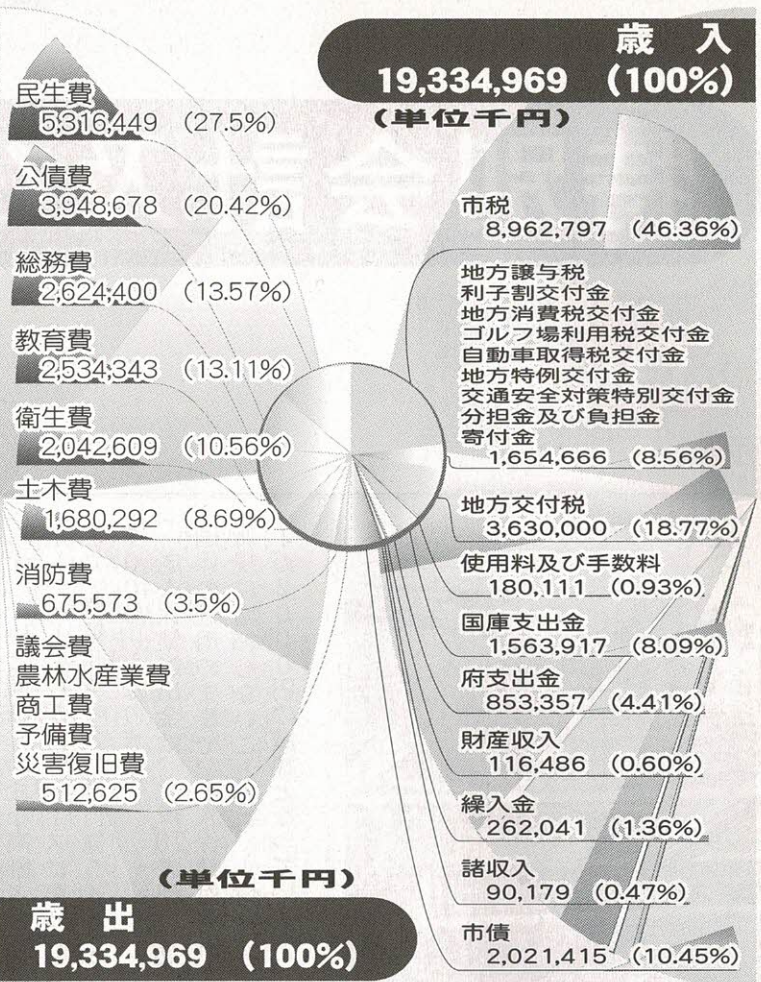

初予算は101.4%で、14年度の104.4%に比べると3ポイント改善しました。これは人件費の減少が大きな要因とみられています。

財政健全化への取り組みとして、市と議会の交際費をそれぞれ減額しました。

教育費では、小学校及び中学校の学校管理費のうち工事請負費については、義務教育に支障が生じないように、施設の維持管理のための工事費として計1億4000万円を計上しました。

消防費では、消防庁舎の耐震診断を行うとともに、気象観測装置や一部庁舎の改修を行います。

主な事業は左記のとおりです。



15年度当初予算・前年度比 98.6%

会計区分	15年度	14年度	対前年度比
一般会計	193億3,496万9,000円	193億5,090万0,000円	99.9%
国民健康保険特別会計	53億1,487万2,000円	48億7,276万9,000円	109.1%
下水道事業特別会計	20億9,334万6,000円	21億2,725万1,000円	98.4%
交通傷害補償特別会計	2,152万5,000円	2,152万5,000円	100.0%
老人保健特別会計	47億4,218万3,000円	52億3,182万0,000円	90.6%
介護保険特別会計	23億8,431万1,000円	25億4,131万8,000円	93.8%
小計	338億9,120万6,000円	341億4,558万3,000円	99.3%
水道事業会計	34億2,276万0,000円	36億9,379万0,000円	92.7%
総額	373億1,396万6,000円	378億3,937万3,000円	98.6%

特別会計及び事業会計

国民健康保険特別会計

予算総額は53億1487万2000円で、14年度と比較すると4億4210万3000円の大幅増となっています。

歳出の大部分を占める療養給付費は、一般被保険者1人当たり年額17万5227円で、14年度より3872円(2.3%)増える見込みです。新たに高齢者分が増加したのと、14年度は制度改正で11か月分の給付費を計上しましたが、15年度から平年ベース(12か月分)に戻ったことが要因です。

退職被保険者等療養諸費は、一部負担割合が3割に引き上げられたにもかかわらず、一般と同様に新たな高齢者分を計上したのと、12か月分ベースに戻ったことで、療養諸費の合計は11億5451万7000円となります。

老人保健拠出金は、今後70歳到達者が国保の適用のまま、老人保健対象者が新規に増加しないことから、1億4411万2000円の減額となっています。

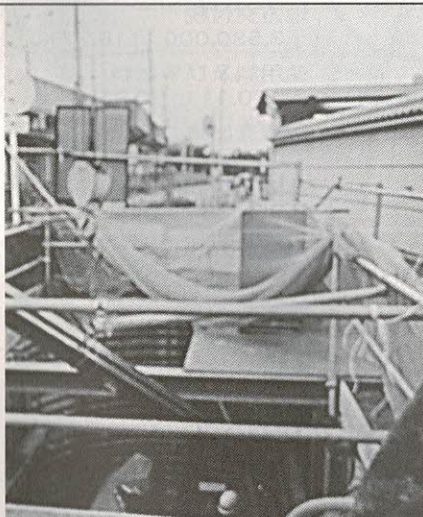

一般会計からの繰入金金は、新たに保険者支援分として4615万4000円を計上。一般会計で国から2分の1、大阪府から4分の1の負担金を受け、残りの4分の1を市が一般会計で負担します。

その他、歳入面では、制度改正により国・大阪府からの負担金などの増加が見込まれるため国民健康保険料は総額22億6609万3000円(対前年度比1.2%増)となっています。これは、被保険者数の増加によるもので、1人当たりの保険料については減額となる見込みです。

下水道事業特別会計

予算総額は20億9334万6000円で、14年度と比べてマイナス3390万5000円(1.6%減)となっています。

下水道使用料収入は10億1920万円で、14年度と比較して2100万円増となりました。15年4月からの消費税加算により増収が見込まれるものの、最近の景気不況による市内事業所の撤退や水道水の使用節減が影響して、使用料は微増

にとどまる見通しです。歳出は、超緊縮予算の考え方から、主要な事業を中心に予算を計上しました。下水道管理費では、一般管理費の委託料で淀川左岸流域関連下水道事業計画見直し業務委託や雨水計画見直し業務委託を予定し、今後とも継続的に下水道事業を推進していきます。

下水道布設費では、工事請負費で倉治地区、私部地区、妙見坂地区、幾野地区などで事業を予定しています。

交通傷害補償特別会計

予算総額は14年度と同額の2152万5000円です。保険加入の口数は一般が1万3000口、一部負担が1500口、全額負担が2500口で、合計1万7000口を見込むなど、14年度並を予定しています。

保険給付も14年度と同じく120人で1210万円を計上しました。



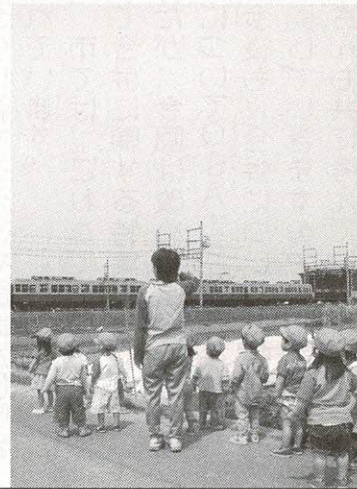

老人保健特別会計

予算総額は47億4218万3000円で、14年度と比べてマイナス4億8963万7000円(9.4%減)となっています。

歳出のうち99%を占める医療費の公費負担分は、1人当たり年平均70万8420円を見込み、総額は46億8974万1000円となります。14年度は当初1人当たり77万6676円を見込んでいましたが、14年10月の制度改正により、入院の際の一部負担金限度額の引き上げや、外来で定額制の廃止、定率制の上限廃止などによって、総額で4億9301万7000円の減少となりました。

制度改正により70歳からの対象年齢が段階的に75歳に引き上げられるのに伴い、平均受給者数は6673人から53人減って6620人となる見込みです。

歳入は、支払基金交付金31億4172万1000円、国庫負担金10億3201万2000円と、大阪府負担金2億58

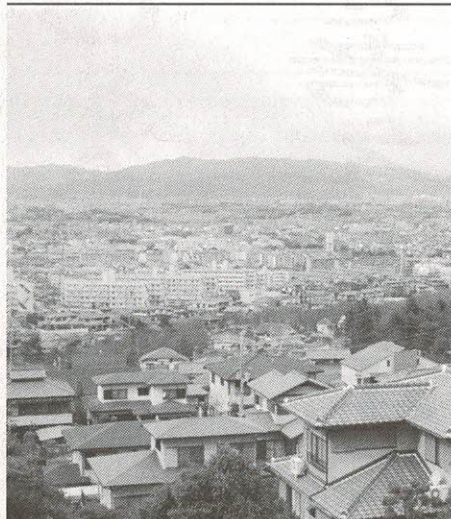

0万3000円と市負担分(事務費を含む)2億8941万4000円で対応します。

介護保険特別会計

介護保険制度は12年4月に開始して1期3か年を経過。15年度からの第2期事業計画の策定を行いました。

予算総額は23億8431万1000円で、14年度に比べてマイナス1億5700万7000円(6.2%減)となりました。

歳入の介護保険料は4億8945万2000円で、14年度より2764万2000円増加となりました。これは対象者の増加と介護給付費に対する1号被保険者の負担率の変更及び、3年間を一つの期間として介護給付費を算定することにより増加したものです。

歳出の保険給付費は、第2期の事業計画に基づいて総額21億9931万6000円を計上しました。対前年度比で1億3164万7000円の減少となっています。これは主に介護報酬の引き下げによるものです。

水道事業会計

15年度の企業活動の基本目標は、節水意識の定着や長引く経済不況などにより、年間総配水量を878万8000立方メートルと14年度に比べ51万2000立方メートル減量しました。

経営は、使用水量が減量となっているものの、15年度から水道料金やメーター使用料に消費税を加算したことにより、



給水収益が14年度予算に比べ2378万4000円増額となったことにより、収益全体では14年度予算額と比べ181万円減にとどまりました。

事業費用は、使用水量の減量による費用の減額や経費節減などにより、14年度と比べて8334万2000円の減額となっています。また、15年4月から水道水質基準が一部改正されたことから、道路改良などに伴う鉛管取り替えや単独での取り替え工事費として5000万円計上しています。その結果、純利益は5370万5000円となる見込みです。

経営規模の拡充を図るための経費の資本的支出は、第6次拡張事業の關係で新浄水場施設用地の取得費用として10億円を計上しています。その関係費用は、用地測量調査委託や深井戸さく井測量設計委託、導水管布設工事測量設計委託、浄水施設設計委託などを計上しています。工事は、深井戸2本を新設し、その導水管を布設します。

配水管整備事業は、交野久御山線に直径200mm管を200m布設します。また改良工事は、私市山手4丁目・私部西2丁目・天野が原町1丁目・星田山手3丁目などで配水管の布設替えを予定しています。

市町村合併 Q & A

地域の未来を考えてみよう

平成17年3月31日と定められた合併特例法の期限が近づきつつあります。

市町村を取り巻く環境が大きく変化している中、住民の最も身近な行政サービスを担う市町村が、住民福祉の向上や地域社会の発展のために果たすべき役割はますます大きくなり、全国的に行財政基盤の強化や効率化などをめざして、合併に関する活発な議論が展開されています。

市では、これまで広報紙を通して合併に関する特集をしてきましたが、今回は改めて基礎的な事項についてQ & A方式で紹介いたします。今後も、合併についての情報を公開していきますので、市民のみなさんも共に考えていきましょう。

Q 合併ってどういうもの？

A 合併はいくつかの市や町村が一緒になって大きな市になることで、新設合併と編入合併の二通りがあります。

新設合併と編入合併のちがい

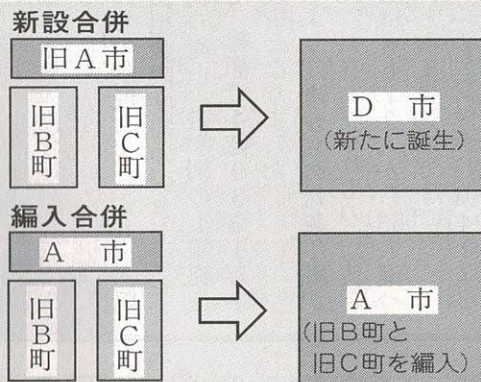

新設合併と編入合併の比較

	新設合併	編入合併
定義	二つ以上の市町村の区域の全部もしくは一部をもって市町村を置くことで、市町村の数を減らすもの	市町村の区域の全部もしくは一部を他の市町村に編入することで、市町村の数を減らすもの
合併市町村の名称	新たに制定する	編入する市町村の名称とすることが多いが、新たに制定することもできる
事務所の位置	新たに制定する	通常は編入する市町村の事務所の位置となる
市町村の長	消滅する合併関係市町村の長は失職する	編入する市町村の長は変わらず、編入される(消滅する)市町村の長は失職する
議会の議員	原則	編入する市町村の議会の議員は在任し、編入される(消滅する)市町村の議会の議員は失職する。(合併による著しい人口増の場合は増員選挙を行う)
	特例	下記のいずれかによることができる。 ①増員選挙及びこれに続く最初の一般選挙において、編入合併の特例定数とすることができる(増加分は編入された区域に配分) ②編入される市町村の議会の議員で合併市町村の議会の議員の被選挙権を有することとなる者は、編入する市町村の議会の議員の残任期間に限り、在任することができる。この場合、さらに最初の一般選挙において編入合併の特例定数をとることができる
条例・規則	消滅する合併関係市町村の条例・規則はすべて失効する(新たに制定する)	編入する市町村の条例・規則を適用する(合併に伴い必要な改正を行う)

市町村合併 Q & A

地域の未来を考えてみよう

Q 住民発議制度って何？

A 住民発議により、合併協議会を設置することができます。その合併協議会の設置の請求方法には、単独請求と同一請求の二つの制度があります。

単独請求は、有権者総数の50分の1以上の署名をもって市長に対し、合併の相手方となる市の名称を示し、合併協議会の設置について議会へ付議を求める制度です。

同一請求は、同じく同数以上の署名をもって、すべての関係市で同一の住民発議が成立した場

合に、すべての関係市長(町村長)らは合併協議会の設置について議会へ付議をしなければならない制度です。

なお、議会での審議の結果、合併協議会の設置が否決され、なおかつ市長が住民投票を行うことを請求しなかった場合は、有権者の6分の1以上の署名をもって住民投票を行うことを請求できます。その住民投票の結果、有効投票総数の過半数の賛成により合併協議会を設置することができます。

Q 合併はどのようにして決められるの？

A 合併の一般的な手順・手続きなどは、下表のとおりです。

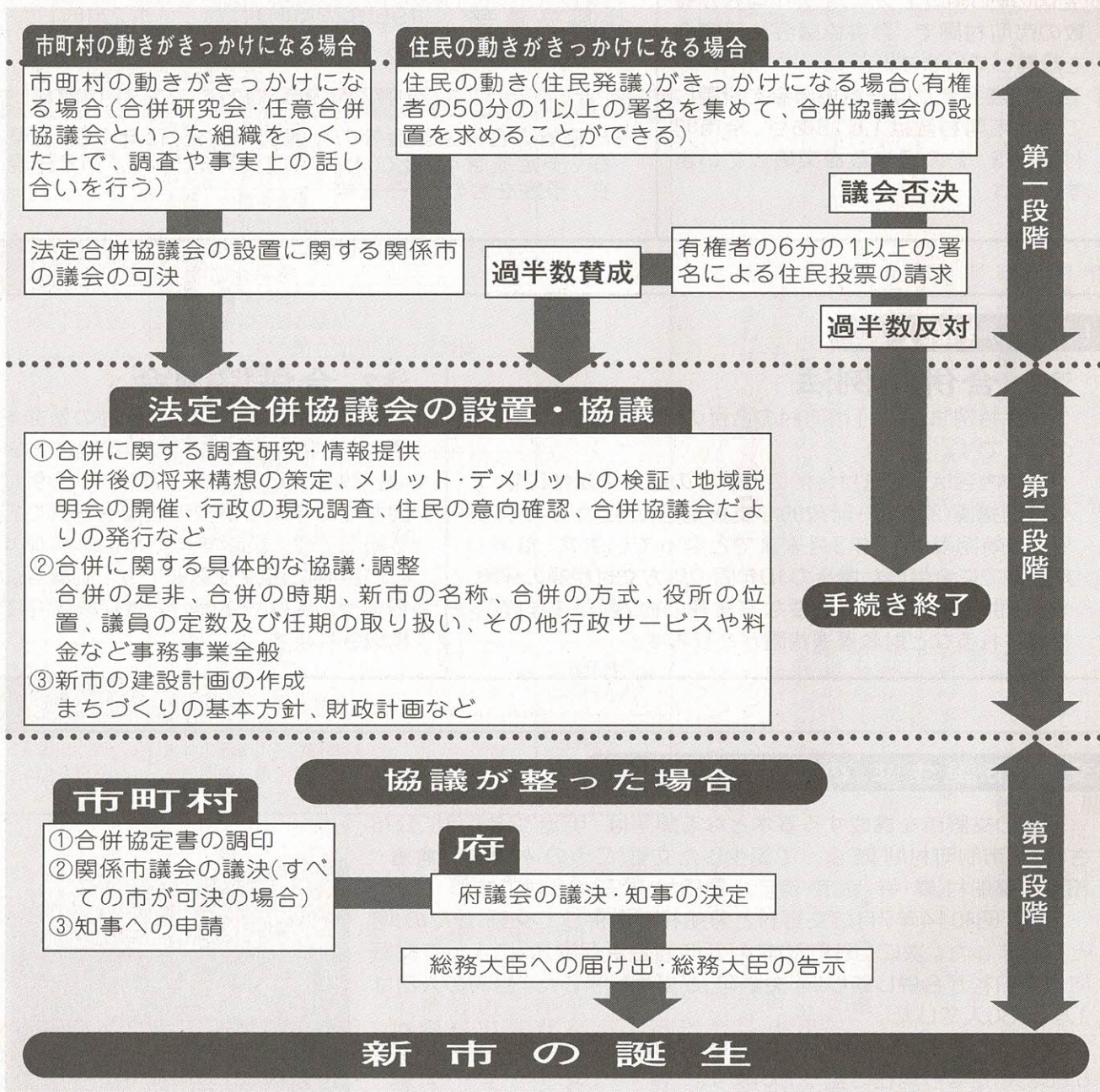

Q なぜ合併論議が起きているの？

A それは、日常生活圏の拡大、広域的行政課題(環境、少子高齢化など)への対応、地方分権の推進、国・地方における厳しい財政状況、合併特

例法(注1)の期限など、市町村を取り巻く様々な環境があります。合併は、より暮らしやすいまちづくりや、これらの課題に対応していくための有効な手段の一つといわれています。

Q 全国・大阪府内の動きは？

A 総務省の合併協議会(注2)などの設置状況調査(15年1月1日現在、予定を含む)及び大阪府の資料(15年2月18日現在、予定を含む)を参考にしました。

▷全国の約8割以上(2,659)の市町村が複数の市町村間で、合併協議会や研究会を設置しています。

▷法定協議会または任意協議会を設置している市町村数は1,618あり、全市町村数(3,217)の過半数を突破しています。

全国と大阪府内の状況

	全 国	大阪府内
法定協議会	192(791市町村)	2(6市町村)
任意協議会	195(827市町村)	1(2市町)
研究会その他	327(1,041市町村)	8(28市町)
合 計	714(2,659市町村)	11(36市町村)

※総務省の合併協議会等の設置状況調査(15年1月1日現在、予定を含む)及び大阪府の資料(15年2月18日現在、予定を含む)から抜粋

【用語解説】

注1 合併特例法

合併特例法とは、「市町村の合併の特例に関する法律」のことです。

その内容は、市町村合併についての様々な法律に基づく特例措置(制度的・財政的な支援措置)が定められており、有効期限は17年3月末までとなっています。なお、期限までに合併した場合の10年間の地方交付税額の保障や、合併特例債により必要な事業費の約7割が後年度に措置されるなど財政優遇措置があります。

注2 合併協議会

法定合併協議会とは、合併の是非を含めて、将来のまちづくりの基本方針や行政サービスのあり方など、合併に関するあらゆる事項の協議を正式に行う組織です。設置するためには関係する市議会の議決が必要です。協議会の委員は、首長や議員、学識経験者らで構成されます。

交野市誕生までのながれ

現在の交野市を構成する基本となる集落は、明治22年4月に公布された「市制町村制」によって誕生した交野(こうの)村(私部・倉治・郡津)、磐船村(森・寺・私市・傍示)、星田村(星田)の3村です。

まず、昭和14年7月に交野村と磐船村が合併して交野(かたの)町となりました。次に、昭和30年4月「町村合併促進法」によって交野町と星田村が合併し新しい「交野町」が誕生しました。当時の人口は1万1,380人でした。

その後、昭和46年11月3日に市制を施行し「交野市」(人口3万6,952人)となり現在に至っています。



学 習

第2部 法律講座日程

と き	内 容
① 5月16日	A〔平和と安全〕
② 6月20日	戦争と国際人道法
③ 7月18日	日朝関係 戦争補償問題
④ 9月19日	B〔精神的自由〕
⑤ 10月17日	靖国神社問題
⑥ 11月21日	個人情報保護と法 教育基本法改正問題
⑦ 16年1月16日	C〔地方分権〕
⑧ 16年2月20日	地方分権改革の現状
⑨ 16年3月19日	広域行政と市町村合併 住民自治と住民投票

往復はがきの記入例

(返信)	576-0052 交野市私部 交野市教育委員会 「市民教養講座係」行	何も書かないで ください
(返信)	576-□□□□ 申込者住所 申込者氏名 様	①希望講座名 ②住所 ③氏名(ふりがな) ④性別 ⑤年齢 ⑥電話番号

第3部 歴史自然講座日程

と き	目的地・内 容・コース	講 師
① 5月8日(木)	交野 星田妙見宮 道教の聖地交野が原 妙見宮-永徳寺-滝修行-星のプランコ	交野自然 調査会 辻昌美さん
② 6月10日(火)	京都 六道珍皇寺 六道のわかれ(精霊迎え) 六波羅密寺-西福寺-六道珍皇寺-建仁寺 -安井金比羅宮	
③ 7月11日(金)	交野 機物神社 道教の聖地交野が原 機物神社-瀧不動-石仏の道-交野山	
④ 9月19日(金)	京都 晴明神社 安倍晴明を探る 京都・烏丸丸太町-護王神社-一条辰橋- 晴明神社-御所	
⑤ 10月22日(水)	京都 下鴨神社 平安京御霊鎮め 出町柳駅-糺の森-下鴨神社-上善寺- 鎮宅霊符神-上御霊神社-鴨川	
⑥ 11月21日(金)	京都 北野天満宮・嵐山(バス) 天神ものがたり・渡来文化 青年の家-北野天満宮-平野神社-広隆寺 -嵐山	
⑦ 16年 1月23日(金)	大阪 鶴見緑地 水鳥の観察 河内磐船駅-鶴見緑地	交野野鳥の会 平研さん
⑧ 16年 2月10日(火)	京都 貴船神社 水神の鎮め、丑の刻参り 出町柳駅-叡山電鉄-鞍馬駅-鞍馬寺-木の 根道-貴船神社-叡山電鉄-貴船口	交野自然 調査会 辻昌美さん

市民教養講座

身近な視点で、学びませんか

めて学んでみませんか。

○期 間 5月～16年3月

▽第1部 2部 各9回

▽第3部 8回

○対 象 市内在住・在勤の人

○定 員

▽第1部 2部 各60人

▽第3部 100人

○受講料 各部とも4500円

○申し込み 往復はがきに希

望講座、住所、氏名(ふりが

な)、性別、年齢、電話番号を

記入(記入例参照)し、4月19

日(土)に消印有効までに〒

576-00052 交野市私

部2-29-1 交野市教育委

員会「市民教養講座係」

※はがき1枚に1人1コース。

同じコースの複数応募はでき

ません。応募者多数の場合は

抽選します。

○問い合わせ 社会教育課 ☎

892・7721

第1部 文学講座

○と き 5月22日(木)～原

則として毎月第4

木曜日午後2時～

4時(8、12月は休

講)

○と ころ 青年の家学びの館

1・2号室

○テ ー マ 上田秋成「雨月物語」

を読む

○内 容 物語の中の「白峯

「菊花の約」吉備津

の釜などを、作家

のエピソードも織り

まぜて読んでいく

○講 師

▽摂南大学国際言語文化学部

教授 松本節子さん

○持ち物 筆記用具

○テキスト 年間テキストを初

回に購入(参加費と

は別料金。必要に応

じてプリントを配付

第2部 法律講座

○と き 5月16日(金)～原則

として毎月第3金曜

日午前10時～正午

(8・12月は休講)

○と ころ 青年の家2階 2

02号室

○テ ー マ 法と政治の時事問題

○内 容 上表

○講 師

▽大阪経済法科大学法学部教授

澤野義一さん

▽同志社大学法学部講師

田中和男さん

▽龍谷大学法学部講師

奥野恒久さん

※3人によるレレ方式の講義

となります。

○持ち物 筆記用具

○テキスト 学習日にプリント

を配付

第3部 歴史自然講座

○と き・と ころ・内 容 上表

※交通費、拝観料などは各自実

費負担です。

※各学習会の内容は、講師の都

合や目的地の状況にあわせて

調整し、場合によって変更す

ることもあります。

○テ ー マ 道教・陰陽道を探る

学 習

小・中学生のみなさん こどもエコクラブを作ろう！

地球環境を守るには、みんなが環境を大切にする意識を持って、地球にやさしい暮らしをしていくことが大切です。

こどもエコクラブは、環境省が全国の小・中学生に参加を呼びかけている環境活動のクラブで、小・中学生なら誰でも参加できます。活動期間は、毎年4月から翌年3月までの1年間で、いつからでも登録して活動でき、翌年も続けて登録できます。入会金・会費は無料です。

◇主な活動内容
◇エコロジカルあくしよん



生き物調査、町のエコチェック、リサイクル活動など、環境に関することを自主的に行う

◇エコロジカルとれーにんぐ JECニュース(年5回配布で紹介されるもので、毎日の生活の中で地球や環境のこ

春の山野草ウォッチング

とを楽しく考えるプログラムです(JEC:Junior Eco-Club)

※いずれかのクラブで1年間がらばった会員には、アースレンジャー認定証が送られます。

- 会員になるには
- ①数人、20人程度の仲間(小・中学生)を集める
- ②事務局(市の環境生活課と連絡をとってもらう代表サポーター(大人)を決める
- 申し込み・問い合わせ 環境生活課



鑑、虫眼鏡 ※歩きやすい服装と靴で参加してください。

- とき 4月27日(日)午前9時～午後3時
- 集合 私有駅前(午前9時)
- ところ くらんど園地
- 内容 交野の里山に生育する山野草の花などを観察し、名前や特徴などを学びながら山歩きを楽しむ
- コース 私有駅ーくらんど園地ー傍示の里ー河内森駅
- 参加費 無料
- 持ち物 弁当、お茶、筆記用具、あれば野草図
- 申し込み 当日直接集合場所
- 問い合わせ 同センター(☎893・6520)
- 講師 北河内自然愛好会 西畑敬一さん
- 主催 いきものふれあいセンター
- 申し込み 当日直接集合場所
- 問い合わせ 同センター(☎893・6520)

交野市青少年音楽団体 第27回定期演奏会

少年少女合唱団、ジュニア吹奏楽団、チアリーディングクラブの3団体が、日ごろの練習成果をはじめ、1年間の活動の成果を披露します。

新年度の団員募集も始まっています。ぜひ一度見て、聞いて入団してください。

- とき 4月27日(日)午後1時開演
- ところ 星の里いわふね 体育室
- 入場料 無料
- 問い合わせ 青少年育成課(☎892・7721)



万葉びとの食べ物

万葉の女性たちは、歌に願いを託したといわれています。忙しい生活を送っている私たちが、春の一日、万葉びとの食事を作り、味わいながら、語り合いたい。

- 内容 お話と実習
- 講師 元府立牧野高校 校長 竹村和子さん
- 定員 先着30人
- 参加費 500円
- 主催 交野市女性と文化の集い
- とき 4月27日(日)午前10時～午後2時
- 申し込み・問い合わせ 4月18日(金)午前9時から 電話で同集い事務局(人権政策室)
- ところ ゆうゆうセンター 料理室

学 習

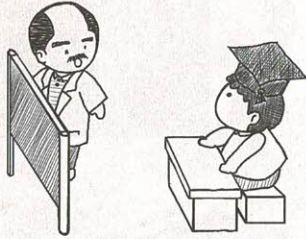

15年度交野市手話講習会

市では、手話の普及と技術の向上及び聴覚障害者に対する理解を深め、聴覚障害者と手話のできない人との意思の疎通を図るため手話奉仕員を養成します。

○学習コース・期間

▽火曜コース

午後6時30分～8時30分、5月7日～16年3月9日

▽金曜コース

午後1時30分～3時30分、4月25日～16年2月27日

○ところ ゆうゆうセンター

○内容 入門課程と基礎課程で一講習

▽入門課程(15回)

相手の簡単な手話が理解でき、手話であいさつ、自己紹介程度の会話ができるよう学習

▽基礎課程(25回)

相手の手話を理解でき、特定

の聴覚障害者と手話で日常会話ができるレベルまで学習

○定員 各コース30人

○資格 市内在住・在勤・在学の人

春の陶芸教室生徒募集

星の里いわふねの恵まれた環境のなかで、本格的な陶芸にふれてみませんか。

○とき内容 下表

○ところ 星の里いわふね

○対象 市内在住・在勤で全日程に参加できる人

○定員 15人

○参加費 7000円(材料代など)

○講師 吉向孝造さん

○主催 市教育委員会、(財)交野市体育文化協会

○申し込み 4月16日(水)午前9時30分から星の里いわふね。定員になり次第締め切ります。

○問い合わせ 星の里いわふね(☎893・3131)

○受講料 無料(教材費などは実費)

○申し込み・問い合わせ 4月15日(火)～21日(月)、午前9時～午後5時15分、福祉サービス課(☎893・6400) ファクス891・6241(土曜・日曜日を除く)

※定員になり次第締め切ります。

陶芸教室日程

と き	内 容
5月 7日(水) 9:30～12:30	開講式 講義とひねり
5月 14日(水) 9:30～16:00	仕上げ ひねり
5月 21日(水) 9:30～12:30	仕上げ
6月 2日(月) 9:00～17:00	素焼き
6月 4日(水) 9:30～12:30	釉薬がけ 窯詰め
6月 5日(木) 9:00～18:00	本焼き
6月 11日(水) 9:30～12:00	窯出し 閉講式

「文化財友の会」 会員募集

交野市文化財事業団では、15年度文化財友の会会員を募集しています。歴史に興味をお持ちの人は、ご入会ください。

○内 容

▷「文化財だより」、報告書などを配付
▷現地説明会、指定文化財の一般公開、市民文化財講座、見学会などの案内、出版物刊行のお知らせ

○年会費 1,000円

○申し込み 年会費を添えて直接文化財事業団

○問い合わせ

同事業団(☎893・8111)

要約筆記講習会を実施

市では、聴覚障害者に対する理解を深めるとともに、要約筆記奉仕の養成を目的とする要約筆記講習会を実施します。

○と き(すべて水曜日)

▽5月 14日・21日・28日

▽6月 4日・11日・18日・25日

▽7月 2日・9日・16日・23日

※時間はすべて午後1時～3時30分

○ところ ゆうゆうセンター

○内 容 基礎課程(要約筆記の普及と技術的向上をはかる)

※定員になり次第締め切ります。

○申し込み・問い合わせ 4月21日(月)～5月9日(金)、午前9時～午後5時、福祉サービス課(☎893・6400) ファクス891・6241(土曜・日曜日、祝日を除く)

○資格 市内在住・在勤・在学の人

○定員 先着20人

○参加費 無料(教材費などは実費)

ひと
ヒト
hito
人

心も体も環境も健康に!!

市内では、数多くの市民や団体が地域の美化・清掃活動に取り組んでいます。

花咲滋さん(青山1・写真左)は、毎朝早く自宅周辺をぐるり一周し、清掃や不法投棄物の発見・連絡など地域環境を守るための活動を続ける一方、病気の対症療法として始めたジョギングがきっかけでマラソンに魅了されました。幾度かの挫折を乗り越え、少しずつ走る距離を伸ばした結果、北海道サロマ湖畔で行われた第17回サロマ湖100キロウルトラマラソン(14年6月30日(日))で見事に完走を果たしました。



花咲 滋さん

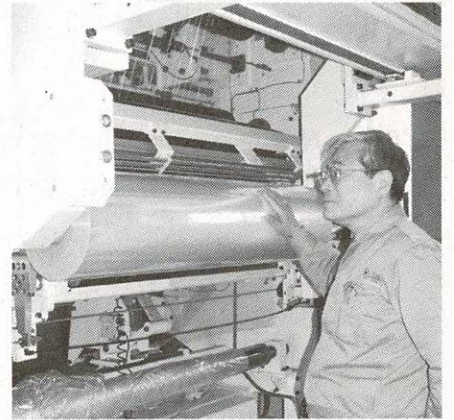

上山 實さん

ひらめきは新幹線の中で!?

発明協会大阪支部主催の「平成14年度大阪優秀発明大賞表彰式」(1月22日(水))が大阪第一ホテルで行われ、株式会社不二鉄工所(星田北5)の上山實さん(写真右)が発明した「裁断巻替機」が大阪優秀発明賞を受賞しました。

この「裁断巻替機」は、台所でおなじみのビニールラップなどを製造するときに使用されるものですが、従来の機械を改良してほしいという取引先の要望に応えるため1か月間悩みつづけ、あるとき出張のために乗った新幹線の車中で、ふと今回の発明を思いついたそうです。

「悩み続けるからこそ、ふとしたときに良いアイデアが浮かぶのだと思います」との言葉に、技術者の魂を感じました。

ひと
ヒト
hito
人

花いっぱい活動

広報レポーター 三原志保さん

草引きなどを行っています。

交野市では、昭和50年ごろから美化緑化の活動が進められるようになりました。農とみどり課では、市民団体と協力して、公共公益施設を中心に花壇づくりを推奨してきました。

〔花と緑の会〕

その参加団体の中で、今回は、花と緑の会とK・Lネットワークを取材しました。

松塚区を拠点に、昭和61年市民15人でスタート。以来、17年にわたって、郡津駅前への植え込みや緑地帯などで、花壇づくりを続けています。会員も現在では44人となっています。



花と緑の会

年2回の植え替えや当番を決めた水やりのほか、各自がすすんで花殻摘みや雑

草引きなどを行っています。14年の夏には、(社)大阪府公園都市緑化協会主催の第6回大阪府花と緑の街づくりコンクールで、同会と地区自治会が協力して地域ぐるみで花壇を大切に守っていることが評価され、「緑化奨励賞」を受けています。

〔K・Lネットワーク〕

松塚区を拠点に、昭和61年市民15人でスタート。以来、17年にわたって、郡津駅前への植え込みや緑地帯などで、花壇づくりを続けています。会員も現在では44人となっています。

市役所前や青年の家の花壇をはじめ、倉治バス通り、柴野地区前川、交野市駅東側、幾野地区通りの計6か所で、花部員約50人が、花苗の植え付けや草引き、施肥などを行っています。

〔K・Lネットワーク〕

同会では、5月11日の母の日に、チェリーズガーデン



K・Lネットワーク

で育てた花苗300ポットを、市役所前で配布することにしています。

今回の取材を通して感じたことは、花を育てている人たちがとても元気だということ。みなさんは「花からエネルギーをもらっているのよ」「花に負けない笑顔でしょう」と、ニコニコ笑って言われます。そこには、前向きな明るい思いがあらわれています。

どうやら「花と緑にあふれた潤いのあるまちづくり」は、まちがきれいになるだけではないようです。このような活動に加わることで、まちも人の心ももっと明るくきれいになっていくのかもしれないですね。

なお、両団体ではメンバーを募集しています。

○花と緑の会は、松塚区に住んでいる人が対象で、問い合わせは井口さん(☎891・3219)まで。

○K・Lネットワークは、市内在住・在勤者が対象で、問い合わせは葛田さん(☎891・4188)まで。



世代交流ひな祭り

3月1日(土)、松塚ふれあい館で、幼児とお年寄りが一緒にひな祭りを祝いました。

大きな雛人形が飾られた会場で、ジャンケンゲームや紙芝居を見たあと、ちらし寿司やケーキを食べるなどして楽しい時間を過ごしました。



身近な生活を考えよう展

3月1日(土)・2日(日)、あいあいセンターで、「身近な生活を考えよう展」が開かれました。

交野市消費生活問題研究会の主催で、展示された作品は、いずれも私たちが安全で安心な暮らしをめざすための工夫の跡がみられました。



かかりつけの医師を持とう

3月6日(木)、ゆうゆうセンターで、「頼れる『かかりつけ医』を持ちましょう」をテーマにした講演会が開かれました。

府内の各医師会が進めている推進事業の一環で、宮川花子さんが講師とあって約500人が詰めかけ、軽妙な語りに、場内では笑いが渦巻いていました。



かたすい定期演奏会

3月9日(日)、ゆうゆうセンターで、アンサンブルかたすい主催の第6回定期演奏会がありました。

童謡メドレーからはじまって、迫力のある曲、静かな曲が次々に演奏され、ホールいっぱいの聴衆は、うっとり聞きほれていました。



盲導犬の話を聴く

3月7日(金)、長宝寺小学校で、視覚障害者の薫田貴彦さんを講師に招いて「お話会」が開かれました。

3・4年生の総合的な学習の一環として行われたもので、約150人の児童たちは会場の体育館に薫田さんと盲導犬フラッシュを拍手で迎え、盲導犬の話などを通して、それぞれが障害者にやさしい街について考えました。



尺治川右岸にサクラを植樹

3月8日(土)、私市小学校5年生25人が、尺治川右岸に、サクラの苗木を植えました。

この日行われた植樹祭の後、自然環境を守る活動の一環として植樹をし、サクラの周りにはユキヤナギも植えました。



国民健康保険料 4～6月は仮算定の保険料で納入

15年度の国民健康保険料は所得が確定するまでの間は、仮算定期間(4月～6月)とし、保険料の金額は、14年度の保険料を基礎に算定して納めていただきます。そして、所得が決定した後、年間保険料を確定し仮算定の保険料を差し引いた保険料を7月から月額で納めていただきます。

なお、14年中の所得が13年中に比べて大幅に増減したり、14年度中に世帯の中で異動があつて、15年度の保険料が大きく増減すると見込まれる場合は、仮算定の保険料を修正することができます。

納入通知書を受けた日から30日以内に申し出てください。

4月からの一部負担割合 国民健康保険の退職被保険者のうち70歳未満の人及び被扶養者のうち3歳以上70歳未満の一部負担金の割合が、15年4月から3割になる見込みです。国民健康保険の一般被保険者・退職被保険者、被扶養者のうち6歳以上70歳未満の人が負担することになっていた外来の薬剤一部負担金が、15年4月から廃止されます。

保険料は必ず期限内に納めましょう

国民健康保険制度は、加入者一人ひとりが保険料を納め、いざというときの医療費を補うという支え合いの制度です。

なお、15年度4月分の納期限は、4月30日(水)です。

保険料の納付は便利な「口座振替」で

日頃忙しい人や、ついうっかり納め忘れてしまいがちな人のために、簡単に便利な「口座振替」をご利用ください。

納められないときは、お気軽に納付相談に

保険料を納めることが困難なときは、納付期限の延期等が認められる場合もありますので、保険年金課徴収係に相談ください。

健康保険に加入していない人は、すべて国民健康保険に加入しなければなりません。家族の中で、健康保険に加入していない人がいたら、すぐに加入の手続きをしてください。

届け出を14日以内に行わないと、保険料の負担や

医療機関での診察など、本人が困ることになります。届け出が遅れた場合は、健康保険の資格がなくなつた月から(最長2年間)保険料をいただくこととなります。

○問い合わせ 保険年金課

国民健康保険料の決定

4月～6月 仮算定期間中	7月～16年3月 本算定期間
月額保険料は14年度年間保険料の11分の1で計算します。限度額到達の人は、月額48,800円(介護保険2号非該当世帯は、42,500円)となります。	7月に決定した1年間の保険料(医療分+介護分)から4月～6月までの仮算定の保険料を引いた額
仮算定納入通知書で納入(4月～6月)	本算定納入通知書で納入(7月から16年3月分)
年間保険料	

※介護2号保険料は、40歳以上65歳未満の人が該当します。

高齢者のための 保健福祉サービス その2

～痴ほう性高齢者家族やすらぎ支援事業～



痴ほう性高齢者を介護している家族に代わって「やすらぎ支援員」が見守りや話し相手を行います。安心して外出したり、休息をとったりする時間としてご利用ください。

- 対象者 痴ほう性高齢者のいる世帯
 - 利用時間・回数 平日の午前9時～午後5時までの間で1回当たり5時間以内。1か月10時間まで
 - 費用 1時間80円
- ※「やすらぎ支援員」はヘルパーではありませんので、オムツ交換などの介護はできませんが、オムツ交換を必要とする人でも、他の方法で対応できれば、このサービスを利用できます。

○申し込み・問い合わせ 福祉サービス課(☎893・6400)

【利用者の声】

今までは、家に一人でいると思うと心配で気が気でなかったけど、このサービスを利用できるようになって、本当に安心して外出することができます。母も支援員に慣れたのか、いろいろな話をして、いい刺激になっているようです。1か月に10時間しか利用できないので、もう少し増やしてもらえると助かります。



老人医療証の交付申請

対象は5月中旬に満65歳になる人
5月中旬に満65歳になる人で、次のA・イのいずれかに該当する人は、老人医療(医療費の助成)制度の受給資格を取得することができますので、医療証の交付申請にお越しください。

A 市民税非課税世帯
イ 精神保健法・結核予防法・特定疾患に該当

ただし、次の点に留意してください。
○各種健康保険(健保組合・共済組合等)の本人で、附加給付制度のある社会保険は、受給資格がありません。

○前記イに該当の人は、所得制限があります。
○申請・問い合わせ 4月21日(月)から保険年金課老人医療係



新しい民生委員児童委員

4月1日付けで、下記の地区の民生委員児童委員が代わりました。敬称略
▷幾野1丁目地区 渡邊清夫(☎891・5916)
▷天野が原町1・5丁目地区 吉川満子(☎892・3435)
○問い合わせ 社会福祉課(☎893・6400)



収入役が決まりました



雲川収入役

4月1日(火)、雲川勝己さんが収入役に就任しました。

15年第1回議会定例会(15年3月3日~27日)において、同氏が収入役として選任同意されたものです。

- ▽大阪労働局労働保険適用課 (☎06・4790・6340)
- ▽同労働保険事務組合室 (☎06・4790・63350)
- 労働保険料の納付相談 (☎06・4790・63330)
- ▽大阪労働局労働保険徴収課 (☎06・4790・63350)
- ▽同労働保険事務組合室 (☎06・4790・63350)



事業主のみなさんへ 労働保険についてお知らせ

労働保険の年度更新手続きは、5月20日(火)までに済ませてください。
労働保険料(労災保険・雇用保険)の申告・納付についての問い合わせ、相談は最寄りの労働基準局または次のところで行っています。

- 問い合わせ 社会福祉課(☎893・6400)
- ▽児童扶養手当制度は、離婚などにより父がいない児童を監護する母、または母に代わって児童を養育している人に対し支給するものです。現在受給中の人で、次の事由が発生している人は、早急に届け出をしてください。
- ▽住所の異動
- ▽婚姻(事実上婚姻関係にある人)
- ▽児童を監護しなくなった
- ▽氏名変更
- ▽支給要件に該当しなくなった
- なお、現況届未提出の人は早急に提出してください。
- 4月11日(金)は、児童扶養手当の支給日です。



児童扶養手当制度



子育てサークルネットワーク『ティンクル』参加募集

子育てサークルネットワーク『ティンクル』では、市内で活動している子育てサークル(未就園児対象)をサポートしています。現在、市内で自主運営しているサークルでネットワークに加入を希望するグループを募集します。

なお、『ティンクル』に登録しているサークルでは、新会員を募集しています。一緒に手遊びや読み聞かせ、外遊びを通じて親子で楽しみませんか。

連絡していただければ、あなたの地域のサークル活動日や活動場所などを詳しくご紹介します。

○問い合わせ 社会福祉課(☎893・6400)



親子でいっしょに遊ぼう!

わかば保育園

- とき 毎月1回土曜日午前10時~11時30分
- ところ わかば保育園
- 内容 左表
- 対象 13年4月2日~14年4月1日生まれの子と親
- ▽1歳児クラス 12年4月2日~13年4月1日生まれの子と親
- ▽2歳児クラス 12年4月2日~13年4月1日生まれの子と親
- ※交野小学校区、長宝寺小学校区、郡津小学校区に住居のある人。
- 参加費 年2000円(おやつ代と諸経費を含む)
- 申し込み 4月19日(土)午前10時~11時、同保育園
- ※応募者多数の場合は、4月19日(土)午後1時から公開抽選し、結果は同日午後3時まで職員室前で発表します。
- 問い合わせ 4月18日(金)までに同保育園(☎891・1824)

倉治保育園たんぼ組

- とき 毎月1回木曜日午前10時~11時30分。別日程で年7回園庭開放
- ところ 倉治保育園
- 内容 左表。在宅2歳児と保護者が遊びを通して保育園との交流を図る
- 対象 2歳児(4月1日現在)と親
- 参加費 無料
- ※おやつ代、1200円必要です。
- 申し込み 4月17日(木)午前10時~正午に、はがき表に住所、親と子の氏名を記入を持って同保育園
- ※応募者が多い場合は、4月18日(金)午前11時から抽選。結果は、はがきでお知らせします。
- 問い合わせ 4月16日(水)までに同保育園(☎891・1116)

わかば保育園年間行事

月	内容
5	入会式、いちご狩り
6	どろんこ遊び
7	プール遊び、おりがみ
9	いも掘り
10	運動会
11	散歩
12	もちつき
16年1	小麦粉粘土で遊ぼう
2	ごっこ遊び
3	お別れクッキング

倉治保育園たんぼ組年間行事

月	内容	園庭開放
5	入会式、外あそび	
6	どろんこあそび	◎
7	七夕かざり作り	◎
8	プール開放	
9	運動あそび	
10	運動会	◎
11	小麦粉粘土あそび	◎
12	クリスマス会	◎
16年1	お店屋さんごっこ	
2	ゲームあそび	◎
3	クッキング	◎

※その他、子育て・健康相談もあります。
※◎は園庭開放月。



消費生活問題の「出前講座」 学習会に講師派遣

悪質商法をめぐるトラブルが増えています。消費者相談コーナーでは、消費者啓発事業の一環として、もっと多くの人たちに消費生活に役立つ情報を直接提供できるようにと、団体・グループが主催する学習会などに「出前講座」として講師を派遣しています。積極的に活用してください。

○期間 5月1日～16年3月31日(土曜・日曜を除く)

○とき 午前10時～正午、午後1時～4時

※1講座は、1時間30分以内です。

○ところ 主催者(団体)側で準備した施設

○テーマ △最近の悪質商法をめぐる相談事例とその対処法
▽大丈夫ですか、その儲け話
▽インターネット・携帯電話トラブルとその対策
▽多重債務に陥らないために▽子どもと契約、消費者教育

○対象 市内に在住、在勤、在学する団体グループで、受講者数が10人以上

○講師 市の消費生活専門相談員

○講師料 無料

○申し込み・問い合わせ 開催予定日の2週間前までに日程・テーマなどを決め、所定の「講師派遣申込用紙」に必要事項を記入のうえ、商工観光課か、消費者相談コーナー(☎891・5003)

鯉のぼりを集めています

星の里いわふねでは、毎年5月5日のこどもの日前後に、天野川で、たくさんの鯉のぼりを泳がせています。

もっと多くの鯉のぼりを泳がせたいので、各家庭で不要になったものや、長く押し入れなどに仕舞い込んだままになっている鯉のぼりがありましたら、提供していただけませんか。

ただし、返却はしませんので、その点はご理解ください。

○申し込み・問い合わせ 星の里いわふね(☎893・3131)

※電話していただければ、ご自宅まで伺います。



行政書士 市民無料相談会

毎月1回、行政書士による市民無料相談会を開きます。ご利用ください。

○とき 毎月第4水曜日午後1時～3時

○ところ 市役所別館2階 相談室

○内容 遺言書・遺産分割協議書の作成、交通事故に関する保険の請求・示談書の作成、国・府・市などへの各種手続きなど

○費用 無料

○申し込み 当日直接会場

○問い合わせ 広聴広報課



国定公園での行為規制を追加

自然公園法の改正に伴い4月1日から、国定公園の特別地域での土石の集積等の行為などが、新たに許可行為対象となりました。また、既に行っている集積等の行為については届け出が必要です。詳しくは、大阪府緑整備室のホームページをご参照ください。

○ホームページアドレス

<http://www.pref.osaka.jp/midori/index.htm>

○問い合わせ 同室森林管理課森林保全グループ(☎06・6941・0351)

借金一本化! 悪質金融業者にご用心

～消費者相談～

問い合わせ
商工観光課
消費者相談コーナー
(あいあいセンター内)
☎891・5003

り合わないようになりましよう。

助言 多重債務の整理方法として任意整理、特定調停、個人再生手続き、自己破産などの方法があります。

任意整理や特定調停では、サラ金・クレジット会社との今までの取引を調査し、利息制限法に基づいて残債務を計算して今後の返済計画を立てます。

個人再生手続きは、原則として債務の一定額を3年間で返済する計画を立て、裁判所に認可された返済計画通りに返済完了すれば、残債務の免除が受けられます。住宅ローンについても一定の手続きでそのまま住宅を保持することができま

Q 生活費の不足をクレジットカードのキャッシングで借りているうちに、その返済のためにサラ金数社から借金をする生活が続く、借金総額は350万円、月々の返済額は15万円以上にもなっていました。

「低利で融資。借金を一本化して月々の返済を無理なく」との広告を目にして電話すると、まず紹介する業者から融資を受けるよう指示されましたが、信用できますか?

A 他業者から借金させたお金を、一本化のためと自社に送金させて、連絡不能となる悪質なケースもあります。融資の指示には従わず、催促されても取

このような整理が困難なほど、多額の債務を抱えたり、安定した収入がなかったりする場合、自己破産を検討します。破産宣告後に免責申し立てを行い、それが決定すれば借金返済は免除されます。

「借金一本化」「無審査」「スピード融資」などの甘い誘いで目先の返済を乗り切れることを考えるより、弁護士会などの相談窓口で債務整理を相談することが大切です。



交野市指定給水装置工事事業者

下表のとおり、市が指定する交野市指定給水装置工事事業者の追加登録がありましたので、お知らせします。

○問い合わせ 水道局(☎891・0016)

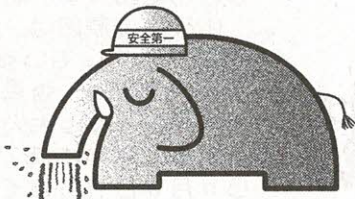

事業者	所在地・電話
(株)門真建設工業	門真市上野口町12-9 ☎881・6870
(株)三栄水栓製作所	大阪市東成区玉津1-12-29 ☎06・6972・5921
(株)学研都市設備	枚方市茄子作東町5-2 ☎853・0015
犬童設備	寝屋川市国松町20-23 ☎821・5313
(株)聖工業	枚方市村野東町75-15 ☎849・8872
オクムラ設備	大阪市鶴見区諸口5-浜7-3 ☎06・6915・1985
オーレス(株)	交野市天野が原町4-13-8 ☎892・3900
マキノ設備工業(株)	寝屋川市萱島南町13-28 ☎823・0508
ライブテック山之上	枚方市山之上北町4-41 ☎861・6700
てらい工房	四條畷市米崎町4-24 ☎877・6562



北大阪地域中小企業支援センターを開設

北大阪商工会議所内に3月1日、大阪北大阪地域中小企業支援センターがオープンしました。新規開業をめざすサラリーマンをはじめ、主婦や学生、経営革新を進める中小企業者が、気軽に相談できる窓口として開設しています。

○ところ 北大阪商工会議所(枚方市大垣内町2-12-27)

○内容 開業の具体的な進め方、経営革新、IT活用などの経営全般の悩みや相談に専任サポーターが対応

※その他、情報提供、セミナー・講習会など様々な支援体制で地域の起業者・中小企業者を総合的にサポートします。

○費用 無料

○問い合わせ 同センター(☎843・5151)



ハローワーク枚方 jobステーションの名称変更

京阪枚方市駅北側の太陽生命枚方ビル3階で、求人情報提供サービスと職業紹介などの就職支援を行っている「ハローワーク枚方 jobステーション」の名称が、4月から「ハローワーク ひらかた職業情報センター」に変わりました。

業務内容に変更はありませんので、引き続きご利用ください。

○問い合わせ 同センター(☎861・3150)



男女共同参画社会とは

女性も男性も、個性と能力を最大限に発揮できるような社会

○問い合わせ 人権政策室

平成11年に施行された男女共同参画社会基本法で、男女共同参画社会とは、「女性も男性も一人ひとりが大切にされ、社会の対等な構成員として喜びも責任も分かち合いつつ、その個性と能力を最大限に発揮できるような社会」と位置づけられています。

▽男女が性別によって差別されたり、性別によって排除されたり、性別による決めつけがおこなわれることなく、一人ひとりの人権が尊重される。

▽男女がともに政策方針決定の場に対等に参画し、お互いに責任を分かち合える。

▽男女がともに働く場に対

等に参画し、いきいきと働くことができる。

根強い男女の不平等感
12年に国が行った「男女共同参画社会に関する世論調査」をみると、社会全体で「男女の地位は平等になっていると思うか」の質問で、女性の81.4%が、男性も70.9%が、男性の方が優遇されている、と答えています。

固定的な性別役割分担意識
「男は仕事、女は家庭」という考え方については、4人に1人が「同感する」、2人に1人が「同感しない」としています。これを性別で見ると、女性は5割以上が同感していないのに対して、男性は4割が同感していないとしており、男女の意識に差が見られます。

「男だから」「女だから」と、性別で決めつけられると自らの生き方の自由な選択を妨げることにつながります。

このような固定的な役割分担意識は、女性が社会参加の意欲を持っていても、社会の様々な場で活躍することを困難にしたり、男性が家庭生活や地域生活を楽しくすることなどを難しくしたりする要因となり、男女共同参画社会の実現をめざすうえで大きな障害となっています。



春の山火事予防運動



山火事が多発する時期を迎え、市民のみなさんに山火事予防を呼びかけています。

山火事の原因は、人のうっかりミスにより発生しているのが大半です。また、空気が乾燥し、強風が吹く日が多いため、一度発生すると大火になりかねません。

そこで消防本部では、4月13日(日)から5月5日(祝)までの日曜日、祝日を重点に、「温暖化 防ぐ森林 守ろう火から」をスローガンに、山火事予防運動を繰り広げるとともに、ハイカー等の火気使用、たばこの投げ捨てなどによる山火事防止のため、山林パトロールや駅前広報を行います。

○問い合わせ 消防本部(署)予防課(☎892・0119)

春の山地自然を守る運動

交野市山地対策協議会は、ふるさと交野の山地自然を守る運動の一つとして「ごみ捨てぬ心が育てる豊かな自然」をスローガンに、4月上旬から5月下旬まで「春の山地自然を守る運動」を展開しています。

清掃ハイキングなどで、運動に協力していただくけるグループ・団体には、協議会からごみ袋を無料でお渡しします。市民のみなさんや各団体のご協力をお待ちしています。

○問い合わせ 交野市山地対策協議会事務局(市民生活推進課内)



犬は正しく飼いましょう!



犬を飼う際、飼い主には適正な飼養が義務づけられています。狂犬病予防法ならびに大阪府動物の愛護及び管理に関する条例で、次のように定められています。他人に迷惑をかけないよう心がけましょう。

- ▽飼い犬登録ならびに狂犬病予防注射を受ける
- ▽登録鑑札、注射済票を首輪につける
- ▽飼い犬を常につなぐ
- ▽飼い犬が人をかんだ場合、保健所に届け出る

○届出・問い合わせ 四条囃府民健康プラザ(☎878・1021)

ディーゼル車の排出ガス規制

10月1日から、首都圏でディーゼル車の走行規制が始まります。

ディーゼル車の排出ガスは、発がん性、呼吸器疾患、花粉症などと関係があるといわれています。

埼玉、千葉、東京、神奈川の1都3県では、ディーゼル車の排出ガス対策を進めるため、条例で粒子状物質の排出基準を満たさないディーゼル車の走行を禁止しています。対象地域を走行する場合は、ご注意ください。

詳しくは、7都県市=東京都・埼玉県・千葉県・神奈川県・横浜市・川崎市・千葉市=ホームページをご覧ください。

○ホームページアドレス <http://ww.7taiki.jp/>

○問い合わせ 東京都(☎03・5388・3510)か、上記の6県市



循環型社会をめざして ～繰り返し活かそう限りある資源～ リサイクル運動に参加しましょう

廃油(食用油)回収

○回収日 偶数月の第3土曜日
4月19日・6月23日・8月23日・10月18日・12月20日、16年2月21日

○回収時間 午前9時30分～10時30分(時間厳守)

○回収場所 下表

○主催 交野市消費生活問題研究会

○協力団体 駅前住宅自治会・私市山手自治会・青山自治会・使い捨て時代を考える会

○問い合わせ 同研究会(☎892・8568)

市役所(北側) 私市会館 青山集会所 私市山手自治会館 行殿団地内 星田市民センター 星田会館	倉治公民館 天野が原会館 青葉台自治会館 梅が枝集会所 幾野集会所 妙見坂自治会館	私部4丁目(松岡商店) 私市2-31-5(杉本宅) 松塚ふれあい館 藤が尾ふれあい館 星田山手自治会館 倉治2-18-6(古川宅前)
---	--	---

※廃油容器はお持ち帰りください。
※水が入らないようにしてください。



家庭用品修理

切れなくなった包丁、はさみ、靴、傘などちよっとした日用品の修理を行います。

○ところ 市役所別館前

○とき 偶数月の火曜日～木曜日午前10時～午後3時

▽4月15日～17日、6月17日～19日、8月19日～21日、10月14日～16日、12月16日～18日、16年2月17日～19日

○主催 交野市消費生活問題研究会

○問い合わせ 同研究会(☎892・8568)



成人歯科健診

4月から16年3月末までの間、40歳・50歳になる市民を対象に、成人歯科健診を行っています。

あなたの歯は大丈夫ですか。歯周病は、かなり進行しても自覚症状に乏しく、異常に気づいたときには、相当進行し、歯を残しておくことが困難になるケースがあり、早期発見が重要です。

- とき 10月31日まで
- ところ 市内の各歯科医院
- 対象 昭和38年4月1日～39年3月31日生まれの人と、28年4月1日～29年3月31日生まれの人
- 費用 300円
- 持ち物 健診の案内はがき、健康手帳、年齢を確認できるもの
- 申し込み 直接歯科医院
- 問い合わせ 健康増進課(☎893・6405)



お年寄りリフレッシュ教室

体操やレクリエーションなどを通して、頭や体のリフレッシュをめざします。体の衰えを、年のせいにはしないで、楽しく学びましょう。

- とき 6～9月の第1・第3金曜日午前10時～11時45分
- ところ ゆうゆうセンター3階 展示活用室
- 対象 市内在住で65歳以上の人
- 定員 先着20人
- 参加費 無料
- 運動をしやすい服装でお越しください。
- 申し込み・問い合わせ 4月18日(金)から電話で健康増進課(☎893・6405)



女性のための健診

- とき 6月25日(水)
 - ところ ゆうゆうセンター
 - 対象 40歳以上の女性(予約制)
 - 内容
 - ▽基本健診Ⅱ問診・身体計測・聴打診・血圧測定・検尿・血液検査・心電図検査
 - ▽がん検診Ⅱ大腸がん・肺がん・胃がん・乳がん・子宮がん
 - ▽その他Ⅱ結核検診・骨粗鬆症検診
 - 費用 全部受診で3000円
 - 定員 60人
- 肝炎ウイルス検査 (血液検査・予約制)
- ※基本健診受診の人で、希望する人に、血液検査項目を追加実施します。
- 対象 4月から16年3月までに40歳・45歳・50歳・55歳・60歳・65歳・70歳になる人
- ※基本健診の肝機能検査が「要医療」の人及びすでに肝炎ウイルス検査を受けたことのある人を除く
- 費用 1000円
- ※70歳以上・市民税非課税世帯・生活保護世帯は無料
- 申し込み・問い合わせ 4月21日(月)から電話か、直接健康増進課(☎893・6405)
- ……ご注意ください……
- 健診は年1回(4月から翌年3月まで)しか受診できません。また、医療機関等で市民健診を受診された人も同じです。



骨粗鬆症の検診

あなたの骨は大丈夫ですか？将来、寝たきりにならないために若いうちから2～3年に一度は、自分の骨の状態を知り、予防に努めましょう。

- とき 5月7日(水)・15日(木)午前9時30分～10時30分
- 費用 1,000円
- ※70歳以上・市民税非課税世帯・生活保護世帯は無料
- 対象 市内在住の30歳以上の男女
- 定員 各20人
- 申し込み・問い合わせ 4月18日(金)午前9時から電話か、直接健康増進課(☎893・6405)



総合健診

ゆうゆうセンター

- 〔40歳以上の人の健診〕Ⅱ予約制
 - とき 6月4日(水)・19日(木)
 - 内容
 - ▽基本健診 問診・身体計測・聴打診・血圧測定・検尿・血液検査・心電図検査
 - ▽がん検診 肺がん・大腸がん・胃がん・乳がん・子宮がん
 - ▽乳がん・子宮がんは、30歳以上の女性です。
 - ▽その他の検診 結核検診・骨粗鬆症検診
 - 費用 全部受診で男性2500円・女性3000円
 - 定員 70人
- 〔肝炎ウイルス検査(血液検査)〕Ⅱ予約制
- 基本健診受診者で、希望する人に血液検査項目を追加
- 対象 4月～16年3月に40歳・45歳・50歳・55歳・60歳・65歳・70歳になる人
- ※基本健診の肝機能検査が「要医療」の人及び既に肝炎ウイルス検査を受けたことのある人を除く。
- 費用 1000円
 - 〔16歳～39歳の人の健診〕Ⅱ予約不要
 - とき 6月4日(水)・19日(木)受付Ⅱ午前9時30分～11時
 - 内容 問診・身体計測・聴打診・血圧測定・検尿・結核検診・血液検査(貧血検査のみ)
 - 費用 男女とも2000円
 - 〔申し込み・問い合わせ〕 4月21日(月)午前9時から電話か、直接健康増進課(☎893・6405)
 - 7月以降の総合健診は、毎月広報「かたの」10月号でご案内します。
 - ※70歳以上・市民税非課税世帯・生活保護世帯は無料
 - ……ご注意ください……

総合健診は年1回(4月から翌年3月まで)しか受診できません。また、医療機関等で市民健診を受診された人も同じです。



5月の予防接種の日程

と	き	予 防 接 種 名
9日(金)	13:45 ~ 15:00	日本脳炎 (左頁参照)
15日(木)		
16日(金)		
22日(木)	13:45 ~ 15:00	3種・2種混合
12日(月)		
19日(月)		
21日(水)	13:30 ~ 15:00	ツベルクリン検査 判定・BCG接種

※受付は 14:45 に終了しますので、
それまでに受付を済ませてください。

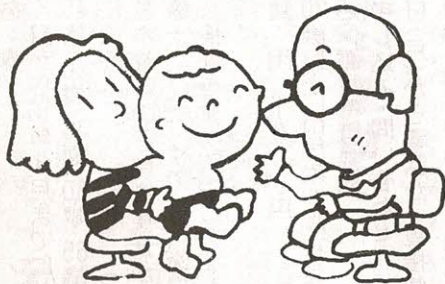

3種・2種混合

乳幼児を対象に3種・2種混合の予防接種を行います。

3種混合は破傷風・ジフテリア・百日せき、2種混合は破傷風・ジフテリアの予防接種です。

すでに百日せきにかかった乳幼児は、2種混合を受けてください。

※予防接種の対象年齢は、救済制度が成り立つ期間としてなるべく長く設定されていますが、できるだけ望ましい年齢の時期に接種を受けてください。

※乳幼児の3種・2種混合予防接種は、毎月1回ゆうゆうセンターで集団接種を行っていますが、医療機関(『わが家の健康管理』参照)でも無料で接種を受けられます。直接医療機関に予約し、母子健康手帳を持参してください。予防接種の説明書・予診票は医療機関に備えてあります。また、「予防接種手帳」をご活用ください。

3種・2種混合の対象と接種方法

		対 象	望ましい年齢・時期	接種方法
3種混合 (黄色の 予診票)	I期初回	生後3か月 ~7歳5か月	生後6か月~12か月	3~8週間隔 で3回接種
	I期追加	~7歳5か月	I期3回接種終了後 1年~1年6か月の間	1回接種
2種混合 (青色の 予診票)	I期初回	生後3か月 ~7歳5か月	生後6か月~12か月	4~6週間隔 で2回接種
	I期追加	~7歳5か月	I期2回接種終了後 1年~1年6か月の間	1回接種



5月の予防接種

5月は、日本脳炎、3種・2種混合ツベルクリン検査とBCG接種の予防接種を行います。

○日程 左表

○ところ ゆうゆうセンター

○費用 無料

○持ち物 母子健康手帳

○その他

▽体温は当日、会場で測ってください。

▽5歳未満の人で、ひきつけ(けいれん)を起こしたことがある人、ひきつけ(けいれん)を起こして1年未満

満の人は、予防接種を受けにこられる前に健康増進課へご相談ください。

▽個人通知は出しませんので直接会場へお越しください。

▽保護者同伴でお越しください。

▽予防接種の説明書と予診票は会場に備えてあります。

「予防接種手帳」をお持ちの人は、そちらもご活用ください。

○問い合わせ 健康増進課(☎893・6405)



ツベルクリン検査とBCG接種

○対 象 生後3か月以上48か月未満の乳幼児(一度BCG接種をした人は受けられません)

※望ましい接種年齢は生後3か月~12か月です。

○判定及びBCG接種 ツベルクリン検査後2日目(48時間)に判定し、陰性の人にはBCGを接種します。

※体調が悪い場合でも必ず判定にお越しください。



日本脳炎の今期の日程と対象者

と き	接 種 対 象 者
5月	9日(金) 3歳児I期初回①回目(A地区)
	15日(木) 〃 ①回目(B地区)
	16日(金) 〃 ②回目(A地区)
	22日(木) 〃 ②回目(B地区)
6月	9日(月) 設定なし (A地区)
	12日(木) 〃 (B地区)
	16日(月) 〃 (A地区)
	19日(木) 〃 (B地区)
	30日(月) 〃 (A地区)
7月	4日(金) 設定なし (B地区)
	7日(月) 〃 (A地区)
	11日(金) 〃 (B地区)
	16日(水) 設定なし (地区設定なし)
	23日(水) 〃 〃
	25日(金) 〃 〃
8月	1日(金) 設定なし (地区設定なし)
	4日(月) 〃 〃

※地区別で対象者を設定しています。体調や都合による変更はかまいませんが、なるべくご協力をお願いします。

地 区

A地区	青山、幾野、私市、私部南、郡津、神宮寺、寺、東倉治、星田、星田北、傍示、向井田、森北、森南
B地区	天野が原町、梅が枝、私部、私部西、私市山手、南星台、藤が尾、松塚、倉治、星田山手、星田西、妙見坂、妙見東

日本脳炎予防接種の受け方

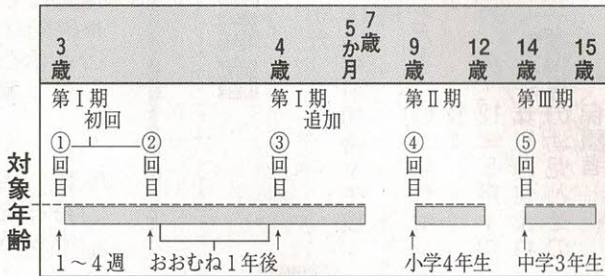

※I期初回接種の人は、1回目の接種後、1～4週間の間隔で2回目を接種してください。
※ひきつけ(けいれん)を起こしたことがある人は、予防接種を受けにこられる前に健康増進課へご相談ください。

日本脳炎の予防接種は、原則としてゆうゆうセンターでの集団接種となります。初めて接種する年に1～4週間の間隔で2回(I期初回)、約1年後1回(I期追加)の計3回接種することにより基礎免疫が完了します。

日本脳炎

その後、小学4年生で1回(II期)、中学3年生で1回(III期)接種し、義務教育を終了したときに計5回接種することになります。

- 対象 40～70歳の市民
- 定員 30人(多数の場合は抽選)
- 費用 2000円(2回分の血液検査費)
- 申し込み・問い合わせ 4月18日(金)午前9時から健康増進課(☎893・6405)

生活習慣病—それは生活習慣の影響を受けて発症する病気です。「にこにこヘルス教室」では、その予防方法を学習します。仲間と楽しみながら学びませんか。



にこにこヘルス教室

にこにこヘルス教室の日程

と き	内 容
5月 8日	開講式、身体・体力測定、血液検査
5月 15日	生活を見直そう(保健師の話)、ウォーキングのコツ
5月 22日	検査結果発表、腰痛予防体操
5月 29日	歯なしにならない話、膝痛予防体操
6月 5日	コツコツ骨のある食事、肩こり予防体操
6月 12日	個人プログラム作成
9月 4日	身体・体力測定、血液検査
9月 18日	閉講式、検査結果発表、個人プログラムの見直し

※いずれも木曜日午前9時30分～11時30分

■小学4年生・中学3年生のみなさんへ■

- ◇I期初回・追加を接種済みの人のII期・III期接種(基礎免疫の完了している人)
公立小学4年生・公立中学3年生は、各学校で接種します。
私立小学4年生・私立中学3年生は、上記のとおりゆうゆうセンターで接種してください。
- ◇I期初回・追加のいずれかが未接種の人(基礎免疫の完了していない人)
学校では接種を受けずに、今後の接種方法については、健康増進課にお尋ねください。



元気の素は朝ごはん! かんたん!らくらく!! 朝食のすすすめ調理実習

朝ご飯しっかり食べていますか?
朝食を抜くと、体が自然にエネルギーを節約しようとするので、基礎代謝が下がります。基礎代謝の低下は、生活習慣病にもつながります。

おすすめ朝食メニュー、手早く作れて、おいしい、そんな朝ごはんと一緒に実習してみよう。

- と き 4月24日(木)午前10時～午後1時
- と ころ ゆうゆうセンター3階 展示活用室
- 定 員 市民30人
- 費 用 500円
- 持 ち 物 エプロン、三角巾、ふきん2～3枚、箸、筆記用具

○申し込み・問い合わせ 4月16日(水)から健康増進課(☎893・6405)



小児食生活講座

体も心も急激に発達する幼児期の食事は、離乳食と同じくらい大切です。子どもにとって、毎日がバランスよくおいしい食事になるよう一緒に学びませんか。

2回目は「おやつ」、3回目は「食事」についての実習です。

- とき ①5月15日(木)
- ②5月22日(木)
- ③5月29日(木)
- ①②は午前10時～11時

- 定員 20組
- 参加費 10000円
- 申し込み・問い合わせ 4月17日(木)午前9時から健康増進課(☎893・6405)
- 対象 12年5月～13年11月生まれの幼児とその保護者
- ところ ゆうゆうセンター
- 時間 ③は午前10時～午後1時



離乳食講習会

●ピヨピヨ●

いつから何をどれくらい与えたらいいのか、味は…など分からないことがあるのではないのでしょうか。30分程度の講習で離乳食の準備期から初期についてお話しします。

- とき 5月6日(火)
- 1回目(午後2時30分～3時)と
- 2回目(午後3時～3時30分)のどちらか
- ※時間が若干ずれることがありますのでご了承ください。
- ところ ゆうゆうセンター2階 プレイルーム
- 対象 2～6か月(14年11月～15年3月生まれ)の赤ちゃんをもつお母さん・お父さん
- 費用 無料
- 持ち物 母子健康手帳、筆記用具
- 申し込み 当日直接会場

●パクパク●

赤ちゃんのために毎日、離乳食のメニューを考え、そのつど調理するのは大変そう、と思っていませんか。離乳食も家族の食事の一部です。

教室では、手軽で簡単にできるメニューを実習します。

赤ちゃんの託児を希望される人はお申し出ください。

- とき 5月16日(金)午後1時～3時30分
- ところ ゆうゆうセンター3階 調理実習室(2)
- 対象 6～15か月(14年2月～11月生まれ)の赤ちゃんをもつお母さん・お父さん
- 定員 先着20人
- 費用 無料
- 持ち物 エプロン、三角巾、ふきん2～3枚、母子健康手帳、筆記用具、託児を希望される人は、バスタオルその他必要なものをご持参ください
- 申し込み・問い合わせ 4月18日(金)から電話か、直接健康増進課(☎893・6405)



1歳児の歯ッピー教室

はえたてのかわいい歯をむし歯から守ってあげることが、一生自分の歯でおいしく食べるための第一歩です。

教室では、日々のむし歯予防が楽しくできるようお手伝いします。

- とき 5月8日(木)午前9時30分～10時30分
- ところ ゆうゆうセンター2階 親子健康教室
- 対象 前歯が上4本、下4本程度生えている1歳児(5月8日現在)とその保護者
- 定員 10組(予約制)
- 費用 100円
- 持ち物 母子健康手帳、ふだん使っている子どもの歯ブラシ
- 申し込み・問い合わせ 4月22日(火)午前9時から健康増進課(☎893・6405)



府民健康プラザだより
問い合わせ 四条曙府民健康プラザ
☎878・1021

- とき 5月13日(火)・27日(火)受付11午前9時30分～10時30分
- 内容 胸部エックス線撮影・血圧・尿検査など
- ※各検査・診断書とも有料、診断書はその週の金曜日に発行します。
- とき 5月27日(火)受付11午前9時30分～10時30分
- 内容 心電図・血液(肝機能など)・聴力・胸部エックス線撮影・血圧・尿検査・肝炎検査など
- ※各検査は有料、結果報告書は2週間後に発行します。
- とき 5月13日(火)・20日(火)受付11午前9時30分～10時30分
- ※一部有料、結果は1週間後の火曜日以降です。
- とき 5月6日(火)・13日(火)・27日(火)受付11午前10時30分
- 内容 アトピー相談(電話予約制)
- とき 5月22日(木)受付11午後1時30分
- 内容 乳幼児のアトピー性皮膚炎医療・栄養相談
- この健康相談(電話予約制)
- 内容 こころの病(精神疾患・アルコール依存症・老人性痴呆ほうなど)についての相談
- 内容 結核相談(電話予約制)
- 内容 結核患者・家族の健康相談
- 内容 難病相談(電話予約制)
- 内容 特定疾患(難病)患者・家族の相談
- 内容 食品・住まいの衛生相談
- 内容 食品・飲み水・室内空気環境・衛生害虫などの相談

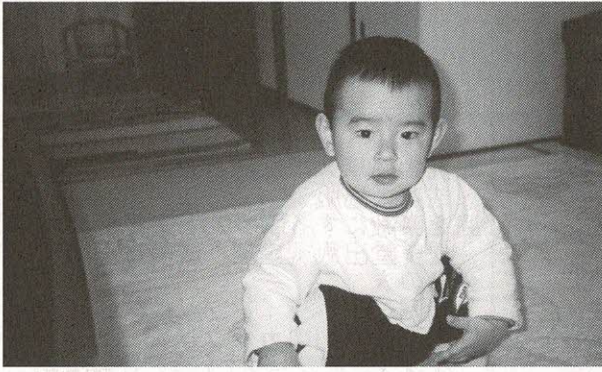

はせがわ りゅうせい
長谷川 琉聖です 平成13年10月22日生
「歩けるようになりうれしくて
おそうじ大好き りゅうせいくん」
私市山手(父 崇・母 深雪)

♪ こんにちわ♪

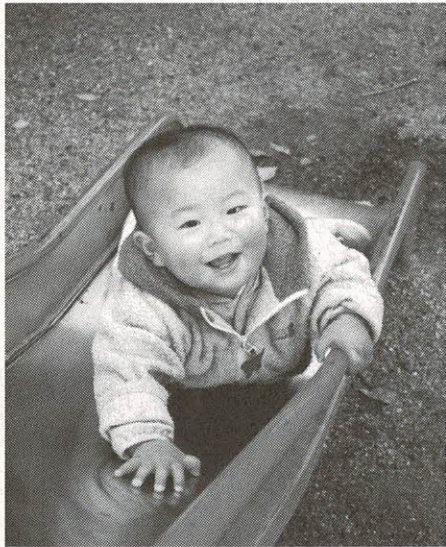

おくにし
奥西 晴登です 平成13年12月17日生
「いつもニコニコ元気です」
向井田(父 忠晴・母 圭子)

♪ こんにちわ♪



おくの のぞみ
奥野 希美です 平成12年12月28日生
「あなたの成長を見守っているよ 父、母より」
郡津(父 智行・母 由利子)



育児教室
「ぽっぽちゃん広場」

歌や手遊びを中心に、からだを使った親子遊びの仕方をお伝えします。

○とき・対象・定員(予約制)

5月9日(金)

① 4〜11か月児(25組)

午前9時30分〜10時30分

② 1歳〜1歳6か月児(20組)

午前10時30分〜11時30分

○ところ ゆうゆうセンター2階 プレイルーム

○申し込み・問い合わせ 4月15日(火)午前

9時から健康増進課(☎893・6405)



乳幼児の健診と相談

直接、ゆうゆうセンターへお越しください。
○問い合わせ 健康増進課(☎893・6405)

● 4か月児健診 ●

乳幼児期の発育状態をみるのに大切な時期です。お母さんが日ごろ気になっていることの相談にもおこたえます。

○とき 5月6日(火)受付=午後1時〜2時
○対象 14年12月16日〜15年1月15日生まれの幼児

● 1歳6か月児健診 ●

お子さんの健康状態をチェックし、これからの成長を考えて早めに対応していくことが大切です。生活習慣(しつけ)や食事のことなどについても気軽にご相談ください。

○とき 5月20日(火)受付=午後1時〜2時
○対象 13年10月生まれの幼児

● 3歳6か月児健診 ●

心やからだめざましく発達するときです。視力・聴力のチェックも大切です。

○とき 5月14日(水)受付=午後1時〜2時
○対象 11年10月生まれの幼児

● 育児相談 ●

乳幼児についての心配ごとを保健師・栄養士らが相談に応じます。保育士もいますので、お母さんも一緒に楽しく遊びましょう。

○とき・対象

① 4月23日(水)1歳以降

② 5月13日(火)0歳〜1歳児

いずれも午前9時30分〜10時30分

○内容 育児・栄養(離乳食)・歯科相談など

○持ち物 母子健康手帳、ふだん使っている子どもの歯ブラシ(歯みがき指導を受けた人のみ)

新 New Arrival 着図書

ここで紹介する本は、図書館(室)に新しく入った本の一部です。この他にも多数あります。読みたい本が見つからない時は、係員にお尋ねください。予約、リクエストも受け付けています。

○問い合わせ

倉治図書館(☎891・1825)か、
青年の家図書室(☎893・4881)

……児童書……

森のネズミのたんけん隊
岡野薫子 ポプラ社
四季のおりがみ百科
山口真 ポプラ社
すいぞくかんぱいこう
福武忍 文溪堂
あしたはてんき
小春久一郎 ひかりのくに
したきりすずめ
瀬川康男 フレーベル館
うえへまいるまあす
長谷川義史 PHP研究所
おげがっこうぞぞぐみ
戸田和代 岩崎書店
デルトラクエスト8
エミリー・ロッタ 岩崎書店
ジョージのことはあそび
H・A・レイ フレーベル館

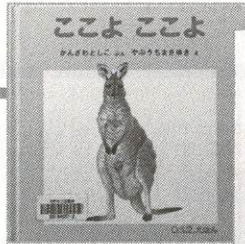

もうすぐ一年生

桑原伸之 小峰書店
リロ・アンド・スティッチ
キキ・ソープ 偕成社
モンスター・ホテルでおどろきましょう
柏葉幸子 小峰書店
なぞなぞだいすき 2年生
熊谷さとし ポプラ社
UFOは本当にいるの?
岡島康治 PHP研究所
ここよここよ
かんざわとしこ 福音館書店
調べることからはじめよう2-図書館やインターネットで調べよう
文研出版

……一般書……

歴史にひそみしもの
東郷隆 河出書房新社
中国の深層
長谷川慶太郎 日本実業出版社
人を魅きつける力
竹村健一 PHP研究所
冷笑
リンダ・フェアスタイン 早川書房
大和路散歩ベスト10
小川光三 新潮社

毎日使える幼稚園のおべんとう

小学館
離乳食簡単メニューbook
成美堂出版
庭を素敵にするプランとアイデア
成美堂出版編集部 成美堂出版
坐漁の人
諸田玲子 ラインブックス
図解「世の中」のカラクリ
インタービジョン21 三笠書房
海のサムライたち
白石一郎 日本放送出版協会
定年後大全
日本経済新聞マネー&ライフ取材班 日本経済新聞社
あなた
乃南アサ 新潮社
質問する力
大前研一 文藝春秋
5つの香りで脂肪を燃やす!
河出書房新社
しょっぱいドライブ
大道珠貴 文藝春秋
着物から手ぬい服
高橋恵美子 雄鶏社
信長 上・下
佐藤雅美 日本放送出版協会
さがしてみよう日本のかたち5-民家
山と溪谷社
さがしてみよう日本のかたち6-洋館
山と溪谷社

《心の窓》 人権 作文

file.137

この本を読み始めた時、すぐに物語の世界にひきこまれてしまいました。主人公「大地」のお母さんは、「重症筋無力症」という難病と闘っています。弟の海がうまれてから、お母さんの病気がもつとひどくなったので、大地はお母さんの病気が海のせいだと思ってしまうようになりました。大地は、お母さんの病気を気づかなくて、お兄ちゃんらしくふるまっているのに、海はお母さんに上手に甘えてわがままだいづばいずばです。

私にも妹がいるので、大地の気持ちがよくわかります。二人はお母さんの病気が治るといって「生命の樹の実」を探しに、未知の世界へ旅立ちます。そこで待っていたのは、オオゾノという鹿と、アオバネというおうむと、ハヤミミといううさぎでした。これらの頼りがいのある動物たちは、二人を目的地までつれていってくれる水先案内人です。

魔王と一騎討ちした時大地は、海の命かお母さんの病気を治す「生命の樹の実」のどちらかを選ばなければなりません。私ならどちらでも選べず、頭をかかえこんでしまおうでしょう。大地は海の命を選びました。あんなにくんでいた海を。きつと大地の心が進歩したのでしょうか。

お母さんに「生命の実」をもつてこれなかったことを言うのと、「いいのよ。お母さんの『生命の樹の実』はちゃんとここに二つあるわ。」「目の前にあるって僕と海のこと。」「そいうよ。大地と海がいるから、お母さん頑張れるのよ。大地と海がお父さんとお母さんのかけがえのない『生命の樹』よ。」といいます。

最後のこの場面を読んだ時、お母さんの目に涙があふれました。最初に読んだ時は、このお母さんはとても不幸だと思いました。でも読みおわった時お母さんは、とてもしあわせなんだと思いました。だって、大地というお母さん思いで勇かなかわい子どもたちがいるからです。その後どうなっていくのか、大地と海がどのように成長していくのか、この本の続きがあるのならば読んでみたいですね。

※この作文は、4年生のときのものです。

「生命の樹」を読んで

星田小5年生

かさはら ますみ
笠原 万澄さん



ハイキング

初心山の会

小学生 = 4月19日(土)午前9時、私市駅集合 - 私市府民の森。雨天中止。対象・定員は小学生20人(低学年は父兄同伴も可)。参加費1人200円。



成人 = 4月20日(日)午前6時20分、交野市駅改札口集合 - JR福知山線・黒井駅 - 三尾山。対象・定員は健康な成人20人。交通費4,000円。参加費200円。いずれも申し込み・問い合わせは岩本さん(☎892・0167)

借景の美しい広沢池・大沢池

4月20日(日)午前8時40分、交野市駅集合。雨天中止。京阪三条 - 山越 - 広沢池 - 遍照寺 - 大沢池 - 嵯峨嵐山。7*。交通費810円。参加費200円。主催は文学歴史探訪ハイク。申し込みは当日直接集合場所。問い合わせは吉原さん(☎892・3928)

六甲魚屋道を有馬へ

4月26日(土)午前8時、交野市駅集合。雨天中止。有馬ヶブルー - 凌雲台 - 極楽茶屋 - 有馬温泉(入浴・600円)。8*。家族向き。交通費1,650円。交通費



マラソンのゴール飛び込む白い息

200円。主催は交野ハイキング同好会。申し込みは当日直接集合場所。問い合わせは成田さん(☎891・4013)

本願寺、島原壬生へ

4月27日(日)午前8時40分、交野市駅集合。雨天中止。京阪七条 - 東本願寺 - 涉成園 - 西本願寺 - 島原 - 壬生寺 - 二条城。7*。交通費580円。参加費200円。主催は文学歴史探訪ハイク。申し込みは当日直接集合場所。問い合わせは吉原さん(☎892・3928)

善意銀行

交野市社会福祉協議会の善意銀行に、次のみなさんから預託していただきました。

◇交野市グラウンドゴルフ協会から第9回北河内グラウンドゴルフ連合会交野大会での「ホールインワン賞」の一部6,000円

◇松塚の岡本功さんから2万円
◇星田西の松山光明さんから電動車いす2台(てらサポートセンターに贈りました)

寄贈

生活協同組合おおさかパルコープから「福祉活動の一助に」と、市にテレビ及びテレビ台一式が寄贈されました。

さっそく、ゆうゆうセンター1階ロビーに設置しました。

福祉住環境コーディネーター 検定試験3級講習会

高齢者や障害者に住みやすい住環境を提案する福祉住環境コーディネーターの3級検定試験は、6月29日(日)行われます。同試験の合格を目指すため、講習会を開きます。

- とき 5月7日(水)～6月25日(水)午後6時30分～8時30分。計8回
- ところ 北大阪商工会議所枚方本所4階 中会議室
- 定員 先着60人
- 受講料 会員1万5,000円。非会員2万円
- 講師 (株)経営教育センター
コンサルタント
小松修治さん

○申し込み

4月25日(金)までに〒573-8585 枚方市大垣内町2-12-27 北大阪商工会議所 中小企業相談所

○問い合わせ

同所(☎843・5154)

目の不自由な人に 「声の広報」「点訳広報」をお届けします

市では、広報「かたの」をカセットテープにした「声の広報」と点字にした「点訳広報」をつくっています。

希望される人は、いずれかを選んで申し込んでください。無料でお届けします。

○対象 市内に在住する目の不自由な人

○申し込み・問い合わせ
広聴広報課

俳句

交野俳句会

大寒や鉄の踏板ふみ鳴らし 天野が原町 福地 豊
 触る葉の乾く音して冬帽子 倉治 吉田 松枝
 どこからも入れる寺苑笹子鳴く 倉治 新庄 和子
 当尾の春まだ浅し笑まい仏 倉治 長野 美枝
 春暁やようべの本を読み直す 倉治 金澤 忠史

短歌

あじさい短歌会

七草の揃わぬままに粥炊きぬ丹塗の椀にさみどり映えて 星田 石田 和子
 終の日と聞きて見舞いし兄の家に白梅咲けり八年の昔 星田 三島ユキエ
 如月の庭に出づれば蠟梅は炎の如く凜と匂へり 星田 松本 幾子
 暗闇の山肌にくく土螢広き大地の神秘の光 星田山手 西河 和子
 冬の湖見渡すかぎりさざなみに浮寝の鴨は群れてたゆとう 星田 笹島 絹余
 …… 一般 ……
 古稀近き同窓の友それぞれに幼き日の顔とどめて集ふ 私市山手 磯ノ上 明
 極寒の寒さ身に沁む今日此の頃心静かに春の日を待つ 倉治 奥野 茂野

川柳

句題「珍しい」

交野川柳会

地酒よし珍味なお良し酔心地 私部南 桑原 宏子
 顔出した戦時国債筆筒から 私部 富田 千代
 深海魚光の衣で競い合い 郡津 中野 澄子
 珍説の煙で巻いた妻の腕 星田山手 長谷川玉枝
 さり気なく孫が夕餉の玉子焼き 私部 原田 和子
 句題「待つ・息」 さくらの会
 顔出しを待っててくれる父が居る 天野が原町 武岡 豊子
 ウィンドウの春を見ながら友を待つ 今井千恵子
 待たされた後の笑顔がむずかしい 山崎 収子
 待ってますこちらを向いてくれるまで 鯉田喜美子
 マラソンのゴール飛び込む白い息 余田 綾子



交野おやこ劇場

4月26日(土)午後2時～、あいあいセンターベガホール。糸あやつりのマリオネットを使った人形劇の公演。対象・定員は幼児から大人まで約50人。入会金100円。月会費1,200円。4歳未満は無料。申し込み・問い合わせは直接、劇場事務所(☎893・4960 月・水・金曜日午前10時～午後2時)

祭りのお手伝い

5月3～5日の大阪・中之島祭りと8月の交野いきいきランド夏祭りのイベントに参加する交野ケナフの会の活動を手伝ってくださる人。定員10人。申し込み・問い合わせは同会会長の松山さん(☎090・4274・7230 ファクス892・2747)

詩吟さくら会

毎月第1・3火曜日午後1時30分～・東幾野ふれあい館。同水曜日午前10時～正午・南星台集会所。発声練習など。対象は初心者数人。入会金2,500円。月会費(2回)500円。指導は師範の和田菖恵さん。申し込み・問い合わせは電話で山本さん(☎891・9138)か、今橋さん(☎892・8055)

大阪合気会交野道場

毎週木曜日・土曜日午後7時～8時45分、青年の家102号室。合気道のけい古と護身術。対象・定員は中学生以上若干名。入会金2,000円。月会費3,000円。指導は師範の保科真琴さん。申し込み・問い合わせは当日直接会場。問い合わせは村田さん(☎892・1029)

ボーイスカウト日本連盟交野1団

毎月2回(土・日曜日、祝日)団のキャンプ場など。自然の中で自活する力を養い、キャンプ・ゲームなどの団体活動をする。対象はビーバー(幼年長～小2年生)、カブ(小3～5年生)、ボーイ(小6～中3年生)各隊員。年会費1万2,000円。申し込み・問い合わせは古橋さん(☎893・1506)か、山口さん(☎893・1479)

交野学生書道会

毎月第1・2・3水曜日午後1時～4時30分、青年の家202号室。毛筆、硬筆でひらがな、漢字を正しく書く練習。対象・

定員は5歳～小学6年生15人。入会金1,000円。月会費1,800円。指導は日本教育書道連盟師範の生田松雪さん。申し込み・問い合わせは当日直接教室か、電話で生田さん(☎891・0138)

保育サポーターグループ「ベイブ」

依頼者宅やサポーター宅での一時保育、保育所などへの送迎、育児サークル活動などを支援するサポーター。対象は21世紀職業財団の保育サポーター養成講座を修了し、財団に登録している人が受講希望者など10人。申し込み・問い合わせは中野さん(☎891・3059)

家庭学級友の会

毎月1回(午前中)、青年の家。校区を越えて共に学び語り合う。対象は市内の小学4年生から中学生までの保護者。年会費3,000円。申し込み・問い合わせは西岡さん(☎891・7670)か、福西さん(☎892・0826)

詩吟教室・交南第一分会

毎週火曜日午後1時～4時、青年の家202号室。詩吟の練習。希望者には作詩指導も。入会金1,000円。月会費1,000円。指導は(社)関吟師範の水野攝悟さん。申し込みは当日直接会場か、水野さん(☎891・5413)。問い合わせは水野さん。

男のグルメ同好会13期生

5月17日(土)午後2時～、ゆうゆうセンター調理実習室(毎月第3土曜日開催・8回コ

ース、8月は除く)。定員は20人程度。会費2万円(8回分、エプロン代を含む)。指導は料理研究家の谷河洋子さん。申し込み・問い合わせは谷河さん(☎893・1339)

リコーダー楽団

毎週木曜日午後2時～3時、青年の家。リコーダーを初歩から練習。対象・定員は初級・中級者10人。入会金2,000円。月会費2,000円。指導はリコーダー研究家の山本優子さん。申し込みは5月8日(木)に直接青年の家。問い合わせは関本さん(☎892・1933)

交野ギター・マンドリンオーケストラ

毎週土曜日午後1時～2時、青年の家302号室。ギター、マンドリンを基礎から指導。対象は小学4年生以上の初心者。入会金2,000円。月会費3,000円・学生2,000円。指導はギター：築山照彦さん、マンドリン：完倉正信さん。申し込みは5月10日(土)午後1時～、青年の家での説明会。問い合わせは関本さん(☎892・1933)

ドレミふぁ!らんど

毎月第2・4火曜日午後1時～1時50分、星田西体育施設多目的室(5月開講・全16回)。遊びを通して音感やリズム感を育てる。対象・定員は2歳半～未就園児10人。月会費2,000円。指導は小澤喜久枝さん・角田慶子さん。申し込み・問い合わせは電話で小澤さん(☎894・0667)か、角田さん(☎893・9189)

○K・Lネットワーク婦人学級○

市内在住・在勤の女性が「花いっぱい美しい町づくり」や「透明ごみ袋の普及」「リサイクル青空フリーマーケット」などを行っています。6月からは婦人学級を開きます。定員は各教室とも20人。受講料は年額1万円。申し込み・問い合わせは5月5日(祝)までに木内さん(☎891・4025)か、薦田さん(☎891・4188)。
※4月22日(火)午後2時からゆうゆうセンター多目的ホールで、みなさんの出合いの場として交流会を開きます。

教室名	と き	と ころ	講 師
茶 道 〈煎茶〉	第2・第3木曜日 午前9時30分～正午	武道館	鶴飼 柳交さん
書 道	第2・第4水曜日 午前10時～正午	青年の家	井戸 清泉さん
はじめての 英会話 英会話 Ⅱ	第1・第3木曜日 午後1時～3時 第2・第4土曜日 午後7時～9時		大橋あや子さん ランス・ ストラインさん
陶 芸	第2・第4土曜日 ①午前9時30分～正午 ②午後1時30分～4時	青年の家	津嶋 晴秋さん
絵手紙	第3土曜日 午前10時～正午	青年の家	今西 進さん
墨 絵	第3土曜日 午後1時～3時30分		美帆 秀映さん
絵だよりと 墨 絵	第2金曜日 午後1時～3時		



みんなのひろば

パンの花・染花作品展

4月16日(水)～29日(祝)
午前9時～午後5時15分(16
日は午後3時～)、青年の家ロ
ビー。下半期の会員作品。主催
は染花フランボワーズ。問い合
わせは前川さん(☎891・796
5)

春祭り献茶・献花

4月20日(日)午前9時～午
後6時、私部の住吉神社。交野
市茶華道協会によるいけ花展と
野点茶会。主催は交野市茶華道
協会。問い合わせは合田さん(☎
891・6977)

紙すきと万華鏡作り

4月19日(土)午前9時～午
後1時、星田北のガラス温室。
定員10人。参加料1,500円。
指導は成瀬正次さん。主催は交
野ケナフの会。申し込み・問い
合わせは松山さん(☎090・4
274・7230 ファクス892・2
747)

日本さくら草展示会

4月23日(水)～27日(日)
午前10時～午後4時30分、青

☎ 電話案内 ☎

市役所	☎892・0121
星田出張所	☎891・2031
ゆうゆうセンター	☎893・6400
こどもゆうゆうセンター	☎892・3077
ボランティアセンター	☎894・3737
環境事業所(ごみ)	☎892・2471
乙辺浄化センター(し尿)	☎892・2472
リサイクルセンター	☎893・8651
消防本部・署	☎892・0119
教育委員会 教育管理部	☎810・0530
学校教育部	☎810・0522
生涯学習推進部・青年の家	☎892・7721
星の里いわふね	☎893・3131
星田西体育施設	☎893・7721
第1児童センター	☎893・1144
いきいきランド交野	☎894・1181
倉治図書館	☎891・1825
文化財事業団	☎893・8111
あいあいセンター	☎891・9955
いきものふれあいセンター	☎893・6520
水道局	☎891・0016
水道サービス株式会社	☎894・0105
シルバー人材センター	☎893・0430

年の家ロビー(23日は午後1
時から、27日は正午まで)。市
の木「桜」にちなんでさくら草
をふやし、野に戻して花を咲か
せる運動を進めている。年会費
2,000円。主催は交野さくら
草の会。申し込み・問い合わせ
は平野さん(☎891・1993)。
4月27日午後1時30分から土
壌づくり、植え替え講習を行う。
先着20人。実費500円。ポツ
ト苗支給。

めぞう!!安全野菜の育成

4月23日(水)午前9時30
分(開場)～正午、ゆうゆうセン
ター体験学習室。家庭の生ごみ
を堆肥化し、市内で畑を借りて
エコファームを作る。指導はE
M研究所所長の中元幸市さん。
定員20人。参加費200円。主
催はゴミ減量実行委員会。申し
込みは当日直接会場。問い合わ
せは北原さん(☎892・8469)

玄米を食べて健康に!!

5月7日(水)午前9時30
分(開場)～正午、ゆうゆうセン
ター調理実習室(2)。玄米を通
して日常生活を見直し、調理
実習する。定員15人。参加費
2,000円。主催は玄米クラブ。
指導は大阪正食協会の北原栄実
子さん。申し込み・問い合わせ
は4月30日(水)までに電話で
北原さん(☎892・8469)

第10回みんなのポケット

5月25日(日)午後1時～
3時40分、ゆうゆうセンター
多目的ホール。在宅障害者とカ
ラオケやゲームで楽しいひとと
きを過ごす。定員先着20人。
参加費300円。主催はボラン
ティアグループふれんず。申し
込み・問い合わせは電話でボラ
ンティアセンター(☎894・3
737)か、横山さん(☎892・
8187)



第15回交野市体育協会長杯
インディアカ大会結果

3月2日(日)、いきいきラン
ド交野で、13チーム、63人が
参加して開かれました。上位の
成績は下記のとおり。敬称略
①交野インディアカ同好会A
(米原弘子、吉村泰子、高橋光

江、菅澄子、川口美智子)②交
野インディアカ同好会D(早川
容子、中島享子、河村裕子、浦
田恵理子)

シニア草野球チーム

毎月2回(土曜か日曜日)、私
部か倉治グラウンド。シニアの
野球チームを新たに結成する。
対象は16年2月末で40歳以
上の人。会費は実費。申し込
み・問い合わせは電話で島田さ
ん(☎892・9923)

ママさんサッカー

毎週金曜日午後8時～9時、
私部公園多目的グラウンド。対
象はサッカーを楽しむたい女
性。入会金2,000円。月会費
1,200円。指導は交野市サッ
カー連盟指導員。申し込みは当
日直接会場。問い合わせは浜田
さん(☎892・6355 午後6
時以降)

アーチェリー講習会

4月26日(土)・27日(日)
午前10時～、大阪府ワーキン
グエリア内の多目的広場。対象
は初心者。入会金・会費とも無
料。申し込みは当日直接会場。
問い合わせは交野弓技連盟アー
チェリー部の黒木さん(☎89
2・7587)

弓道初心者講習会

毎週日曜日(高校生以上の
一般)、水曜日(中・高年者)午
後1時～3時、ゆうゆうセン
ター屋上弓技場。対象・定員
は初心者各約20人。日曜は4
月20日、水曜は23日開講。
入会金2,000円。会費(3か
月)6,000円、学生3,000円。
申し込み・問い合わせは古澤さ
ん(☎892・7391)か、徳山さ
ん(☎893・2513)

ヘルシー体操

毎週火曜日午前10時30分～
正午、青年の家
304号室。スト
レッチ体操とエ
アロピクス運動。
対象・定員は30
～50代の女性
10人。月会費
3,000円。指導
は総合体操AM
Jインストラクターの足立さと
子さん。申し込みは当日直接会
場。問い合わせは小川さん(☎
891・4546)か、北村さん(☎
893・2788)



ちよつと 昔の 民具たち

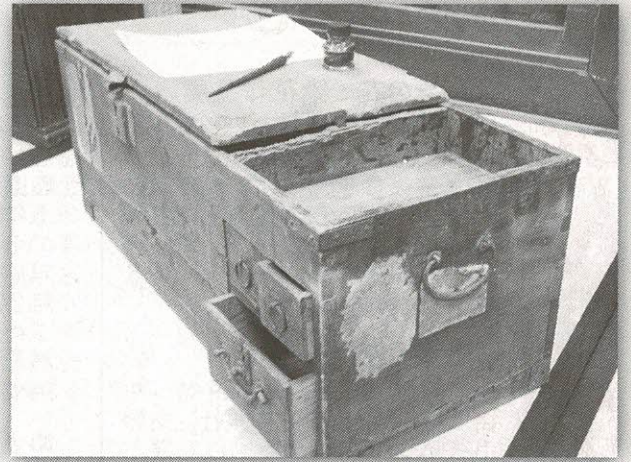

● ● 学習机 (がくしゅうづくえ)

4月は入学・進級の季節です。そこで今回は、勉強に関するものを取り上げてみました。

「読み、書き、算盤」といえば、学問の基本ですが、「算術」では、数え方の技法を身につけることが最も大切とされたため、算盤が普及しました。

算盤は中国で生まれ、日本には室町時代の終わり頃(16世紀末)に伝来したようですが、この頃の算盤には、横梁上に2珠、梁の下に5珠の丸い珠が並んでいました。江戸時代には、上方で13桁、江戸で17桁の角張った珠が用いられるようになりましたが、現在一般的に使われている四つ珠算盤は、明治の中頃に登場しました。



● ● 算盤 (そろばん)

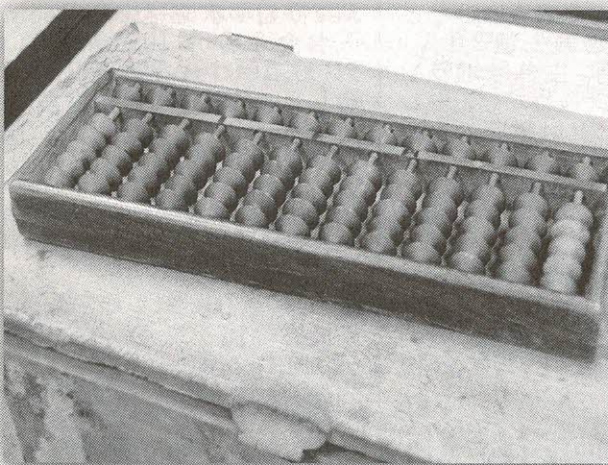

日本ではじめてスチール製学習机が登場したのは、1962年(昭和37年)のこと。今や学習机は、木製で棚付きタイプ、ライティングタイプ、パソコン対応タイプや高級家具タイプなど多様化しています。このことは、子供部屋という個室空間の誕生や進学ブームが要因とされます。

子どもの頃には、ちゃぶ台で宿題をされた年配の人も多いのではないのでしょうか。

学習機の原型は、平安時代後期に貴族の間で使用された文書の読み書き用の「文机」が考えられますが、江戸時代に寺子屋教育で「手習机」が普及し、写真のような個人用の学習机も明治時代に利用されました。

昔の道具を探しています

文化財事業団では、日常生活の道具たちを集めています。家の建て替え、掃除などで不用になった昔の道具・衣類・おもちゃ等々。また、古いアルバムに写っている失われ行く昔の記録などの収集にご協力ください。

○問い合わせ 文化財事業団

(☎893・8111)

民具のへや公開

毎月第2日曜日午前10時～午後3時、教育文化会館(倉治図書館南隣)で、市民から寄贈していただいた民具(約2000点)の公開展示を行っています。

休日のひととき、民具のへやでタイムトリップしてみませんか。