



もくじ

情報公開と個人情報保護制度

情報公開制度・個人情報保護制度
14年度の運用状況
重要文化財「山添家住宅」一般公開
市指定文化財を一般公開

2 - 3

学習	4 - 5
スナップ	6 - 7
暮らし	8 - 11
健康	12 - 16
新着図書	17
みんなのひろば	18 - 19
ちょっと昔の民具たち	20

情報公開制度

14年度の運用状況

情報公開

市では、市民のみなさんに市政への理解と信頼を深めていただくとともに、市民参加による開かれた市政をめざし、市が管理している情報の取り扱いに関する二つの制度を設けています。

一つは、市が管理している公文書の開示を請求する権利を保障する「情報公開制度」であり、もう一つは、市が管理している個人情報情報を適切に取り扱い、自分自身の情報の開示・



市役所本館2階 情報公開コーナー

14年度 個人情報保護制度の運用状況

請求の状況	
開示請求件数	1件
外部提供の中止請求件数	1件
利用人数	2人
文書件数	33件
決定の状況	
〔開示請求〕 全部開示	1件
〔外部提供の中止請求〕 拒否	1件
請求の内容	
〔開示請求〕 レセプト(診療報酬明細書)関係	1件
〔外部提供の中止請求〕 住基ネット関係	1件
個人情報取扱事務	
収集開始の届け出	24件
収集変更の届け出	1件
目的外利用の届け出	7件
外部提供の届け出	4件
外部との電子計算システムの結合の届け出	1件
不服申立ての状況	
外部提供の中止請求について、市の拒否決定に対して不服申立てがありましたので、市では個人情報保護審査会に諮問しました。現在、同審査会で審査をしています。	

(注) 出資法人での請求などはありませんでした。

14年度 情報公開制度の運用状況

交野市		出資法人 (交野市土地開発公社)	
開示請求の状況			
市内在住者	8件	市内在住者	0件
市外在住者	10件	市外在住者	2件
計	18件	計	2件
利用人数	14人	利用人数	1人
文書件数	70件	文書件数	8件
開示決定の状況			
全部開示	8件	全部開示	2件
部分開示	6件	部分開示	0件
非開示	1件	非開示	0件
不存在	3件	不存在	0件
取り下げ	1件	取り下げ	0件
開示請求の内容			
施設管理関係	4件	社会福祉協議会	
議会関係	3件	施設管理関係	1件
下水道関係	2件	体育文化協会	
財産区関係	2件	施設管理関係	1件
情報公開審査会関係	1件		
土地取得関係	1件		
固定資産関係	1件		
介護保険関係	1件		
教育関係	1件		
消防関係	1件		
農業委員会関係	1件		

(注) 開示決定の取り下げは、情報提供により対応したものです。1件の請求で複数の文書が請求されている場合には、複数の決定が行われていることがあるため、開示決定の計は、開示請求の計に一致しません。開示決定に対する不服申立てはありませんでした。

文化財

○申し込み・問い合わせ
交野市文化財事業団(☎893・8111)

山添家住宅 一般公開を再開

屋根のふき替えのため公開を中止していた重要文化財山添家住宅は、工事が終わったため、5月20日(火)から一般公開(午後2時～4時)を再開します(毎月第3火曜日の公開で、1・2・8・12月は除く)。

見学は事前に予約が必要です。希望者は、文化財事業団まで申し込みください。

市指定文化財を一般公開

文化財事業団は、市内の文化遺産を広く市民に知っていただくため、所有者及び管理者らの協力を得て、下記のとおり一般公開しますので、当日各寺院へ直接お越しください。

○とき 5月18日(日)午前10時～午後3時

<公開される文化財と所在地>

- ◇十一面観音立像
星田寺(星田2-6-7)
- ◇薬師如来立像、千体仏
薬師寺(星田1-21-12)
- ◇聖観音立像、如意輪観音坐像
麩千手寺(私市3-14-1)

(案内地図)

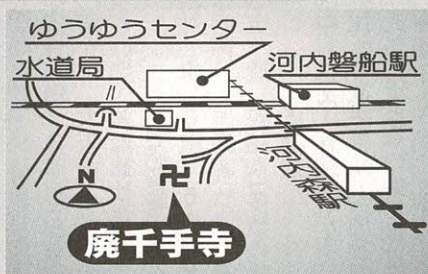
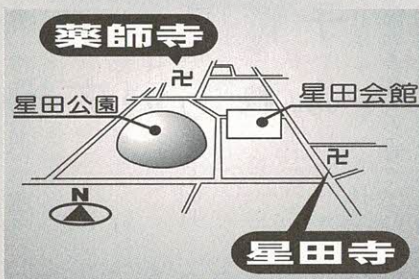

個人情報 保護制度

訂正・削除などを請求する権利を保障する「個人情報保護制度」です。

また、市の100%出資法人である交野市土地開発公社や財団法人交野市体育文化協会などでも、市と同様に「情報公開制度」及び「個人情報保護制度」を設けています。

これら二つの制度の14年度(14年4月1日～15年3月31日)の利用状況を公開しています。

また、制度の概要や市における開示請求の内容などの詳細については、市役所本館2階情報公開コーナーか、市のホームページ(<http://www.city.katano.osaka.jp/>)でもご覧いただけます。

○問い合わせ 総務課

情報公開コーナーと 会議の傍聴制度

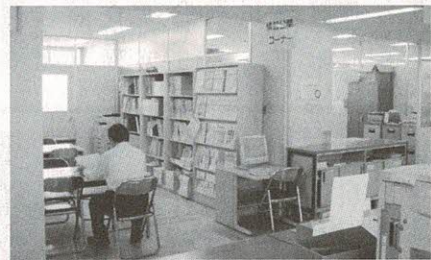

情報公開コーナーは、市役所本館の2階にあり、「情報公開制度」や「個人情報保護制度」の請求・受け付けや利用方法の相談に応じます。

じています。また、予算書・議案書・会議の議事録など、市の各種行政情報を自由に閲覧(無料)することもできます。利用時間は午前9時から午後5時15分までです。お気軽にご利用ください。

また、市では、情報公開制度の一つとして、市民参加による市政を推進するため、各種の会議を公開しており、傍聴していただくことができます。傍聴できる会議は、市役所本館1階ロビー及び情報公開コーナーに掲示しています。

○問い合わせ 総務課



学 習

第4回里山指導員

(ボランティア)育成講座

里山は、人々の生活と密接に結びつきながら維持されてきました。しかし、生活様式や農林業の構造の変化にともない、また、維持してきた人たちの高齢化や人手不足などにより、管理が十分行えず、荒廃が進んでいるのが現状です。

里山は、地域の生活環境を保全し地域固有の景観を形成するとともに、多様な生物の生息場所にもなっています。このような貴重な里山を守り、育ていくために市民のみなさんの

力を求めています。

市では、次のとおり里山指導員育成講座を開催します。

○と き 6月22日(日) 16

年3月21日(日)、計11回(土曜・日曜日午前9時～午後4時、冬季は午後3時30分まで)

○ところ

里(いきものふれあいのセンター)及び交野山森林公園内

○活動予定

左表

回	と き	内 容
①	6月22日(日)	開講式・オリエンテーション 講義:森のしくみ 実習:自然観察
②	7月27日(日)	講義:里山成立、管理目的 実習:下草刈り
③	8月24日(日)	講義:交野山の歴史について 地元の人との交流
④	9月28日(日)	講義:管理計画 実習:雑木林の下草刈り
⑤	10月26日(日)	講義:選択刈り、除伐の目的 実習:除伐・樹木の選択刈り
⑥	11月23日(日)	実習:除伐・樹木の選択刈り
⑦	12月14日(日)	講義:竹林の管理活用の方法 実習:竹林の除伐
⑧	16年1月24日(土)	実習:竹材の搬出と窯入れ
⑨	1月25日(日)	実習:竹炭の窯出し
⑩	2月22日(日)	講義:人工林の現状と間伐の方法 実習:人工林の間伐
⑪	3月21日(日)	実習:間伐作業・まとめ 閉講式・修了証授与

※日程、講座内容は変更する場合があります。

往復はがきの記入例

<input type="checkbox"/> 576-□□□□ (返信) 申込者住所 申込者氏名 様	①住所 ②氏名(ふりがな) ③年齢 ④性別 ⑤電話番号	576-8501 交野市私部1-1-1 交野市役所農とみどり課 「里山指導員」 育成講座「係行」
		何も書かない てください

○対象

18歳以上で、講座修了後、里山の管理活動をする意思のある人

○定員

30人

※応募者多数の場合は抽選のうえ、5月30日(金)までに決定し、通知します。

○参加費

資料代1000円程度、ほかにボランティア保険加入費(500円)が必要で、交通費各自負担

○申し込み

往復はがきに氏名・住所・電話番号・性別・年齢を記入し、5月23日(金)へ消印有効までに〒576-18501 交野市私部1-1-1

○問い合わせ

農とみどり課「里山指導員育成講座」係

子育て ふれあい広場

就学前の子どもを育てている人を対象に、子育てふれあい広場(お母さん教室・家庭教育学級)を開きます。

○と き 6月6日(金)・17日(火)午前10時～11時30分
ゆうゆうセンター 2階 体験学習室

○内容
◇6日「年齢に応じた絵本の役割と選び方」(0歳～2歳児)
◇17日「同」(3歳～5歳児)
○講師 大阪南こどもとも社社長
津留勝一さん

○対象 0歳～5歳児と保護者

○定員 各30人(多数の場合は抽選)

○申し込み 往復はがきに住所と電話番号、参加者の氏名、子どもの生年月日、希望日を記入し、5月20日(火)までに必着、〒576-18501 交野市役所 幼児対策室

○問い合わせ 同対策室

少年少女クリーンパトロール 新入隊員とリーダー募集

少年少女クリーンパトロール隊では、ボランティアに興味を持っている元気な小学生隊員を募集しています。

また、同隊のリーダーとして隊員を指導していく高校生、大学生を募集しています。

○対 象 市内在住の小学

活動 4～6年生
山や里の清掃活動、街頭でのごみ袋配布、ハイキング、キャンプなど

○対 象 高校生、大学生

○申し込み・問い合わせ 市民活動推進課

学習

わくわく健康セミナー日程(6月)

講習日	内容	会場
2日(月)	講義とウォーキング	会議室・屋外
5日(木)	水中運動	プール
9日(月)	ウォーキング	屋外
12日(木)	アクアビクス	プール
16日(月)	ウォーキング	屋外
19日(木)	水中運動	プール
23日(月)	ウォーキング	屋外
26日(木)	アクアビクス	プール

※時間は、いずれも10時から11時15分です。

わくわく健康セミナーの内容

■講義

運動と食事における血液疾患の予防と対策をテーマに講義を行い、各参加者の有酸素運動時の目標運動強度(心拍数)を設定し、今後の実技に最適な運動を取り込んでいきます。

■屋外ウォーキング&水中運動

一人でもできる有酸素運動として陸上・水中のウォーキングがあります。参加者の個々の年齢、体力に適した運動強度(心拍数)を設定して運動実施と歩行動作の習得をしてもらいます。

■アクアビクス

水中でテンポのある曲に合わせて全身の筋肉を使う有酸素運動です。楽しく身体を動かすことができるので、時間を苦にせず運動を行えます(きわめて簡単な動作を中心にレッスンをを行います)。

いきいきランド交野

わくわく健康セミナー

「体脂肪を燃やそう！」

血液疾患の予防と対策

体脂肪は、人体の生命を維持するうえで重要なエネルギー源です。しかし、必要以上の体脂肪は体型を崩すばかりでなく、体重を増加して腰やひざに大きな負担がかかり様々な障害を引き起します。そればかりか心筋こうそく、狭心症、糖尿病といった生活習慣病にもつながってきます。

体脂肪を減少させることで様々な問題を予防、改善することが可能となります。

やせて外見、中身ともに健康で楽しい生活を送りましょう。

○とき 左表

○対象 健康でトレニングが可能な16歳以上の男女

※18歳未満は、保護者の同意署名が必要です。

○定員 先着30人

○受講料 4800円

○指導 ファイトネスクラブ専属トレーナー

グコーチ

○申し込み 5月15日(木)から、平日(火曜日を除く)午前9時30分～午後8時30分、日曜日は午前9時30分～午後5時、いきいきランド交野わくわくプール受付

※申し込み時に、受講料・印鑑が必要です。

○問い合わせ いきいきランド交野わくわくプール(☎894・1187)



夏のバードウォッチング

- とき 5月25日(日)午前9時～午後3時
 - 集合 午前9時、私市駅前
 - コース 私市駅～くろんど園地(昼食)～河内森駅
 - 内容 オオルリなどの夏の渡り鳥と繁殖期に入った野鳥を観察し、さえずりを楽しむ
 - 参加費 無料
 - 持ち物 弁当・お茶・筆記用具、あれば双眼鏡、野鳥図鑑
- ※歩きやすい服装で参加してください。
- 主催 いきものふれあいセンター
 - 協力 交野野鳥の会
 - 申し込み 当日集合場所
 - 問い合わせ 同センター(☎893・6520)

野外活動センターで

キャンプをしよう!

緑あふれる傍示の里で、野鳥のさえずりを聞きながら、グループや家族でキャンプを楽しみませんか。

在学のグループ及び家族

○定員

▽日帰り 150人

▽宿泊 108人(テント18張り)

○利用料

無料(ただし、まき代・クラフト材料代は実費負担)

※場内での飲酒はできません。

○申し込み 5月19日(月)午前9時から、利用日の1週間前までに青少年育成課

○問い合わせ 青少年育成課(☎892・7721)

○対象 市内在住・在勤・

▽宿泊キャンプ 7月19日(土)～8月31日(日)

※ただし、8月23日(土)・24日(日)・29日(金)・30日(土)は利用できません。



コール・ポコのコンサート

4月20日(日)、星の里いわふねで、女声合唱団コール・ポコの10周年記念コンサートがありました。

1～3のステージに分けて、合唱組曲から歌謡曲まで幅広いジャンルの合唱が披露され、観客席を埋めた市民は、うっとり聴き入っていました。



春を呼ぶ献花と献茶

4月20日(日)、私部の住吉神社で、交野市茶華道協会の会員による献花・献茶の行事がありました。

前日からの雨が残るあいにくの天候でしたが、野点のはじまるころには晴れ間も見え、訪れた約100人の見物客は、ふるまわれたお茶で一服し、会場に生けられた美しい花を眺め、春を感じとっていました。

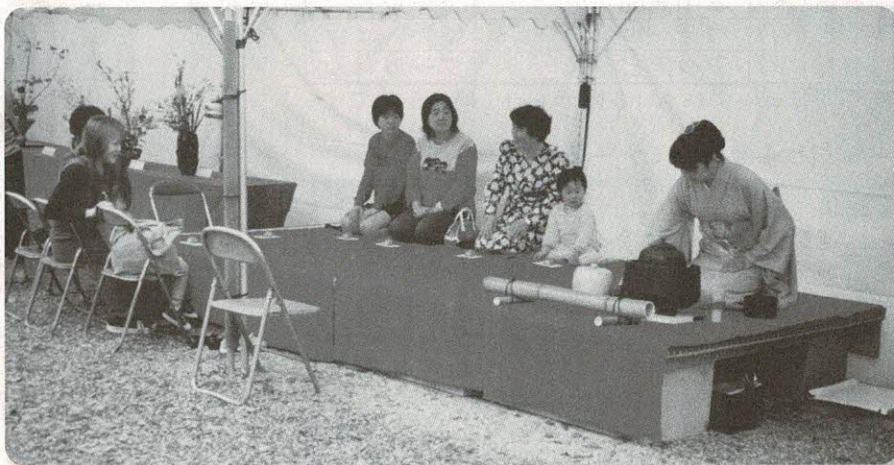

桜の季節を前に川の清掃

3月16日(日)、郡津の免除川流域で、「よい環境・綺麗なまちづくりの会」と幾野、駅前両地区の約70人が、清掃活動をしました。

桜の開花を前に、河川敷や遊歩道をきれいにしておこうと、自主的に行ったもので、午前9時から作業を始め、2トントラックいっぱいのごみを収集しました。



せん定枝リサイクル堆肥を無料配布

3月20日(木)、私部公園臨時駐車場で、市が街路樹などをせん定して作った堆肥を、希望者に無料配布しました。

好評のため、昨年11月に続いて行ったもので、今回は往復はがきで受け付けをしたため、目立った混雑もなく約1,800袋の堆肥を手渡すことができました。



人権ワールドワーク 文化財資料館を訪ねて

○とき 5月28日(水)午前9時、私部公園駐車場からバスで出発

○ところ 茨木市立文化財資料館

○内容 日本最古の銅鐸鑄型や民族資料、郡山宿本陣を見学

○定員 先着45人

○参加費 2000円(昼食代・入館料込み、支払いは当日)

○主催 交野市人権啓発推進協議会

○申し込み・問い合わせ 電話かファクスで同協議会(人権政策室内)

892・0121 ファクス891・5046



子どもエコクラブ交流会

3月27日(木)、天野川流域で、環境生活課主催の子どもエコクラブ交流会がありました。

市内の3つのエコクラブから約30人が参加。講師の交野野鳥の会会員の説明を聞きながら川沿いを下り、コガモ、コサギ、カワセミなどを見つけて、じっくり観察していました。そして、野鳥が生息するには、自然環境の保全が大切であることを学びました。



2003 PAコンサート

4月6日(日)、星の里いわふねで、「2003 PA MUSIC CONCERT Be〜んず」が開かれました。

PAの会(PTAのOB会)が、青少年たちに音楽を通じて自由な表現の場を提供しようと実施したもので、参加した10グループは、若者らしくエネルギッシュな演奏を披露しました。審査の結果は、特別賞が「バッジョ」、最優秀Be〜んず大賞が「E L G A N」でした。

**京阪電車の交野線―京阪本線
直通列車の愛称募集**

15年9月のダイヤ改正で、平日朝夕のラッシュ時間帯に交野線―京阪本線直通列車が新たに誕生します。

朝のラッシュ時間帯には私市発淀屋橋行き、夜のラッシュ時間帯には私市発京橋間(ノンストップ)、夕方のラッシュ時間帯には天満橋発私市行きの直通列車7本(停



子供会で新入生を歓迎

4月19日(土)、コモンシティ・ヴェルデヒルズで、子供会が開かれ、新入生を迎えました。

お母さんたちによる「だいこん・にんじん・ごぼう」のペープサートを見たあと、○×ゲームを楽しみ、高得点のチームはキャンデーを土産にもらいました。

車駅は京橋、守口市と萱島からの各駅が運転されます。京阪電車では、この直通列車の愛称を募集します。

○募集期間 5月19日(月)～31日(土)

○発表時期 7月予定

○申し込み 応募用紙(交野線各駅で配付)に愛称を記入のうえ、交野線各駅に設置する回収箱へ

○問い合わせ 京阪電鉄お客さまサービス事業部(☎06・6944・2543)



力強い演奏に拍手

4月21日(月)、第一中学校で、同校吹奏楽部によるスプリングコンサートが開かれました。

部員数は62人ですが、1年生はまだ演奏できないので、2・3年生によって「テキーラ」「雪娘」などの曲が演奏され、アンコールにもこたえました。



防犯功労者に感謝状

市は、永年にわたり少年補導員として、非行少年らの早期発見、早期補導及び青少年を取り巻く有害な環境の浄化などに努めるなど、防犯活動に尽くした次の両氏に感謝状を贈りました。

- ▷ 辛島正彦さん (星田在住 在任期間10年)
- ▷ 梶 實さん (私部西在住 在任期間22年)



5月分は、固定資産税・都市計画税の第1期分と軽自動車税の納期月です。
 期限(6月2日(月)内)に最寄りの収納取扱金融機関へ納めていただきますよう、お願いします。
 納期を過ぎると延滞金がかかりますので、ご注意ください。
 市税の納付には、便利な口座振替をご利用ください。
 ○問い合わせ 納税課



納税課からお知らせ



合併協議会設置の署名活動

北大阪商工会議所青年部・三市青年会議所(交野市・寝屋川市・枚方市)のメンバーや市民171人が発起人(3市署名活動の会)となり、交野市・寝屋川市・枚方市の3市による合併協議会設置を目指し、5月11日から6月10日までの1か月間、3市在住の市民(有権者)を対象に署名活動が行われます。

この活動は、合併協議会の設置をめざしたものであって、合併の賛否を直接問いかける署名ではありません。

- 問い合わせ 「3市署名活動の会」事務局(北大阪商工会議所内 ☎845・7050 ファクス845・7051)
- ホームページ <http://www.3shi-shomei.com/>



春の地域安全運動

注意！ひったくり多発

5月22日(木)から31日(土)まで、「みんなで力をあわせて安心・安全なまちづくり」をスローガンに春の地域安全運動が実施されます。

最近、各地でひったくり、自転車盗、自動販売機荒らしなどが相次いでいます。特にひったくりは、今年に入って急増し、4月12日時点で32件と昨年1年間の18件を大きく上回り、危機的な状況です。被害者の多くは女性や高齢の人たちです。

ひったくりの多発場所は、市役所前から交野小学校交差点までの区間で4件、郡津消防分団前から郡津東交差点までの区間で4件などです。
 多発時間帯は、午後6時〜8時で23件です。被害の8割は自転車の前かごです。



犯罪に巻き込まれないために、次のことに注意してください。

- ① 自転車の前かごには、なるべく貴重品は入れず、大切な品を運ぶときはネットカバリーを被せる
- ② ショルダーバッグはたすき掛けにし、手提げバッグなどは、車道の反対側を持つ
- ③ 外出時には必ず鍵を掛け、鍵は自分の身につける
- ④ 防犯ブザーなどを活用する
- 問い合わせ 防災安全課か枚方警察署(☎845・1234)



アシナガバチは早めに駆除

アシナガバチは、春先に巣を作り始め、そのままにしておくと10号程度の大きさになってしまいます。アシナガバチは比較的小となしいので簡単に駆除できます。今のうちに家の軒下や窓枠、庭木などに巣がないか確認し、巣が見つかったらできるだけ小さいうちに駆除するようにしてください。

駆除の方法

ハチを駆除するには、駆除用の殺虫剤が市販されていますのでそれを使用し、夜間あるいはハチが活動を開始するまでの間(太陽が昇る前)に作業を行います。巣の風上1〜2センチくらい離れた所から殺虫剤を噴霧し、間をおいてもう一度噴霧すると、ハチは巣の中で死ぬか地面に落ちるので、生きているハチがいないことを確認し、巣を取り除きます。ハチは黒いものに向かってくるので、白っぽい服装などで肌を露出しないようにしてください。

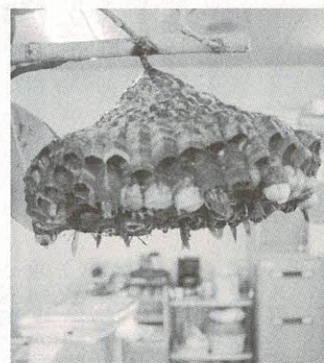

ミツバチの分封(分蜂)

ミツバチは種族保存のために群れの数を増やす分封(分蜂)行動をします。新しい女王蜂ができると、古い女王蜂は元の巣を離れて、新しい巣を作るために4〜5月にかけて多数の働き蜂とともに飛び立ちます。

適当な営巣場所を見つけるまで、2〜3日樹木などに留まりますが、危害を加えなければ襲ってくることはないのも、無理な駆除をする必要はありません。

- 問い合わせ 環境生活課



中小企業のみなさんへ

市は、中小企業の経営を支援するため、事業資金の融資あっせん、保証料の補助、特別対策利子補給などを行っています。

〔市中小企業事業資金〕

- 融資額
 - ▷無担保無保証人の場合は300万円以内(税の完納を要す)
 - ▷有担保有保証人の場合は1,400万円以内
- 融資期間 48か月以内
- 返済方法 毎月均等分割返済(据え置き期間は5か月以内)
- 貸付利率 年1.65%(4月1日現在)
- ※別途信用保証料(保証額の1.0%以下)が必要。

〔保証料補助〕

- 市制度融資
 - ▷400万円以下の場合は100%
 - ▷400万円を超える場合は50%
- ※大阪府制度融資の小規模事業資金及び一般事業資金も一部補助しています(市税滞納者は除く)ので、詳しくはお問い合わせください。

〔特別対策利子補給〕

不況対策として、「市制度融資」に対して利子補給をしています(市税滞納者は除く)。

〔大阪府中小企業者向け融資〕

大阪府では、中小企業者向け融資について、相談や受け付けを行っています。

- 内容
 - ▷小規模事業資金▷一般事業資金▷創業支援資金▷経営基盤確保特別融資▷経営安定対策資金▷連鎖倒産防止対策資金▷資金繰り円滑化特別融資▷借り換え、(金融機関で受け付け)

〔その他〕

経営相談や新規創業、経営革新などの相談は、北大阪商工会議所内の中小企業支援センターで実施されています。

- 問い合わせ 商工観光課



国民健康保険について

保険料の納付は期限内に

一人ひとりが保険料を納め、いざというときの医療費を補うという支え合いの制度です。

地域に住む人々の助け合いのもとに成り立っている制度であることを考え、加入者一人ひとりが責任をもって保険料を納付期限内に納めましょう。そうすることが大切な国保を守るのです。

なお、15年度5月分の納付期限は6月2日(月)です。

保険料の納付は
口座振替で

日ごろ忙しい人や、ついっかり納め忘れてしまいがちな人のために、簡単に便利な「口座振替」をおすすめします。

納められないときは、
気軽に相談を

保険料を納めることが困難な



ときは、納付期限の延期などが認められる場合がありますので、早めに国保の窓口にご相談ください。

○問い合わせ 保険年金課徴収係

期待外れのテレビショッピング 返品できるでしょうか

～消費者相談～

問い合わせ
商工観光課
消費者相談コーナー
(あいあいセンター内)
☎891・5003)

論じて返品を受けないというつもりがあります。

いずれにしても「汚れが落ちない」という事実を消費者が示すことが重要です。それがどの程度言えるかが、返品できるかどうかのポイントになります。

助言 テレビショッピングは通信販売の一種です。テレビやラジオの場合、業者の電話番号や販売条件をメモし、広告を録画・録音しておくといでしょう。また、申し込み電話の後に郵送される契約書はよく読みましょう。価格や商品のサイズはもちろん、納期・送料負担・支払い方法に注意が必要です。商品が届いたら、間違いないか、傷や汚れはないかすぐに確認しましょう。

Q テレビショッピングでジェットスチーマーを買いました。コマシーヤルでは、がんこな汚れでも簡単に落とせると実演していたのに、届いた商品を使ってみると期待したほど汚れが落ちません。返品できるでしょうか。

A 「商品を買う重要な動機に関して事実と違っていたので契約は無効」「業者の不適切な説明により事実と異なる思い込みをしたので契約取り消し」など言いたいところです。ところが、業者側が「多くのお客様に満足して使用してもらっている。効果十分」と反

通信販売にはクーリング・オフの適用がなく、返品可否や条件は業者によって異なります。イメージが違つとか、サイズが合わないという場合も、返品できるかどうかあらかじめ条件を確認しておくことが大切です。店に出向くことなく買物ができる便利な通信販売ですが、トラブルにはご注意ください。



老人医療証の交付申請

対象は6月中に満65歳になる人

6月中に満65歳になる人で、下記のア・イのいずれかに該当する人は、老人医療(医療費の助成)制度の受給資格を取得することができますので、医療証の交付申請にお越してください。

ア 市民税非課税世帯

イ 精神保健法・結核予防法・特定疾患に該当

ただし、下記の点に留意してください。

○各種健康保険(健保組合・共済組合等)の本人で、附加給付制度のある社会保険は、受給資格がありません。

○上記イに該当の人は、所得制限があります。

○申請・問い合わせ 5月23日(金)から保険年金課老人医療係

4月から、障害サービスの支援費制度がスタートしました。これからはサービスを利用する場合、市に支援費の支給申請をして、支給決定を受けた後、大阪府の指定を受けたサービス事業所と契約を結び、サービスを利用していただくこととなります。

サービスの利用については市福祉サービス課が、指定事業所(一覧表を参照)までお問い合わせください。

○申し込み・問い合わせ 福祉サービス課(☎893・64000 福祉サービス課(☎893・64000 福祉サービス課(☎891・6241))



障害サービスの支援費制度

交野市内の事業所一覧

事業者	事業内容
(社福)もくせい会 ヘルパーステーションきんもくせい (南星台2-5-15) ☎895・2468 ファクス895・2469	身体障害者ホームヘルプ (身体介護・家事援助・ガイドヘルプ)
(社福)豊年福祉会 ヘルパーステーション明星 (藤が尾2-5-22) ☎894・3039 ファクス894・3028	身体障害者ホームヘルプ (身体介護・家事援助・日常生活支援・ガイドヘルプ)
(社福)かたの福祉会 てらサポートセンター (寺4-590-1) ☎810・6666 ファクス810・8878	身体障害者ホームヘルプ (身体介護・家事援助・日常生活支援・ガイドヘルプ) 知的障害者ホームヘルプ (身体介護・家事援助・ガイドヘルプ) 児童ホームヘルプ(身体介護・家事援助・ガイドヘルプ) 知的障害者デイサービス 知的障害者ショートステイ
(株)ニチイ学館 アイリスケアセンター幾野 (幾野2-29-10) ☎895・7120 ファクス895・7122	身体障害者ホームヘルプ (身体介護・家事援助) 児童ホームヘルプ(身体介護・家事援助)



高齢者のための保健福祉サービス その3

訪問理美容サービス

理髪店や美容院に向くことが困難な高齢者らが、自宅で手軽にこれらのサービスを受けることができるように、理美容師の出張費を助成します。

○対象者 おおむね65歳以上の高齢者で、「要介護3」以上の認定を受けている人、もしくは身体障害者で自力または介助で理髪店や美容院を利用することが困難な人



○利用回数 年4回
○費用 理美容料金(実費)のみ自己負担
○問い合わせ 福祉サービス課(☎893・64000)

【利用者の声】

母が寝たきり状態になって2年になります。頭髪はまくらとの摩擦でもつれやすく、抜け毛も多いようです。髪の毛がのびたら家族の誰かが散髪することがわが家の習慣になっていました。

自宅でプロの美容師に散髪やパーマ、白髪染めまでしてもらえるなんて大助かり。お金はかかりますが、母の気持ちよさそうな表情をみると家族も大満足です。デイサービスにも進んで行くようになりました。

事業者	事業内容
(社福)豊年福祉会 デイサービスセンター天の川明星 (藤が尾2-5-22) ☎894・3050 ファクス894・3028	身体障害者デイサービス
交野市立機能支援センター (こどもゆうゆうセンター) (天野が原町5-5-1) ☎892・3077 ファクス892・3077	児童デイサービス
(社福)豊年福祉会 (特養)天の川明星 (藤が尾2-5-22) ☎894・3029 ファクス894・3028	身体障害者ショートステイ
(社福)大阪府肢体不自由者協会 大阪府立交野自立センター (寺4-590-1) ☎893・4523 ファクス893・4524	身体障害者ショートステイ 重度身体障害者通所授産施設 重度身体障害者入所授産施設
(社福)大阪府肢体不自由者協会 グループホームあゆみ (寺4-590-1) ☎893・4523 ファクス893・4524	知的障害者グループホーム
(社福)かたの福祉会 交野市立やわらぎ授産所 (寺4-590-1) ☎892・6671 ファクス892・6620	知的障害者通所授産施設

児童手当を支給

市は、住民登録または外国人登録をし義務教育就学前(6歳到達後最初の3月31日)までの児童を養育している父母等に「児童手当」の支給を行っています。

なお、養育者が公務員の場合は、勤務先へ問い合わせ、請求してください。

- 手当額
 - ▽第1子 50000円
 - ▽第2子 50000円
 - ▽第3子以降1人につき1万円
- 児童手当の支給
 - ▽児童手当は、養育者からの申請がないと支給されません
 - ▽認定請求をした日の属する月の翌月分から開始になります(一部特例があります)

- 所得制限限度額 左表
- 認定請求に必要なもの
 - ①公的年金加入者は「加入年金証明書」(国民年金加入者及びひ年金未加入者は必要ありません)
 - ②請求者(養育者名義)の預貯金口座
 - ③児童手当用15年度「所得証明書」(15年1月1日に交野市に住所がなかった人)
 - ④その他、必要に応じて提出していただく書類などがある場合もあります

※14年度所得制限により受給資格が消滅・却下した人は、5月請求分から所得要件が15年度所得に見直しになります



で、改めて請求してください。なお、現在「児童手当」を受給されている人は、6月中旬に「児童手当現況届」を提出していただくことになっていきます。現況届書の用紙は、5月下旬に受給者あてに送りますので、必ず提出してください。

6月の定時払いは、13日(金)になります。
○問い合わせ 社会福祉課(☎893・6400)

所得制限限度額

扶養人数	児童手当	特例給付
0人	3,010,000円	4,600,000円
1人	3,390,000円	4,980,000円
2人	3,770,000円	5,360,000円
3人	4,150,000円	5,740,000円
4人	4,530,000円	6,120,000円

※以下、扶養家族が1人増えるごとに38万円加算。

※「特例給付」の対象者は、厚生年金などに加入されている人で、児童手当の所得制限を超える所得のある人。

児童手当の対象所得額

所得金額(A) - (一律8万円) - 控除額(B)

(A) 給与の場合は、給与控除後の金額です。

(B) は、医療費控除、雑損、障害者(特別)控除、寡婦(特別)控除、老年者控除等



愛の献血

交野市献血推進協議会は、次のおり献血活動を行います。みなさんのご協力をお願いします。



○とき 5月22日(木)

○ところ 午前10時〜正午、午後1時〜4時

○問い合わせ ゴールドスパーアリケン 社会福祉課(☎893・6400)

男女共同参画社会とは

女性も男性も、個性と能力を最大限に発揮できるような社会

○問い合わせ 人権政策室



女性の社会進出は?

国際開発計画(UNDP)が示している「人間開発」に関する指標の国際比較によると、わが国のHDI(人間開発指数)は、173か国中9位となっています。しかし、政治及び経済への女性の参画の程度を示す

GEM(エンター・エンパワメント指数)では、66か国中32位と低位です。(人間開発報告書2002年) わが国は、国際的に見ると基本的な人間の能力の開発という点では大変優れた状況にあり、女性の能力開発も進んでいます。女性がその能力を実際に発揮する機会については、現代社会では十分とはいえない状況にあります。

しかし、1997年6月の均等法の改正によって、男女の雇用機会の均等の充実が一層図られるなかで、本市でもここ数年、採用者の半数近くを女性が占めています。

交野市役所では現在、約650人の職員が勤務していますが、そのうち女性は200人弱となっています。女性職員についても優秀な人材が育成されており、その豊富で貴重な知識や能力を発揮させる機会を与えることは、今後ますます重要になってくるのではないのでしょうか。

(注) HDI(人間開発指数) 平均寿命や教育水準、国民所得から算出される基本的な人間の能力がどこまで伸びたかを示す指数。



3種・2種混合

3種混合は破傷風・ジフテリア・百日せき、2種混合は破傷風・ジフテリアの予防接種です。すでに百日せきにかかった乳幼児は、2種混合を受けてください。

3種・2種混合の対象と接種方法

		対象	望ましい年齢・時期	接種方法
3種混合 (黄色の 予診票)	I期初回	生後3か月 ～7歳5か月	生後6か月～12か月	3～8週間隔 で3回接種
	I期追加	～7歳5か月	I期3回接種終了後 1年～1年6か月の間	1回接種
2種混合 (青色の 予診票)	I期初回	生後3か月 ～7歳5か月	生後6か月～12か月	4～6週間隔 で2回接種
	I期追加	～7歳5か月	I期2回接種終了後 1年～1年6か月の間	1回接種

- ※予防接種の対象年齢は、救済制度が成り立つ期間としてなるべく長く設定されていますが、できるだけ望ましい年齢の時期に接種を受けてください。
- ※乳幼児の3種・2種混合の予防接種は、毎月1回ゆうゆうセンターで集団接種を行っていますが、医療機関(『わが家の健康管理』参照)でも無料で接種を受けることができます。直接医療機関に予約をし、母子健康手帳を持参してください。予防接種の説明書・予診票は、医療機関に備えてあります。「予防接種手帳」もご活用ください。



6月の予防接種

- 6月は、日本脳炎、3種・2種混合の予防接種を行います。
- とき
 - ▽日本脳炎予防接種
 - 6月9日(月)・12日(木)・16日(月)・19日(木)・30日(月)
 - 午後1時45分～3時
 - ▽3種・2種混合予防接種
 - 6月13日(金)
 - 午後1時45分～3時
- ※受付は午後1時30分～2時45分です。
- ところ ゆうゆうセンター
- 費用 無料
- 持ち物 母子健康手帳
- その他

- ▽体温は当日、会場で測ってください。
- ▽個人通知は出しませんので直接会場へお越しください。
- ▽保護者同伴でお越しください。
- ▽予防接種の説明書と予診票は会場に備えてあります。「予防接種手帳」をお持ちの人は、ご活用ください。
- ▽5歳未満の人でひきつけ(けいれん)を起こしたことがある人、ひきつけ(けいれん)を起こして1年未満の人は、予防接種を受けにこられる前に健康増進課へご相談ください。
- 問い合わせ 健康増進課(☎093・6405)

日本脳炎

日本脳炎は集団接種しか実施していません。

日本脳炎の予防接種は初めて接種する年に1～4週間の間隔で2回(I期初回)、おおむね1年後に1回(I期追加)の、計3回接種することにより基礎免疫が完了します。

その後、小学4年生で1回(II期)、中学3年生で1回(III期)接種し、義務教育を終了したときに計5回接種することになります。

日本脳炎予防接種の受け方

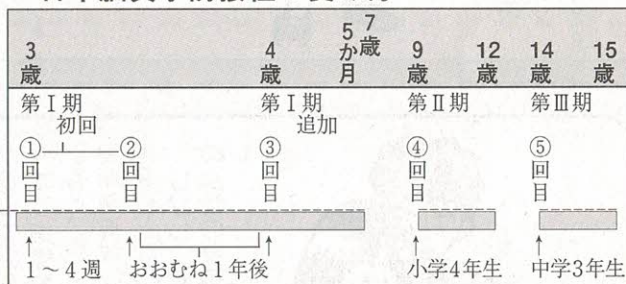

対象年齢

- ※5歳未満の人でひきつけを起こしたことのある人、起こして1年未満の人と、持病などで集団接種が望ましくないと言われている人は、健康増進課にご連絡ください。
- ※地区別で対象日を設定しています。体調や都合による日程の変更は構いませんが、なるべくご協力をお願いします。

日本脳炎 予防接種の日程と対象

とき	接種対象者
6月	9日(月) (A地区)
	12日(木) (B地区)
	16日(月) (A地区)
	19日(木) (B地区)
	30日(月) (A地区)
7月	4日(金) (B地区)
	7日(月) (A地区)
	11日(金) (B地区)
	16日(水) 地区設定なし
	23日(水) 〃
8月	25日(金) 〃
	28日(月) 〃
	1日(金) 〃
4日(月) 〃	

地区

A地区	青山、幾野、私市、私部南、郡津、神宮寺、寺、東倉治、星田、星田北、傍示、向井田、森、森北、森南
B地区	天野が原町、梅が枝、私部、私部西、私市山手、南星台、藤が尾、松塚、倉治、星田山手、星田西、妙見坂、妙見東

■小学4年生・中学3年生の保護者のみなさんへ■

- ◇ I期初回・追加を接種済みの人のII期・III期接種(基礎免疫の完了している人)
公立小学4年生・公立中学3年生は、各学校で接種します。
私立小学4年生・私立中学3年生は、左表のとおりゆうゆうセンターで接種してください。
- ◇ I期初回・追加のいずれかが未接種の人(基礎免疫の完了していない人)
学校では接種を受けずに、今後の接種方法については、健康増進課にお尋ねください。



ご注意ください!!

最近、市内で「無料で健康診断をします」などと言って一般家庭を訪問している業者がいます。

市では、無料訪問健康診断などは実施していませんので、お間違えのないようご注意ください。

○問い合わせ 健康増進課(☎893・6405)



女性のための健診

- とき 7月24日(木)
- ところ ゆうゆうセンター
- 対象 40歳以上の女性(予約制)
- 内容
 - ▽基本健診
 - 問診・身体計測・聴打診・血圧測定・検尿・血液検査・心電図検査
 - ▽がん検診
 - 大腸検診・肺がん・胃がん・乳がん・子宮がん
 - ▽その他
 - 結核検診・骨粗鬆症検診
- 費用 全部受診で3,000円
- 定員 70人

肝炎ウイルス検査(血液検査)

Ⅱ予約制

基本健診受診の人で、希望する人に、血液検査項目を追加して実施します。

- 対象
 - 4月～16年3月に40歳・45歳・50歳・55歳・60歳・65歳・70歳になる人
 - ※基本健診の肝機能検査が「要医療」の人及び既に肝炎ウイルス検査を受けたことがある人は、検査を受けることができます。
- 費用 1,000円
- 申し込み・問い合わせ 5月20日(火)から電話か、直接健康増進課(☎893・6405)
- ※70歳以上・市民税非課税世帯・生活保護世帯は無料です。

……ご注意ください……

総合健診は年1回(4月から翌年3月まで)しか受診できません。すでに医療機関などで受診された人は受診できませんのでご注意ください。



麻疹(はしか)の予防接種を受けましょう

1歳の誕生日を過ぎたら「はしか」の予防接種を受けましょう。

麻疹(はしか)は感染力が強く、予防接種をしていないと一生に一度はかかる重い病気です。発熱、咳、発しんなどの症状のほか、肺炎などさまざまな合併症を起こしやすいため、麻疹にかかると約1万人に1人の割合で死亡する恐ろしい病気です。国内でも年間約80人が麻疹で亡くなっています。1歳になったら、なるべく早く予防接種を受けましょう。

○問い合わせ 健康増進課(☎893・6405)



体脂肪測定と健康教育

見た目にはやせているように見えても、体脂肪が多い「隠れ肥満」が最近目立ちます。

自分の体脂肪を知るとは健康管理の第一歩です。



- とき 5月27日(火) 午前10時～11時
- ところ ゆうゆうセンター1階 休日診療所及び診察室
- 費用 無料
- 申し込み 当日直接会場
- 問い合わせ 健康増進課(☎893・6405)



総合健診

ゆうゆうセンター

- 〔40歳以上の人の健診〕Ⅱ予約制
- とき 7月2日(水)・17日(木)
- 内容
 - ▽基本健診
 - 問診・身体計測・聴打診・血圧測定・検尿・血液検査・心電図検査
 - ▽がん検診
 - 肺がん・大腸がん・胃がん・乳がん・子宮がん
- ※乳がん・子宮がんは、30歳以上の女性が対象です。
- ▽その他の検診 結核検診・骨粗鬆症検診
- 費用 全部受診で男性2,500円・女性3,000円
- 定員 70人
- 〔肝炎ウイルス検査(血液検査)〕Ⅱ予約制
- 基本健診受診の人で、希望する人に血液検査項目を追加して実施します。
- 対象
 - 4月～16年3月に40歳・45歳・50歳・55歳・60歳・65歳・70歳になる人
 - ※基本健診の肝機能検査が「要医療」の人及び既に肝炎ウイルス検査を受けたことがある人は、検査を受けることができます。
- 費用 1,000円
- 〔16歳～39歳の人の健診〕Ⅱ予約不要
- とき 7月2日(水)・17日(木) 受付11午前9時30分～11時
- 内容
 - 問診・身体計測・聴打診・血圧測定・検尿・結核検診・血液検査(貧血検査のみ)
- 費用 男女とも2,000円
- 〔申し込み・問い合わせ〕
- 5月20日(火)午前9時から電話か、直接健康増進課(☎893・6405)
- 8月以降の総合健診は、毎月広報「かたの」10月号でご案内します。
- ※70歳以上・市民税非課税世帯・生活保護世帯は無料です。

……ご注意ください……

総合健診は年1回(4月から翌年3月まで)しか受診できません。また、医療機関等で市民健診を受診された人も同じです。



市民健康講座 「こころの健康を考えよう」

暗いニュースが多い中、初夏らしい晴れやかな気持ちを保ちたいものです。こころの健康、を学びませんか。

- とき 6月6日(金)午後1時30分～3時30分
- ところ ゆうゆうセンター3階 展示活用室
- 定員 40人
- 講師 さくらクリニック医師 北東徳治さん
- 申し込み・問い合わせ 5月14日(水)から 健康増進課(☎893・6405)



- 歌や手遊びを中心に、からだを使った親子遊びの教室です。みんなで悩みを話し合ってみませんか。
- とき 6月13日(金)
 - ① 4～11か月児 午前9時30分～10時30分
 - ② 1歳～1歳6か月児 午前10時30分～11時30分
- ※遊びながら時間を過ごす場所もあります。
- ところ ゆうゆうセンター 12階 プレイルーム



育児教室 「ぽっぽちゃん広場」



- 歌や手遊びを中心に、からだを使った親子遊びの教室です。みんなで悩みを話し合ってみませんか。
- とき 6月13日(金)
 - ① 4～11か月児 午前9時30分～10時30分
 - ② 1歳～1歳6か月児 午前10時30分～11時30分
- ※遊びながら時間を過ごす場所もあります。
- ところ ゆうゆうセンター 12階 プレイルーム

- 定員 ①25人②20人(いずれも予約制)
- 申し込み・問い合わせ 5月21日(水)午前9時から 健康増進課(☎893・6405)

- 朝ごはんは、しっかりと食べていますか？
朝食を抜くと、体が自然にエネルギーを節約しようとするので、基礎代謝が下がります。基礎代謝は本来中年になると低下するもので、それに伴い体脂肪が体内に蓄積されて、肥満や糖尿病が発生しやすくなります。また、動脈壁に脂肪やコレステロールが沈着し、動脈硬化が進み、高血圧や心臓病などの生活習慣病の原因になることもあります。手早く作れて、おいしい、
- 元気の素は朝ごはん！
かんたん！らくらく！
朝食のおすすめ調理実習
- そんな朝ごはんを一緒に実習してみませんか。
- とき 5月30日(金)午前10時～午後1時
 - ところ ゆうゆうセンター 13階 展示活用室
 - 定員 30人
 - 費用 5000円
 - 持ち物 エプロン、三角巾、ふきん2～3枚、箸、筆記用具
 - 申し込み・問い合わせ 健康増進課(☎893・6405)



骨粗鬆症の検診

- あなたの骨は大丈夫ですか？
将来、寝たきりにならないために若いうちから2～3年に一度は、自分の骨の状態を知り、予防に努めましょう。
- とき 6月4日(水)・19日(木)午前9時30分～10時30分
 - 費用 1,000円
 - ※70歳以上・市民税非課税世帯・生活保護世帯は無料です。
 - 対象 市内在住の30歳以上の男女
 - 定員 各回とも20人
 - 申し込み・問い合わせ 5月16日(金)午前9時から 電話か、直接健康増進課(☎893・6405)



府民健康プラザだより 問い合わせ 四条曙府民健康プラザ ☎878・1021

- 一般健康相談
- とき 6月10日(火)・24日(火)受付11午前9時30分～10時30分
 - 内容 胸部エックス線撮影 血圧・尿検査など
 - ※各検査・診断書とも有料。診断書はその週の金曜日に発行します。
 - とき 6月24日(火)受付11午前9時30分～10時30分
 - 内容 心電図・血液(肝機能など)・聴力・胸部エックス線撮影・血圧・尿検査・肝炎検査など
 - ※各検査は有料、結果報告書は2週間後に発行します。
 - とき 6月10日(火)・17日(火)受付11午前9時30分～10時30分
 - 内容 HIV抗体血液検査・梅毒血清血液検査・クラミジア抗体血液検査
 - ※一部有料、結果は1週間後の火曜日に発行します。
 - とき 6月3日(火)・10日(火)・24日(火)受付11午前10時30分
 - 内容 アトピー相談 電話予約制
 - とき 6月11日(水)受付11午後1時30分
 - 内容 乳幼児のアトピー性皮膚炎医療 栄養相談
 - この健康相談 電話予約制
 - 内容 こころの病(精神疾患・アルコール依存症 老人性痴呆ほう症など)についての相談
 - 内容 結核相談 電話予約制
 - 内容 結核患者・家族の健康相談
 - 内容 難病相談 電話予約制
 - 内容 特定疾患(難病)患者・家族の相談
 - 内容 食品・住まいの衛生相談
 - 内容 食品・飲み水・室内空気環境・衛生害虫などの相談



～パパとママのための～ マタニティー教室

今、おなかの中の赤ちゃんは、生まれる日を待ち望みながら一日一日育っています。お父さんとお母さんも、子どもの成長とともに親として豊かに成長できればいいですね。

体験中



③は、パパが主役の教室です。

○とき・内容 下表

○ところ ゆうゆうセンター2階 体験学習室

○持ち物 母子健康手帳、筆記用具、②は、透明コップ、ふだん使っている歯ブラシ、新しい歯ブラシ代100円を用意

○申し込み ①②は予約不要、直接会場へ。③は初めてパパ、ママになる人15組。予約は6月12日(木)午前9時から健康増進課(☎893・6405)

○問い合わせ 健康増進課

マタニティー教室の日程

と き	内 容
① 6月4日(水) 13:15～15:30 (自由参加)	フリー・トーキング 先輩ママ・赤ちゃんとの交流 栄養 ～赤ちゃん和妈妈のための食事～
② 6月11日(水) 9:25～12:00 (自由参加)	保健師からのお知らせ 助産師からのアドバイス 赤ちゃんとお父さん・ママの歯の教室 (歯みがき実習)
③ 6月21日(土) 9:30～12:00 (予約必要)	ビデオ 「赤ちゃん～このすばらしき生命～」 赤ちゃんのおふろ パパの妊娠シミュレーション

※月をまたいでの参加もできます。体調の落ちついている時にご参加ください。



母乳育児教室

母乳で育てたいと思っても、いざ始めてみると思いどおりにならないことも出てきます。無理なく自分だけの母乳育児ができるよう、ゆったりとした気分でお母さんと一緒に練習しましょう。

○とき 6月4日(水)午後1時～3時

○ところ ゆうゆうセンター2階 プレイルーム

○内容 赤ちゃんの体重測定、助産師・保健師による育児相談など

○対象 生後2か月前後の赤ちゃんとお母さん

○定員 20組(予約制)

○持ち物 母子健康手帳、タオル

○申し込み・問い合わせ 5月26日(月)から健康増進課(☎893・6405)



ピヨピヨ離乳食講習会

離乳食は、赤ちゃんがミルクからいろいろな食べ物を食べることができるようになるための準備・練習期間の食事です。

いつから? 何から? どんなものを? など不安がいっぱいではないでしょうか。30分程度で、離乳食の準備から初期のことをお話しします。

○とき 6月3日(火)

1回目(午後2時30分～3時)

2回目(午後3時～3時30分) どちらか

※時間が若干ずれることがありますのでご了承ください。

○ところ ゆうゆうセンター2階 プレイルーム

○対象 2～6か月(14年12月～15年4月生まれ)の赤ちゃんをもつお母さん・お父さん

○費用 無料

○持ち物 母子健康手帳、筆記用具

○申し込み 当日直接会場

○問い合わせ 健康増進課(☎893・6405)



2歳6か月児 健康スクール

動きが活発になり、自己主張も強くなって、歯もはえそろってくるころです。

スクールでは、歯科検診を中心に相談や身体測定、育児、栄養相談などを行っています。



○とき 5月27日(火)午後1時～2時

○ところ ゆうゆうセンター2階

○対象 12年11月～12月生まれの幼児

○申し込み 当日直接会場

○問い合わせ 健康増進課(☎893・6405)

○申し込み・問い合わせ 5月22日(木)午前9時から健康増進課(☎893・6405)

○対象 1歳児(6月5日現在)

○定員 10組(予約制)

○費用 100円

○持ち物 母子健康手帳、ふだん使っている子どもの歯ブラシ

「乳歯がはえてきたけど、歯みがきはどのようにするの? おやつはどんな物をあげたらいいのか?」などの疑問を教室で、解決しませんか。かわいいうちの赤ちゃんの歯をむし歯から守ってあげましょう。



1歳児の歯ッピ教室

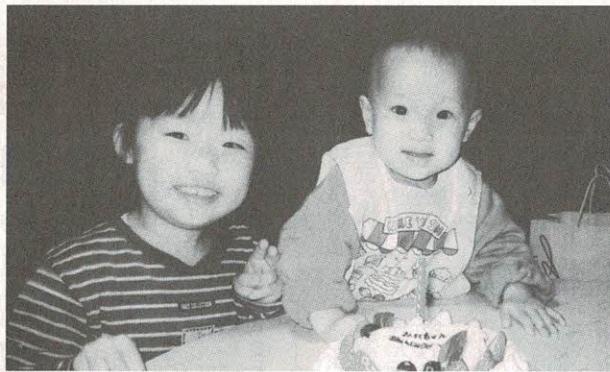

やてら **矢寺** ゆめ **由芽**です 平成 9年12月 5日生
みれい **未怜**です 平成14年 4月17日生

「元気な仲よし姉妹で〜す！」

私部(父 智一・母 路代)

♪ こんにちは♪



にし **西井** なり **成** **都**です 平成14年5月30日生
「好奇心旺盛で、元気いっぱい！」

郡津(父 宏行・母 弘美)

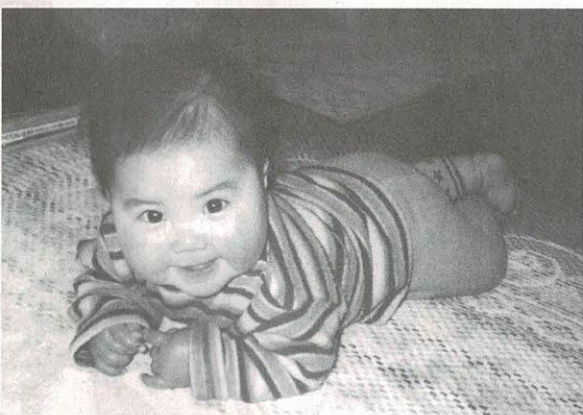

ふじた **藤田** あゆ **愛優**です 平成14年7月11日生

「素直な優しい子になってネ!!」

幾野(父 博文・母 久恵)



乳幼の健診と相談

直接、ゆうゆうセンターへお越しください。
○問い合わせ 健康増進課(☎893・6405)

● 4 か月児健診 ●

乳幼児期の発育状態をみるのに大切な時期です。お母さんが日ごろ気になっていることの相談にもおこたえます。

○とき 6月3日(火)受付=午後1時~2時
○対象 15年1月16日~2月15日生まれの幼児

● 1歳6か月児健診 ●

お子さんの健康状態をチェックし、これからの成長を考えて早めに対応していくことが大切です。生活習慣(しつけ)や食事のことなどについても気軽に相談ください。

○とき 6月17日(火)受付=午後1時~2時
○対象 13年11月生まれの幼児

● 3歳6か月児健診 ●

心やからだが目ざましく発達するときです。視力・聴力のチェックも大切です。

○とき 6月11日(水)受付=午後1時~2時
○対象 11年11月生まれの幼児

● 育児相談 ●

乳幼児についての心配ごとを保健師・栄養士らが相談に応じます。保育士もいますので、お母さんも一緒に楽しく遊びましょう。

○とき・対象
①5月28日(水)1歳以降
②6月10日(火)0歳~1歳児
いずれも午前9時30分~10時30分
○内容 育児・栄養(離乳食)・歯科相談など
○持ち物 母子健康手帳、ふだん使っている子どもの歯ブラシ(歯みがき指導希望者のみ)

♪ こんにちは♪

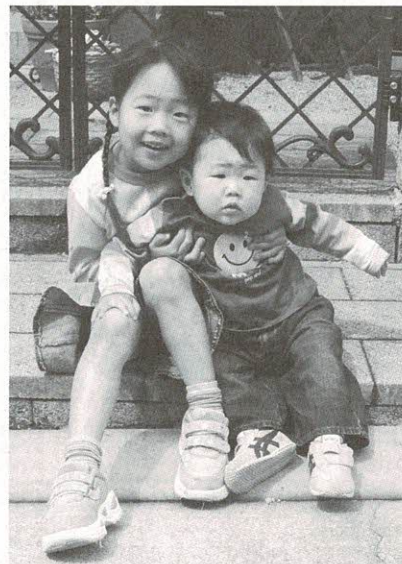

しがき **志垣** りさ **里紗**です 平成9年5月6日生
けいた **敬太**です 平成14年4月11日生

私部(父 正夫・母 さと子)

「仲良く、元気に育ってね!」

 募 集

交野社交ダンス同好会

毎週土曜日午後1時～4時30分、ゆうゆうセンター他。社交ダンスの基礎練習。対象・定員は男女20人。入会金2,500円。月会費3,500円。講師は江頭清子さん。申し込み・問い合わせは福田さん(☎892・3949)

竹炭づくりボランティア

6月6日(金)・7日(土)午前8時30分～正午・14日(土)午前10時～11時30分、星の里いわふね。1日目のみ雨天中止。定員5人(3日間参加可能な人)。参加無料。服装と持ち物は長そで、長ズボン、手ぬぐい、軍手、厚底の靴、帽子、水筒など。主催は交野竹炭づくりボランティア。申し込み・問い合わせは電話で田端さん(☎892・6953 午後6時～9時)

日本民謡津軽三味線川本会

毎月第1・2・3水曜日午後1時30分～4時、青年の家3階。民謡、三味線、太鼓のけいこ。入会金1,000円。月会費3,000円。指導は同会会主の川本仁之さん。申し込み・問い合わせは直接会場か、安部さん(☎893・3259 e-mail: tugarusyamisen-kawamotoikai@m8.dion.ne.jp)

筆ペン同好会

毎月第1・3火曜日午前10時～正午、ゆうゆうセンター。筆ペン、ボールペン、小筆を使って実用書式の練習。月会費2,000円。指導は木村泉海さん。申し込み・問い合わせは木村さん(☎893・2582 午後6時～9時)

 **ハイキング**

子ども達と登ろう山へ

5月17日(土)午前9時、私市駅前集合。府民の森へ。対象は小学生。低学年でもがんばり屋さんは歓迎。定員20人。参加費200円。主催は初心山の会。申し込み・問い合わせは電話で岩本さん(☎892・0167)

万葉記念館と明日香の里

5月17日(土)午前8時、河

内磐船駅集合。小雨決行。近鉄飛鳥駅一万葉記念館・明日香の里めぐり。8時。家族向き。交通費1,400円。参加費500円。主催は交野歴史街道友の会。申し込みは当日直接集合場所。問い合わせ成田さん(☎891・4013)

つつじの高原葛城山

5月18日(日)午前6時25分、交野市駅改札口集合。近鉄富田林一河内一大浦谷一葛城山頂一北山道一近鉄御所駅。14時。対象・定員は成人中級者20人。交通費2,500円。参加費200円。主催は初心山の会。申し込み・問い合わせは電話で岩本さん(☎892・0167)

荒牧ばら園

5月24日(土)午前8時30分、交野市駅集合。小雨決行。阪急伊丹駅一荒牧ばら園(入園料500円)。約250種1万本のバラを見学。交通費1,100円。参加費200円。家族向き。主催は交野ちょっと行く会。申し込みは当日直接集合場所。問い合わせは成田さん(☎891・4013)

稜線を行く比良山

5月25日(日)午前6時30分、交野市駅改札口集合。JR比良駅一イン谷ローワングル道一釈迦岳一ヤケ山一楊梅の滝一北小松駅へ。12時。対象・定員は成人中級者20人。交通費2,800円。参加費200円。主催は初心山の会。申し込み・問い合わせは電話で岩本さん(☎892・0167)

 **善意銀行**

交野市社会福祉協議会の善意銀行に、次のみなさんから預託していただきました。

◇14年度子どもゆうゆうセンター卒園児一同から2万2,000円

◇交野市民生委員児童委員協議会から、ふれあい広場模擬店の収益で掛け時計1基(ゆうゆうセンターロビーに設置)

◇松塚の岡本功さんから2万円

◇関西電力(株)枚方営業所からガレージセールの売上金3万3,930円

○ 第40回 ○
○ 市長杯 ○
○ わんぱく相撲大会 ○

○と き 5月25日(日)午前8時30分集合(午前9時受け付け)。雨天決行

○ところ 武道館前の相撲場

○試合方法

◇団体戦 1チーム3人

▷低学年

先鋒1年・中堅2年・大将3年(補欠は1人で、1・2年生に限る)

▷高学年

先鋒4年・中堅5年・大将6年(補欠は1人で、4年生(3年生も可))

◇個人戦 学年別トーナメント

※組み合わせは相撲連盟で行います。

○出場資格 市内在住の小学生

※監督は、関連団体の代表者かそれに代わる人となります。

○参加費 無料

○申し込み 5月22日(木)までに青年の家

子ども会会員は単位子ども会でまとめ、所定の用紙で提出。その他は直接

※まわしは主催者で用意します。

○主 催 交野市相撲連盟

○問い合わせ

生涯スポーツ課(☎892・7721)

○ 私市の植物園観察会 ○

大阪市立大学理学部附属植物園では、「日本の樹林」をテーマに植物園観察会を開きます。

トキワマンサク(右写真)などの花が楽しめます。



○と き 5月24日(土)午後1時30分～2時30分、雨天中止

○ところ 同植物園

○対 象 18歳以上の人

○受講料・教材費 無料

(入園料350円は必要)

○申し込み

当日参加自由。午後1時30分までに植物園入り口に集合

○問い合わせ

同植物園(☎891・2059)



催し



スポーツ

みんなのひろば

交野陶芸同好会合同展

5月14日(水)正午～20日(火)午後3時、青年の家ロビー(15日～18日は午前10時～午後5時、19日は休み)。生涯学習大学陶芸教室の修了生で構成する会員の第2回合同展。主催は交野陶芸同好会。問い合わせは岩本さん(☎893・1321)

ボーイスカウト一日体験入隊

5月18日(日)午後1時30分(受け付け)～午後4時、枚方の淀川河川敷公園(雨の場合は6月1日)。ゲーム、工作など。対象は幼稚園年長～小学2年生。保護者同伴。参加無料。指導はボーイスカウト北大阪地区委員長の上野精順さん。主催は同北大阪地区組織委員会。申し込み・問い合わせは古橋さん(☎893・1506)

パープル水彩画展

5月24日(土)～31日(土)午前9時30分～午後4時30分、青年の家1階ロビー(最終日は午後3時まで)。会員の作品約50点を展示。主催はパープル水彩画会。問い合わせは高木さん(☎891・6585)

ダンスパーティー

5月24日(土)午後5時30

分～8時30分、ゆうゆうセンター多目的ホール。定員150人。参加費700円。主催は交野社交ダンス同好会。申し込みは当日直接会場か福田さん(☎892・3949)。問い合わせは福田さん

福崎先生指導将棋会

5月25日(日)午後2時～、藤が尾ふれあい館。定員20人。参加料500円。指導は福崎文吾八段。主催は日本将棋連盟交野支部。申し込みは当日直接会場。問い合わせは山田さん(☎893・7645)。同支部では、毎月第1～4日曜日午後2時から「同好の集い」も開催。(入会金1,000円、月会費600円)

ストーリーテリング研修会

6月3日(火)午前10時～正午、青年の家207号室。子どもに語るため「おはなし」を覚えてきて発表し、批評しあう。聞くだけの人も歓迎。参加無料。講師は大谷朝さん。主催はかたの子ども文庫連絡会。保育(2歳以上、1人400円)の申し込みは5月27日(火)までに木曾さん(☎892・1433)申し込み・問い合わせは木曾さん

ふるさとの宴

6月8日(日)午前10時30分(開場)～午後4時30分、ゆうゆうセンター多目的ホール。舞踊、邦楽、琵琶、民謡の各社中の合同演奏会。入場無料。主催はグループ潮。問い合わせは山部さん(☎892・1849)

第7回チャリティー歌謡発表会

6月29日(日)午前9時30分(開場)～午後4時30分、ゆうゆうセンター交流ホール。定員120人。入場無料。主催は京いみ子後援会。出演の申し込みは6月9日(月)までに北田さん(☎891・0116)問い合わせは北田さん

囲碁入門教室

6月19日～9月25日の毎週木曜日午後1時30分～3時30分、青年の家207号室。対象は初心者。受講料(15回分)5,000円。講師は交野市囲碁同好会の有段者。申し込みは毎週土・日曜日午前10時～午後4時、同会場。問い合わせは安藤さん(☎891・3720)

ミニバスケットボールクラブ

毎週月曜日午後7時～9時、と毎週金曜日午後5時～7時、いきいきランド交野。毎月第2・4土曜日午前9時30分～正午、郡津小学校。対象は小学3～6年生。入会金2,000円。月会費4,000円。経験は問わない。見学・体験を歓迎。主催は交野バスケットボール連盟。申し込み・問い合わせは青山さん(☎893・6424)

バスケットボールクラブ

毎週火曜日午後7時～9時、第二中学校と毎週木曜日午後7時～9時、いきいきランド交野。対象は中学生。入会金2,000円。月会費3,000円。経験は問わない。見学・体験を歓迎。主催は交野バスケットボール連盟。申し込み・問い合わせは内野さん(☎891・5070)

やさしいエアロビクス

毎週金曜日午前10時45分～正午、星田出張所3階。ストレッチ体操と楽々エアロビクス。対象・定員は30～50代の女性10人。月会費3,000円。指導は総合体操AMJインストラクターの足立さと子さん。申し込みは直接会場。問い合わせは渋谷さん(☎891・0417)か、山埜さん(☎891・2564)



フレッシュアップジャズ体操

毎週金曜日午前10時～11時30分、郡津駅前交野会館。ストレッチで軽いダンベル体操。対象・定員は女性10人。入会金1,000円。月会費3,000円。講師はダンベラーの長谷山榮子さん。申し込みは当日直接会場。問い合わせは服部さん(☎891・4073)

幾野婦人健康体操

毎週木曜日午前10時15分～11時30分、幾野会館。ダンスやストレッチによって運動不足を解消。対象・定員は市内在住の成人女性10人。月会費2,500円。指導は美フレッシュ体操指導員の太西奈々美さん。申し込みは直接会場か、電話で大西さん(☎893・3667)。問い合わせ大西さん

☎ 電話案内 ☎

市役所	☎892・0121
星田出張所	☎891・2031
ゆうゆうセンター	☎893・6400
こどもゆうゆうセンター	☎892・3077
ボランティアセンター	☎894・3737
環境事業所(ごみ)	☎892・2471
乙辺浄化センター(し尿)	☎892・2472
リサイクルセンター	☎893・8651
消防本部・署	☎892・0119
教育委員会 教育管理課	☎810・0530
学校教育課	☎810・0522
生涯学習推進課・青年の家	☎892・7721
星の里いわふね	☎893・3131
星田西体育施設	☎893・7721
第1児童センター	☎893・1144
いきいきランド交野	☎894・1181
倉治図書館	☎891・1825
文化財事業団	☎893・8111
あいあいセンター	☎891・9955
いきものふれあいセンター	☎893・6520
水道局	☎891・0016
水道サービス株式会社	☎894・0105
シルバー人材センター	☎893・0430

ちよつと 昔の 民具たち

近年、お茶の効能が注目されていますが、臨済宗の栄西禅師『喫茶養生記』にも「茶は養生の仙薬なり」と記されています。お茶が日本に入ってきたのは、奈良時代にさかのぼりますが、一般には鎌倉時代に栄西が宋より茶の実を持ち帰ったのが始まりと言われていいます。

童謡「ずいずいずっころばし」に登場する茶壺とは、江戸時代のお茶壺道中に使用される茶壺のことで、信楽焼のものが最良とされていました。

♪茶壺に追われて戸ピンシャン♪とは、お茶壺道中が大名行列より格が高く、行列が通りすぎるまで粗相のないようにと、沿道の人たちが家のなかへ逃げ込んで戸を閉めた状態をいい、♪抜けたらドンドコショ♪とは、行列が行ってしまったらまた外へ出て遊ぶことをさしました。

茶壺 (ちゃつぼ)

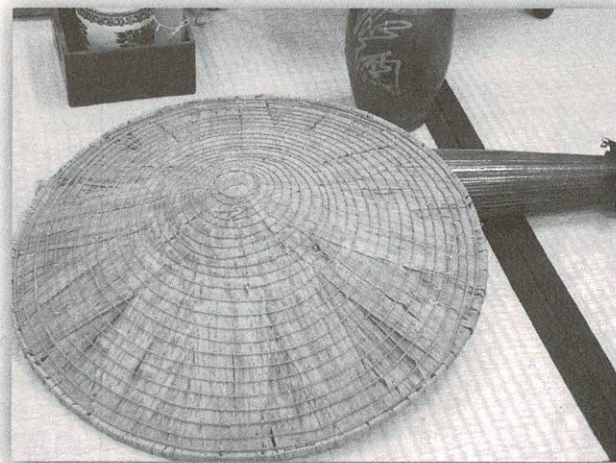

菅笠 (すげがさ)

♪夏も近づく八十八夜♪といえは立春から数えて88日目。暦の上では、5月2日ごろとなります。あかねだすきに菅笠姿の摘子さんが茶摘みをする姿は、なんともういういしいものですが、日除け用の菅笠は、雨除け用としても使用されます。

その種類は、形や大きさの違いから30種類にものぼり、三度笠や巡礼笠もこの仲間に入ります。

菅笠は、まず竹で骨組みを作り、そこにイネ科の植物であるスゲを編み込み、麻糸で縫い合わせて仕上げます。スゲは、撥水性にすぐれているため、雨笠として全国的に使用されていますが、ビニール製雨具などの普及で需要は激減しました。



民具のへや公開
毎月第2日曜日午前10時～午後3時、教育文化会館(倉治図書館南隣)で、市民から寄贈していただいた民具(約200点)の公開展示を行っています。
休日のひととき、民具のへやでタイムトリップしてみませんか。

昔の道具を探しています
文化財事業団では、日常生活の道具たちを集めています。家の建て替え、掃除などで不用になった昔の道具・衣類・おもちゃ等々。また、古いアルバムに写っている失われ行く昔の記録などの収集にご協力ください。

〇問い合わせ 文化財事業団
(0893・8111)