



## もくじ

盲導犬の子犬を育てる

### パピーウォーカー

2 - 3

第27回

### 交野市文化祭

4 - 5

### 市議会議員選挙の結果

6

合併に関する直接請求は継続審査  
第3回財政健全化検討委員会

7

スナップ 8- 9

暮らし 10-17

健康 18-21

新着図書 22

みんなのひろば 23

ちょっと昔の民具たち 24



# 盲導犬候補の子犬を育てる

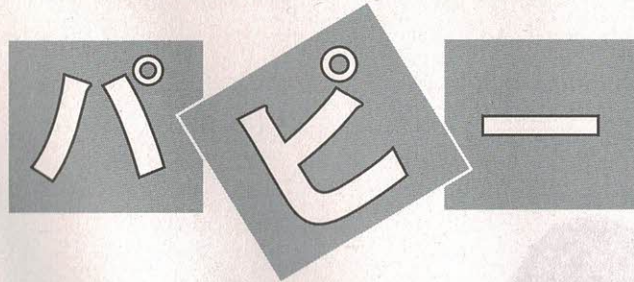

# ウォーカー

## 視覚障害者のパートナー



「私たち夫婦は、盲導犬候補の子犬を飼育し、楽しい毎日を送っています」――。

こんな情報を入手し、交野市内唯一のパピーウォーカーである植村晴美さん（私部南2）を訪ね、パピーウォーカー制度などについて、いろいろお聞きしました。

盲導犬の需要は多いのに、日本では飼育される数が少ないのが現状です。この広報を通じて一人でも多くの理解者が増えることを期待します。

パピーウォーカーとは、英語のパピー（子犬）と、ウォーカー（歩く人）をつなげたもので、「子犬と一緒に散歩する人」という意味です。

最近では、テレビや雑誌などでも紹介されるようになり、全国的にも知られるようになってきました。

パピーウォーカー制度は盲導犬候補として生まれた子犬を、生後50日くらいから約1歳になるまで、一般家庭で飼育してもらうボランティアによる委託システムです。

この間、子犬は人間との信頼関係などを学び、盲導犬になるための基本的な振る舞いを身に付けていきます。

### パピーウォーカーの条件

- ① この時期は、子犬にとって一番成長の著しいときです。そのため、パピーウォーカーには、次のような条件を備えていることが必要となります。
- ② 留守が少ない
- ③ 常に家の中で犬を飼うこと

渡辺さんは、中途失明になってからお友達や近所の人に、盲導犬と暮らしたらいいのにと、強く勧められました。

でも渡辺さんは、犬に引かれるなら死んだほうがましと、頑固に断っていました。けど、だれかみんなの強い勧めで、しぶしぶ訓練センターに行くと、渡辺さんと相性のあうクイールが、渡辺さんのパートナーになりました。渡辺さんはクイールから、盲導犬はすばらしいパートナーであることを教えてもらい、おどろいていました。

クイールのパートナー・渡辺さんが入院したけど、また渡辺さんと歩けるのを待っているクイールの表情



「盲導犬クイールの一生」を読んで

1中1年 酒井悠香さん

さかいゆうか

心の窓  
人権作文



## 植村晴美さんに聞く

「私たちは現在、3代目のイリス(生後6か月)を育てています。家に帰れば、どんなときでもシッポを振って迎えてくれ、どんな嫌なことがあっても、どんなに疲れていてもそんなものは吹っ飛んでしまいます。おかげで、有意義な毎日を過ごしています」

植村さんは、偶然新聞で募集記事を見て訓練所へ問い合わせたのがきっかけだそうです。

そして、楽しい話をたくさん聞かせていただきました。

- パピーウォーカーの心得は、10<sup>ほ</sup>褒めて1注意することです。困ったときには、訓練所に電話すればアドバイスしてくれますし、1~2か月に1回は訓練士が巡回してくれます。
- 子犬の性格はそれぞれ違います。お転婆な子、あまのじゃくな子、おとなしく引っ込み思案な子、太陽のように明るい子など、みんな魅力的です。
- パピーウォーカーの初仕事は、犬に名前を付けることです。犬はその名前で一生を過ごすことになるので、おろそかにはできません。訓練所から指定されたアルファベットの頭文字から連想される女神や花の名前など辞書と首っ引きで考えるのも楽しいものです。
- 散歩中に「大変ですね」と、声をかけられますが、「犬の世話をしている」との思いよりも「犬に癒してもらっている」と思うと、日々を楽しくすごせます。
- パピーウォーカーに興味のある人は、一度わが家を覗いてみてください。

「うえっちファミリーの茶の間」

<http://www6.plala.or.jp/harvu/>



### パピーウォーカー 家庭を募集

視力に障害のある人にとつて、一番の願いは「いつでも、

ができる  
③車を持っている  
④ある程度の経済的負担が可能である  
ただし、必要な備品、エサは支給されます。  
また、しつけなどについては行動訓練所から担当職員が訪問し、指導します。  
責任は重いかも知れませんが、大いにやりがいのあるボランティアです。

どこへでも、他の人の手をわずらわせることなく、自由で安全に行動することです。  
盲導犬は、そうした人たちのために、目となり杖となつて活躍してくれるパートナーなのです。  
しかし、わが国では、残念なことには盲導犬は著しく不足しています。  
社会福祉法人・日本ライトハウス行動訓練所(盲導犬訓練部)では、8年前から、大阪府を中心にパピーウォーカー制度の普及に努めています。年間50頭程度では、到底需要に応えられません。  
あなたもパピーウォーカー

になって、盲導犬候補の子犬を飼育してみませんか。

○申し込み・問い合わせ

日本ライトハウス行動訓練所盲導犬訓練部(☎)  
0721・72・0914  
ファクス0721・72・0916  
e-mail:gdnh@dog.email.ne.jp



がとてかわいそうで、涙が出そうになりました。  
渡辺さんが「もう一回だけ歩こう」と歩いたのは、わずか三十メートルでした。病気なのにしんどくないのかなと、心配になりました。

一週間後、渡辺さんが亡くなりました。でも、クイルは、小学生達に盲導犬はパートナーのそばを歩き、障害物をさけて歩いたりするのを見せたり、体験してもらったりするデモンストレーションの仕事を始めました。すごくがんばっている姿を見て、とても感動しました。

私が前に暮らしていた姫路では、よく学校の帰りに目の不自由な人や、体の不自由な人を見かけていました。

ある時、たまたま目の不自由な人が信号でこまっていたので、友達といっしょにその人の肩をもって道路をわたりました。

また、点字ブロックの上に置いてある自転車全部どかしました。その後、目の不自由な人が通つたので、いい事をしたと思いましたが。私は、これからもどこかが不自由な人達のために、役に立つ事を色々考えようと思いました。  
※この作文は、交野小6年のときのものです



羽ばたけ交野文化大発信！

# 文化祭

## 発表の部

とき
11月2日(日)・3日(文化の日) 午前10時～午後4時
ところ
星の里いわふね体育室
内容
各団体発表会・三味線・民謡・バレエ・歌謡・チアリーディング・ジュニア吹奏楽・少年少女合唱団・舞踊・詩吟・仕舞・琵琶・邦楽等

## 展示の部

とき
11月1日(土)～3日(文化の日) 午前9時30分～午後4時30分(3日は午後3時まで)
ところ
青年の家(※1)、学びの館、武道館、あいあいセンター、文化財事業団(※2)
内容
児童作品・日本画・洋画・手芸・工芸・陶芸・写真・盆栽・書道・その他創作による作品
(※1)「日本南画の展示室」は期間中開室 (※2)「文化財10年のあゆみ」を特別展示

交野市文化連盟では、〃羽ばたけ交野文化大発信！〃をテーマに「第27回交野市文化祭」を左記の日程で開催します。

文化祭は、市民の幅広い文化活動が一斉に発表される市内最大の文化イベントです。各会場へ足を運んで、市民みなさんの日ごろの創作活動や学習の成果をじっくり鑑賞ください。

○問い合わせ 社会教育課(☎892・7721)

昨年の文化祭(写真左:展示の部、写真右:発表の部)

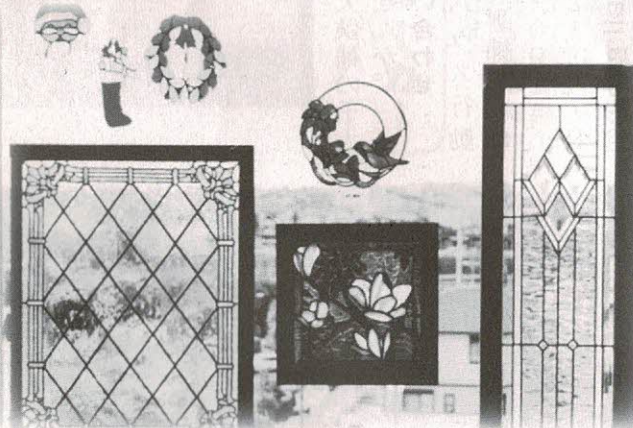

11月1日(土)～3日(文化の日) 6会場で開催



# 第27回

# 交野市

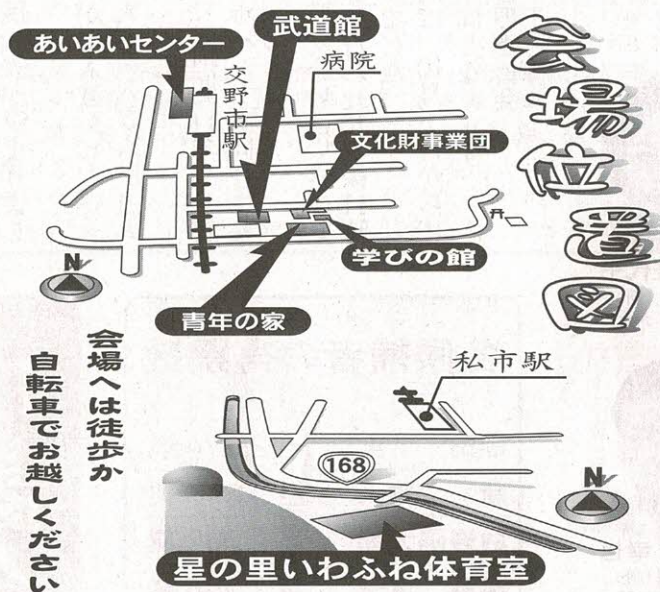

11月2日(日)・3日(文化の日)は  
シャトルバスを運行

交野市駅発	
	9:10
	11:10
	13:10
	15:10
星の里いわふね発	
	10:00
	12:00
	14:00
	16:00

※全便、青年の家を經由します。

## 文化祭開催にともなう各施設利用案内

	10月					11月				
	27日 月	28日 火	29日 水	30日 木	31日 金	1日 土	2日 日	3日 文化の日	4日 火	5日 水
青年の家	準備のため休館					文化祭展示				
武道館										
学びの館										
あいあいセンター (ベガホール・ふれあいホール)										
文化財事業団	準備のため休館					特別展示				
星の里いわふね		休館				準備の ため休館	発表①	発表②	休館	
青年の家図書室	休室							特別 開室	休室	

※無印は、開館・開室。

※青年の家図書室の特別開室は11月3日(文化の日)午前10時～午後4時、10月31日(金)は午後5時で閉室。

※読書室は10月28日(火)～11月5日(火)、閉室。

※文化財事業団の特別展示期間「文化財ー10年のあゆみ」11月1日(土)～3日(文化の日)  
(通常展示は11月4日～28日、土・日曜日を除く)

※青年の家1階「日本南画の展示室」文化祭期間中は特別開室

※あいあいセンター内の住民票コーナー、商工観光課は10月30日(木)～31日(金)・11月4日(火)に通常通り業務  
を行っています。



# 市民代表 18 人が決まる

## 投票率は 58.86%



白岩陽太郎  
無所属(現)  
幾野3丁目



新 雅人  
公明党(新)  
神宮寺1丁目



黒田 実  
民主党(新)  
私部6丁目



山口 幸三  
公明党(現)  
私市7丁目



有井 貞登  
無所属(現)  
私市山手3丁目



栗原 俊子  
無所属(現)  
向井田1丁目



岩本健之亮  
公明党(現)  
私部4丁目



小林 弘子  
日本共産党(現)  
星田山手4丁目



三浦美代子  
公明党(新)  
私市6丁目



稲田美津子  
自由民主党(現)  
私市8丁目



浅田 耕一  
無所属(現)  
星田3丁目



東口 幸也  
無所属(新)  
倉治7丁目



谷 巖  
無所属(現)  
郡津3丁目



中上さち子  
日本共産党(現)  
倉治6丁目



吉坂 泰彦  
民主党(現)  
私部西4丁目



渡邊 利雄  
自由民主党(現)  
私部5丁目



坂野 光雄  
日本共産党(現)  
私部1丁目



前波 艶子  
無所属(現)  
天野が原2丁目

市議会議員選挙が、9月28日(日)午前7時から午後8時まで市内20か所の投票所で行われ、18人の市民代表が決まりました。

今回の選挙は、定員が1人減少した18人に、現職15人、元職1人、新人5人計21人が立候補しました。

投票率は、58.86%で、前回(11年9月26日)の64.06%を5.2ポイント下回りました。

開票は、同日午後9時からいきいきランド交野メインアリーナで行われ、午後11時に新しい議員が決まりました。

選ばれた議員の任期は、10月1日から19年9月30日までの4年間となります。

○問い合わせ 選挙管理委員会

### 各候補者の得票数

黒田 実	当 2,374 票
新 雅人	当 2,243 票
白岩陽太郎	当 2,202 票
栗原 俊子	当 2,188 票
有井 貞登	当 2,122 票
山口 幸三	当 2,021 票
三浦美代子	当 2,015 票
小林 弘子	当 2,014 票
岩本健之亮	当 1,805 票
東口 幸也	当 1,696 票
浅田 耕一	当 1,679 票
稲田美津子	当 1,588 票
吉坂 泰彦	当 1,581 票
中上さち子	当 1,485 票
谷 巖	当 1,423 票
前波 艶子	当 1,364 票
坂野 光雄	当 1,358 票
渡邊 利雄	当 1,124 票
坂本 顕	1,118 票
堀 憲治	1,041 票
今堀 直幸	545 票

# 市議会議員選挙の結果

#### 凡 例

掲載は右上欄から左へ得票順  
○氏名(敬称略)  
○党派  
○住所

#### 選挙の結果

○当日有権者数	60,278 人
○投票者数	35,479 人
○投票率	58.86%
○有効投票数	34,986 票
○無効投票数	492 票



## 合併に関する直接請求は継続審査

交野市議会の臨時議会が9月2日から9月9日までの会期で開かれ、最終日の9日に交野市、寝屋川市、枚方市との法定合併協議会設置に関する議案を継続審査にして閉会しました。

議案は、「交野・寝屋川・枚方の合併を考える署名活動の会」(日野守之会長)が、交野市・寝屋川市・枚方市の3市に直接請求した合併協議会設置を求める署名を受け、中田仁公市長が「設置の時期に至っていない」との意見書を付けて提案しました。

議会では、議案の上程後、同一請求代表者4人を代表して、新庄幸助さんが意見陳述を行い、質疑の後、総務文教常任委員会に付託して審議を行いました。

同委員会では「議会においても、細部にわたり、なお一層研究を重

ね、慎重に審議すべきである」との意見から継続審査となり、本会議で継続審査を決定しました。

議案は、9月末で市議会議員の任期が満了となったため、審議未了で一旦廃案となりましたが、改選後10月に開かれる第4回市議会に再提案される予定です。

## 市長の意見書

交野市、寝屋川市及び枚方市を合併関係市とする合併協議会の設置協議についての付議案件は、市町村の合併の特例に関する法律に基づく住民発議の手続きによるものであります。

今日、社会、経済の仕組みが大きく変化し、少子・高齢化や地球環境問題、国際化などの社会潮流に対応していかなければならない

一方、地方分権が進展する中、地方の自主・自立が強く求められているところとなっております。地方自治体においては、将来のまちづくりを検討する手段の選択肢の一つとして、合併問題が議論されているところです。

今回の合併協議会設置請求は合併の是非も含めて協議する場と承知しているところですが、合併は本市の将来のあり方(根幹)に係ることでもあります。何よりも多くの市民に合併の気運が醸成されなければならぬものと考えており、先般実施しました合併に関する市民意向調査を踏まえるとともに、私が機会あるごとに伺っております各種団体や市民の方の意見を総合的に勘案しますと、現時点では、三市による合併協議会を設置する時期に至っていないと判断いたしております。

○問い合わせ 企画調整課



### 第3回 財政健全化検討委員会

第3回の財政健全化検討委員会は開催され、前回に議論された4つの改革の柱について、今後具体的に何をどのように改革していくか、財政健全化のためにどの程度の見直しが必要か、について意見や提案が出されました。改革の柱の項目に沿って、その主な内容を整理してご紹介します。

#### ○問い合わせ 財政健全化推進室

#### 改革の柱1 守備範囲の見直し

民間と市との役割分担を見直し連携・協働をすすめる。

◇改革案を決定するまでに、市民団体のネットワーク会議を立ち上げ、その中で案の審査や事業を実施するなど、役割分担を行う方法もある。

◇外郭団体への委託金や補助金は一律に削減するのではなく、

個々の内容を十分検討していくべきだ。

◇保育園の経営など可能なものは民間に委譲し、どうしても公でやらねばならないものに限定していくべきだ。

#### 改革の柱2 安全・安心に向けた基盤づくり

市の果たすべき役割・責任を重点的に担う、また市民の視点に立った市政を推進する。

◇歳出削減にとどまらず将来に向けての投資も必要。土地開発公社の健全化を含めた財政全体を考え、歳出削減の一方では、必要な事業に予算を重点化することが大切である。

◇窓口サービスの時間の延長は、人件費がかかって費用が増えては意味がない。

#### 改革の柱3 財政構造の再構築

サービスや歳出の無駄を生み出す構造になっていないか検証し改善する。

◇人件費の抑制について、財政健全化が計画どおり順調に進めば問題ないが、最悪の場合は、現在以上の職員給料カットなどに頼っていかざるを得ない。

◇市民税や固定資産税など歳入の確保も徹底的に行うべきだ。

#### 改革の柱4 土地開発公社の健全化

最少の損失となるよう土地開発公社の保有地を買戻し削減する。

◇土地開発公社の借金は約

267億円ある。地価が下がり、実質的な借金として帳簿価格と時価との差は、約3分の1から4分の1程度となっている。加えて借入金の利息が膨らむ状態である。

◇当初は事業計画を予定し用地を確保したが、社会経済情勢の変化により将来的に不要ならば差損が発生しても早く処分・活用できる方策を見つけ借金を減らしていくべきだ。

#### 財政健全化のための目安・目標値について

◇一定の将来財政見込みでは、年間あたり約11億円を削減(再構築)していく必要がある。市の15年度予算は約193億円。その主な内訳は、借金の返済(約40億円)と扶助費(約30億円)、人件費(約60億円)、施設の維持管理費などの事業費(約50億円)等で構成されている。借金の返済と扶助費は削減することができないため、残りの約110億円のうち10%削減していかなばならない。

◇累積赤字をゼロにして収支均衡を図ることは役所の論理では大切だが、市民レベルでは地方債残高(借金は今いくらで将来は減るのだろうか)ということが重要だ。

◇次回の委員会は、11月4日(火)に予定されており、委員長から市長へ交野市の財政健全化に向けた中間報告書が提出されることになっています。



### 星田囲碁友の会25周年

星田囲碁友の会の創立25周年を記念する囲碁大会は、8月30日(土)、星田市民コミュニティーセンター2階和室で、会員約60人が集まって開かれました。

トッププロの清成哲也九段を招き、会員対局の大盤解説やプロと会員との多面打ち指導碁などがあり、会場は大いに盛り上がりました。

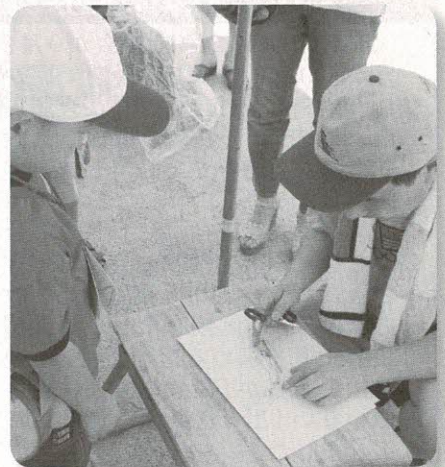

### 竹馬作り

8月31日(日)、私市山手自治会館で、この指とまれグループ主催の竹馬作りがありました。

親子連れなど34人が参加し、作り方の指導を受けた後、廃材などを使って竹馬を作り、さっそく竹馬乗りに挑戦する子もいました。



### グランドファイヤー

8月30日(土)、長宝寺小学校で、PTA主催のグランドファイヤーがありました。

昼の部では、ブーメランの日本チャンピオン梅井靖弘さんの実演や簡単なブーメラン作り、ピンゴゲームなどが行われ、夜の部は、グラウンドの真ん中にたきぎを積み上げて、タイマツで点火。火が夜空を焦がすと、子どもたちからどよめきが上がりました。



### 夏休みの作品展

9月4日(木)~8日(月)、私市小学校の体育館で、夏休みの児童作品展がありました。

袋物、ぬいぐるみなどの手芸品をはじめ、貯金箱などの工作、異常気象に関する自由研究など、どの作品にも工夫の跡が見られました。

### きのこウォッチング



- とき 10月25日(土)午前9時  
午後3時。小雨決行
- 集合場所 河内磐船駅前(午前9時)
- 内容 交野の里山やいきものふれあいセンター周辺で、きのこを採集し、きのこの働きやきのこの特徴などを学ぶ
- コース 同駅前ーかいがけの道ーいきものふれあいセンター
- 参加費 無料
- 持ち物 雨具・弁当・お茶・きのこが崩れにくいかごか袋(歩きやすい服装・靴で参加してください)
- 講師 農学博士・関西菌類談話会の下野義人さん
- 主催 いきものふれあいセンター
- 申し込み 当日直接集合場所
- 問い合わせ 同センター(☎893.6520)





### 校庭の除草作業

9月5日(金)、第四中学校で、PTA環境委員の呼びかけで、校庭の除草作業が行われました。  
PTA会員35人にクラブ活動中の生徒たちも加わり、暑い盛りの約1時間、懸命に夏草を引き抜きました。作業の後は、冷たいジュースで喉を潤していました。



### ウクレレえいじ登場

9月10日(水)、ゆうゆうセンターで、(社)交野青年会議所主催の「ウクレレえいじ講演&ライブ」が開催されました。  
講演では、テレビ番組での過酷な旅の経験を元に、目標を達成することの喜びと大切さを語り、ライブでは、おもしろおかしい話を交えながらのウクレレ演奏を披露し、会場は笑いのうずにつつまれました。



### 秋の絵画展

9月7日(日)～14日(日)、青年の家1階ロビーで、交野洋画同好会主催の秋季展が開催され、風景・人物・静物など多彩なモチーフの作品39点が展示されました。  
友人の作品をのぞきにきた人や図書室帰りの親子など、連日たくさんの方が立ち寄り、力作に見入っていました。



### 「子どもの福祉」講演会

9月10日(水)、あいあいセンターベガホールで、交野市女性と文化の集い主催の「子どもの福祉」講演会が開かれました。  
会場には、市民24人が集まり、元大阪市中央児童相談所長の高月波子さんが話す実例を交えた講演に聞き入っていました。

### お詫びと訂正

広報「かたの」9月25日号6頁の「わくわく短期水泳教室の受講者募集」の教室日程の表に誤りがありました。誤りは左表で、正しくは右表です。深くお詫びして訂正いたします。

(誤) わくわく短期水泳教室日程

と	き	対 象	定員
10月19日 26日	10:00 ～10:50	障害者手帳、療育手帳を持つ小・中学生と保護者	15組
11月2日 9日 16日	11:00 ～11:50	障害者手帳、療育手帳を持つ16歳以上の人(介護が必要と認められる場合は介護者同伴)	15人

※いずれも、日曜日です。

(正) わくわく短期水泳教室日程

と	き	対 象	定員
10月19日 26日	10:00 ～10:50	障害者手帳、療育手帳を持つ小・中学生と保護者	15組
11月2日 9日 16日	11:00 ～11:50	障害者手帳、療育手帳を持つ16歳以上の人(介護が必要と認められる場合は介護者同伴)	15人

※いずれも、日曜日です。





## 老朽化が進むごみ焼却施設

私たちが出す燃えるごみは、四條畷市の飯盛山系中腹にあるエコ・クリーンセンター（四條畷市交野市清掃施設組合）の焼却場で、処分されています。

現在、2基の焼却炉で処理していますが、1号炉は昭和42年7月に竣工、2号炉は48年4月に竣工し、約36年間稼働しています。この間組合では、ごみの適正な処理を行うために、周辺住民の協力をいたたきながら施設の維持管理に努めてきました。

しかし、耐用年数はずっと過ぎており、施設としての老朽化及び処理能力の低下が年々進んでいます。

そこで、より一層のごみ減量化・資源化を進めていくため、市民のみならずのご理解とご協力をお願いします。

### ごみの処理量は限界

現在、両市合わせて1日180トンを超えるごみが収集されています。これ



は、明らかに処理場での処理能力を超える量です。超えた分のごみは、次の日に回して処理していますが、このままごみが増え続けると、今の施設では対応できなくなります。

交野市のごみ焼却量は、12年度2万3184トン、13年度2万1499トン、14年度2万2715トンで、13年度に見られた減少傾向も、14年度には増加に転じています。

### ごみ出し時には水切りを

焼却ごみに含まれている水分の割合は、実に総量の50～60%にも及んでいます。この水分を各家庭で、せめて10～20%減らすことができれば、焼却場の熱エネルギー効率率は大幅に改善され、焼却炉の延命にもつながります。

台所には、三角コーナーなどの水切り用具を設置し、ごみ出し時には必ず水切りをしましょう。

### 「ごみ減量の4R」

- ◇リフユース (REFUSE) 無駄になるものは断る
  - ◇リデュース (REDUCE) ごみが出ないように心がける
  - ◇リユース (REUSE) できるだけ繰り返し使う
  - ◇リサイクル (RECYCLE) 資源として再利用する
- 問い合わせ 環境事業所 (☎8902・2471)



## No! レジ袋キャンペーン実施中

大阪府廃棄物減量化・リサイクル推進会議と北河内7市は、共同で「No! レジ袋キャンペーン」を次のとおり行っています。

キャンペーン参加店で買い物の際、レジ袋の受け取りを辞退すると、店頭で備え付けのパンフレットのスタンプ欄にスタンプ1個を押してもらえます。20個貯まったら、必要事項を記入の上、キャンペーン事務局へ送ってください。全応募者の中から抽選で、電動アシスト自転車(2台)が当たります。

- 市内参加店舗(交野市関係) 下表
- 期間 10月1日～12月31日(消印有効)
- 問い合わせ 大阪府廃棄物減量化・リサイクル推進会議(大阪府循環型社会推進室 ☎06・6944・6718)

### 市内参加店舗(協力店)

(株)万代郡津店 <梅が枝 55-6 >	☎06・6720・3305 >
(株)万代倉治店 <倉治 7-14-8 >	☎06・6720・3305 >
(株)大丸ピーコック星田店 <星田西 3-3-1 >	☎893・6072 >
(株)エコープ大阪星田店 <藤が尾 3-3-1 >	☎892・5771 >
(株)エコープ大阪交野店 <倉治 2-1-22 >	☎893・2391 >
(株)関西スーパー河内磐船店 <森北 1-18-11 >	☎810・5120 >



## 全国地域安全運動の実施

10月11日(土)から20日(月)まで全国各地域安全運動が展開されます。この運動は、地域住民のみならずと一体となって地域の安全を守っていくこととするものです。

市内での犯罪状況(8月末現在)は、空き巣狙いや忍び込みなどの侵入盗が105件、自転車・自動車盗、車上狙い、ひったくりなどの非侵入盗が737件で、特にひったくりは予断できない状況で、女性が多く被害を受けています。



誰もが犯罪に

巻き込まれないよう、次のことに注意しましょう。

- ◇自転車の前かごには、なるべく貴重品は入れず、貴重品を入れるときは、ネット等をかぶせ、ひったくりにあわないようにする。
  - ◇ショルダーバッグは、たすき掛けにして、手提げバッグなどは、車道の反対側に持つ。
  - ◇外出時には必ず鍵を掛け、鍵は自分の身につける。
  - ◇自転車は、差込鍵のほかに、もう一つ簡単に施錠でき破壊にも強いワイヤー鍵やチェーン鍵を併用する。
- 問い合わせ 市防災安全課か、枚方警察署安全課(☎845・1234)





## 就学時健康診断

16年4月、小学校に入学予定の児童の健康診断を行います。該当者には、健診の通知はがきを郵送しています。

- 対象者 平成9年(1997)4月2日～10年(1998)4月1日に生まれた人
- とき 個人によって時間・場所が違いますので、詳しくは郵送された「就学時健康診断(通知)」はがきをご覧ください。
- ところ 就学予定の各小学校
- 診断内容 歯科健診・カリオスタット検査(日程表参照)、内科健診

※内科健診は当日は行いません。詳しくは会場でお知らせします。

＜次のようなときは連絡してください＞

- ▷通知はがきが郵送されていない場合
- ▷10月1日以降に転入された場合(はがきは届きません)
- ▷当日、やむを得ない事由で健康診断を受けることのできない場合
- ▷事情があり、事前に相談する必要のある場合
- 問い合わせ 保健給食課(☎810・0530)

### 歯科健診・カリオスタット検査日程

	検診日	実施場所		検診日	実施場所
10月	20日(月)	妙見坂小学校	11月	4日(火)	藤が尾小学校
	21日(火)	交野小学校		5日(水)	星田小学校
	22日(水)	私市小学校		11日(火)	岩船小学校
	27日(月)	旭小学校		12日(水)	倉治小学校
	28日(火)	郡津小学校		18日(火)	予備日 (ゆうゆうセンター)
	29日(火)	長宝寺小学校			

※時間は午後1時30分～。



## 義務教育就学前の児童養育者に児童手当を支給

小学校入学前までの児童の養育者に児童手当を支給しています。次のような場合は、必ず届け出てください。

- ▽転入されたとき(転出予定日より15日以内)
- ▽出生などにより児童が増えたとき(出生の翌月から15日以内)
- ▽市内で転居されたとき
- ▽転出(海外も含む)されたとき
- ▽受給者が退職されたとき(厚生年金加入の人)
- ▽児童と監護・生計関係がなくなったとき

- ▽公務員になったとき
- ▽その他、支給要件に該当しなくなったとき
- 15年度の児童手当現況届(緑色の用紙)をまた提出していない人は、至急提出してください。
- ※10月の定時払いは15日(水)です。
- 問い合わせ 社会福祉課(☎893・6400)



- 相談 無料
- 内容 夫婦・親子・相続など家事問題と少年問題
- 問い合わせ 同裁判所総務課庶務係(☎06・6943・5321)



## 家事・少年問題の無料相談

大阪家庭裁判所は、夫婦・親子・相続などの家事問題と少年問題について、次のとおり無料相談所を開設します。

- とき・ところ

▽10月29日(水)午前10時～午後8時、近鉄百貨店阿倍野店10階バンケットルーム(大阪市阿倍野区阿倍野筋1-1-43)

▽10月30日(木)午後1時～8時、松坂屋大阪店8階バンケットルーム(大阪市中央区天満橋京町1-1)



## 冬休み海外派遣事業の参加者募集

(財)国際青少年研修協会は、小中学生を対象に「ディスカバー・グアム～常夏の冒険～」の参加者を募集しています。

主な活動内容は、島内探検・海水浴・現地の料理、文化交流・ホームステイなど。

- 期間 12月25日(木)から1週間
- 対象 小学3年生～中学3年生男女
- 定員 30人
- 費用 19万8,000円(航空券・食事・保険など全てを含む)
- 申し込み 資料請求のうえ、11月7日(金)までに〒160-0004 東京都新宿区四谷2-11 大村ビル3階 国際青少年研修協会
- 問い合わせ 同協会(☎03・3359・8421 ファクス03・3354・2207)





## 国民健康保険被保険者証が変わります

新しい国民健康保険被保険者証（桃色→オレンジ色）、退職被保険者証（銀ねずみ色→藤色）をお渡しします。現在お持ちの被保険者証と印鑑を持って、左表の更新日程表の都合のよい会場で、交換してください。

なお、交換する際、次のことに注意してください。

### ○内容の確認

交換したら、その場で記載内容に誤りがないか、必ず確かめてください。

### ○資格がなくなった時

他市町村へ転出したり、職場の健康保険に加入したりしたときなどは、喪失届をしてください。

### ○被保険者に異動があった時

市内で住所が変わったときなど異動があったときは、保険証を

持って、市役所本館1階国保係の窓口へ届けてください。

### ○保険料の支払いが困難な時

失業などで、前年より所得が大幅に減少し、保険料の支払いが困難なときは、国保係にご相談ください。

### ○交換に來られない人

いろいろな事情で、保険証を交換に來られない人は、国保係までご連絡ください。

### 健康保険のない人はすぐに届けましょう

わが国の健康保険制度では、健康保険に加入されていない人は、すべて国民健康保険の加入者となります。

家族のなかで、いずれの保険にも加入していない人がいましたら

### 国民健康保険被保険者証更新日程（10月）

とき	場所	時間
18日(土)	星田出張所	9:30~16:00
19日(日)	市役所	9:30~16:00
20日(月)	郡津公民館	9:30~11:00
	私市会館	13:30~16:00
21日(火)	寺会館	9:30~11:00
	交野会館	13:30~16:00
22日(水)	さくら丘自治会館	9:30~11:00
	倉治図書館	13:30~16:00
23日(木)	森区民ホール	9:30~11:00
	藤が尾会館	13:30~16:00
24日(金)	星田山手集会所	9:30~11:00

※10月18日(土)以前及び更新期間中(10月20日~24日)は、市役所国保係窓口では、被保険者証をお渡しすることができません。

※上記の日程に來られない場合は、10月27日(月)以降に市役所国保係窓口でお渡します。

ら、早急に加入手続きをしてください。

届出が遅れますと、保険料や病院への支払いなど、あなたにとって大きな出費負担となります。

また現在、健康保険に加入されていない人は、最高2年間さかのぼって保険料をいただくこととなりますので、加入がまだの人は、早急に届出をしてください。

### 退職者医療制度

国民健康保険制度には、一般の国民健康保険制度のほかに退職者医療制度があります。

次の条件にすべて当てはまる人が対象となります。

- ▽国民健康保険に加入している人
- ▽老人保健に該当していない人
- ▽厚生年金や船員保険・各種共済組合の老齢(退職)年金または通算老齢(退職)年金を受給している人で20年以上、または40歳以降に10年以上加入している人

### ○医療費の負担

(一般の国保と同じ)

▽退職本人 入院・通院3割

▽退職扶養 入院・通院3割

※扶養該当者には所得制限(年収130万円以下)があります。

退職者医療制度に該当される人は、国民健康保険証と年金証書、印鑑を市役所の国保係までお持ちください。

○問い合わせ 保険年金課国保係



## 老人医療証の交付申請

11月中に満65歳になられる人で、下記のA・Iのいずれかに該当する人は、老人医療証(医療費の助成)制度の受給資格を取得することができますので、医療証の交付申請にお越しくください。

A 市民税非課税世帯

I 精神保健法・結核予防法・特定疾患に該当ただし、下記の点に留意してください。

▷各種健康保険(健保組合・共済組合など)の本人で、附加給付制度のある健康保険は、受給資格はありません。

▷前記Iに該当の人は、所得制限があります。

○申し込み・問い合わせ 10月24日(金)から 保険年金課老人医療係



## 国保の保険料は納期内に納めましょう

国民健康保険制度は加入者一人ひとりが保険料を納め、いざというときの医療費を補うという支え合いの制度です。

地域に住む人々の助け合いのもとに成り立っている制度であることを考え、加入者それぞれが責任を持ち、保険料を納めていただくことで、私たちの大切な国保が守られるのです。

10月分の納期限は、10月31日(金)です。

保険料の納付は便利な「口座振替」で

日ごろ忙しくされている人や、ついうっかり納め忘れてしまいがちな人のために、簡単に便利な口座振替をお勧めします。

納められないときは、気軽に相談を

保険料を納めることが困難なときは、納付期限の延長などが認められる場合がありますので、早めに国保の窓口にご相談ください。

○問い合わせ 保険年金課徴収係





## 母子家庭医療証が変わります

11月1日(土)から母子家庭医療証が、ピンク色からうぐいす色に変わります。国民健康保険加入者の対象者には10月末日までに本人あて郵送しますが、社会保険加入者の対象者は、更新申請書を送付しますので、10月20日(月)から、健康保険証を持って社会福祉課(ゆうゆうセンター内)までお越しください。郵送を希望される人は同課へご連絡ください。

15年度から、国民健康保険加入者で20歳未満の児童らを養育する女子の養育者に対し、母子家庭医療証をお渡ししますので、社会福祉課が、市役所1階の福祉サービスコーナーまで交付申請してください。(医療証は郵送になります)

### [母子家庭医療証の交付対象者]

- ◇義務教育終了前の児童とその児童を養育する女子の養育者
- ▷児童扶養手当の支給要件(公的年金受給者も含む)に該当していること
- ◇国民健康保険加入者で20歳未満の児童らを養育する女子の養育者(所得制限があります)
- 問い合わせ 社会福祉課(☎893・6400)



## 障害者医療証の更新申請手続き

11月1日(土)から障害者医療証はオレンジ色からうぐいす色に変わります。

社会保険に加入している人は、該当する各手帳と健康保険証をお持ちのうえ、更新申請手続きをしてください。保険内容を確認のうえ、10月末までに新しい障害者医療証を本人に送付します。

なお、国民健康保険に加入している人は、10月末までに本人に送付します。

○障害者医療証の交付対象者(ただし、65歳以上の人は医療証を発行しません)  
▽身体障害者手帳の1級もしくは2級の所持者

- ▽療育手帳「A」の所持者
- ▽療育手帳「B1」と身体障害者手帳「3級〜6級」の所持者
- ※所得制限がありますので、対象とならない場合があります。
- 更新手続き 10月31日(金)までに福祉サービス課か、市役所本館1階市民総合窓口担当
- ※更新申請手続きを郵送する場合は、〒576-0034 交野市天野が原町5-5-1 福祉サービス課。該当する各手帳のコピーと健康保険証のコピーを同封してください。
- 問い合わせ 福祉サービス課(☎893・6400) ファクス891・6241)



## 事業主のみなさんへ 労働保険に入っていますか?

従業員を一人でも雇入れている事業主は、労働保険(雇用保険・労災保険)に加入しなければなりません。

問い合わせは、次の所へしてください。

- ▷雇用保険について 大阪労働局労働保険適用課適用第3係(☎06・4790・6351)か、ハローワーク枚方(☎841・3363)
- ▷労災保険について 北大阪労働基準監督署(☎845・1141)
- 問い合わせ 大阪労働局労働保険適用課(☎06・4790・6351)



## 社会保険移動相談所

○とき 10月29日(水) 午前10時30分〜午後4時

○ところ 松坂屋くずは店 (枚方市楠葉花園町15-5)

○内容 年金(厚生年金保険・国民年金)、健康保険について

○問い合わせ 枚方社会保険事務所(☎846・501)

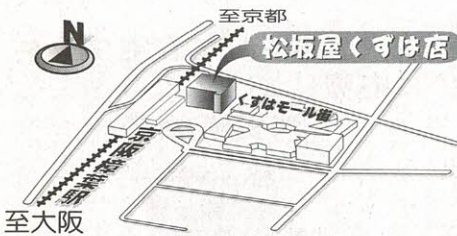

## 国民年金Q&A

Q 保険料を25年納めて老齢基礎年金を受ける資格がきているのに、60歳まで納める必要があるのですか。

A 20歳から60歳までの40年間納めることにより、はじめて満額の老齢基礎年金が受けられます。25年納めればよいというのは、老齢基礎年金を受けるための最低の資格期間ができたという意味です。25年納めた場合、満額の40分の25の額しか受け取ることができません。

今、年金を受けている人からの相談には「なぜ、私の方が友人や近所の人より年金額が少ないのか」今から年金額を増やすために、保険料を納めることはできないか」といったものがあります。少しでも多くの年金を受けて、老後の生活の安定を図ることは大切なことです。

また、国民年金は個人の利害だけでなく、みんなが公平に保険料を負担する制度となっています。自分自身の老後を守りながら年金制度を支えるということから、60歳まで保険料を納めてください。

○問い合わせ 保険年金課年金係





## 改正消費税法説明会 ～来年度から課税対象が大幅拡大～

本年度の税制改正により、小規模な事業者の事務負担への配慮から設けられていた消費税の中小事業者特例(免税点制度・簡易課税制度)などが大幅に変わることになり、改正のポイントは次の4点です。

①免税点制度について適用上限の引き下げ(基準期間の課税売上高…3千万円以下↓1千万円以下)

②簡易課税制度について適用上限の引き下げ(基準期間の課税売上高…2億円以下↓5千万円以下)

③申告納付回数について直前の課税期間の年税額が6千万円(地方消費税込)を超える事業

者は年4回の申告納付から毎月(年12回)申告納付へ

④価格表示について総額表示方式の義務付け

改正法の適用は、16年4月1日以降に開始する事業年度(総額表示方式は16年4月1日開始)となっております。

これに伴い、北大阪商工会議所、枚方税務署、(社)枚方納税協会、近畿税理士会枚方支部の共催で、次のとおり説明会を開きます。

「枚方会場」  
○10月20日(月)・21日(火)・22日(水)・23日(木)・24日(金)  
いずれも午後2時～4時

○北大阪商工会議所枚方本所  
(枚方市大垣内町2-12-27)

○定員は各160人  
「寝屋川会場」

○10月27日(月)・28日(火)・29日(水)・30日(木)・31日(金)  
いずれも午後2時～4時

○寝屋川市民会館第1会議室  
(寝屋川市秦町41-1)  
○定員は各100人

「交野会場」  
○11月11日(火)・12日(水)・13日(木)・14日(金)いずれも午後2時～4時

○ゆうゆうセンター  
○定員は11日(火)・12日(水)が各150人、13日(木)・14日(金)が各70人

○問い合わせ 北大阪商工会議所  
(☎843・5154)

## 10月は市府民税 第3期分の納入月です



10月は、市府民税第3期分の納期月です。期限(10月31日)内に最寄の収納取扱金融機関へ納めていただきますよう、お願いします。

納期が過ぎると延滞金がかかりますので、ご注意ください。市税の納付には、便利な口座振替をご利用ください。

○問い合わせ 納税課



## 北大阪フェスタ 公開講演会

○とき 11月7日(金)午後2時～3時30分

○ところ 北大阪商工会議所枚方本所4階大ホール  
(枚方市大垣内町2-12-27)

○テーマ 「世界はどう動く?」

○講師 ハドソン研究所首席研究員  
日高義樹さん

○定員 先着150人

○主催 北大阪商工会議所

○申し込み・問い合わせ 10月31日(金)までに同  
会議所・中小企業相談所(☎843・5154)

## 求人広告を見て在宅ワーク に応募したけれど

### ～消費者相談～

問い合わせ課  
商工観光コーナー  
消費者相談センター内  
(あいあいセンター内)  
☎891・5003

Q 新聞折込の求人チラシに「在宅スタッフ募集/ご自宅で見本原稿を書き写すだけの誰でもできる簡単な仕事、研修・教材費、資格・技術も一切不要」というので、早速資料を請求しました。資料には、申込書を送付したら3～4日で仕事が届き、その際入会登録費用2万5000円を支払うとのことでした。出費は痛いけど、30日で500枚書き写せば6万円の収入が得られるとあったので、6日前に申し込みました。

A こうした取引は、特定商取引法の業務提供誘引販売にあたると思われる。その場合は、クーリングオフ(クーリングオフ告知書面を受け取ってから20日間)が可能です。相談者には、はがきでクーリングオフ通知を出すようアドバイスした結果、事業者から2万5000円が返金されました。

助言 ホームページ作成内職ができるパソコンや作成ソフト、教材を購入させる形態が業務提供誘引の典型ですが、今回のような登録料・保証金などの名目でも「特定負担」に該当し、特定商取引法の適用を受けます。また、今回の場合は、書面でクーリングオフ告知がなかったため20日過ぎててもクーリングオフが可能となりました。

もし、登録料が3000円未満ですぐに支払い仕事も受け取っていたらクーリングオフの適用はありません。いずれにしても、最初に費用が必要な仕事募集には注意しましょう。



約はいつでもできるが、登録費用は理由のいかんを問わず一切返金しない」と契約書にありましたが、支払ったお金は返してもらえませんか。





## 与謝野晶子の 歌碑めぐり

○とき 11月12日(水)午前9時〜午後4時

○集合場所 ゆうゆうセンターロビー

○研修先 与謝野晶子文芸館、覚応寺、生家跡ほか

○講師 与謝野晶子倶楽部運営委員 佐藤多賀子さん

○定員 9人

○参加費 2800円(昼食代を含む。マイクroバスで巡る)

○主催 交野市女性と文化の集い

○申し込み 往復はがきに「与謝野晶子の歌碑めぐり参加希望」と明記し、郵便番号・住所・氏名・電話番号を書いて10月20日(月) 11消印有効までに〒576-8501

交野市役所人権政策室内 交野市女性と文化の集い事務局

○問い合わせ 同事務局



## 生き生き講座―第5弾― 「交野の史跡を通して人々の生活を考える」

○とき 11月19日(水)午前10時〜午後3時

※雨天の場合は11月26日(水)に延期。延期は19日(水)午前8時に決定しますので、担当中村(☎090・22881・12889)まで電話してください。

○ところ いきいきランド交野(集合)―東軍塚古墳と新発見の大畑古墳―寺古墳群―かいが

○講師 市文化財事業団 奥野 和夫さん

○主催 交野市人権啓発推進

○申し込み・問い合わせ 10月29日(水)午前9時から電話で、同協議会(人権政策室内 ☎0992・0121)



## 交野市「女性に対する人権侵害 検討委員会」委員の募集



男女共同参画社会の実現は、21世紀の社会にとって重要な課題です。社会のあらゆる分野に男女共同参画社会の視点を反映させ、女性の人権侵害に対して施策を図っていくことを目的としています。

現在、DV(ドメスティック・バイオレンス)の防止について検討しています。

○対象 市内在住・在勤の20歳以上の人(会議や行事に参加可能な人)

○定員 5人

○申し込み 応募動機(800字)と住所・氏名・年齢・電話番号を記入のうえ、10月20日(月)までに〒576-8501 交野市役所人権政策室

○問い合わせ 人権政策室

## 男女共同参画社会とは

―女性も男性も、個性と能力を最大限に発揮できるような社会―

○問い合わせ 人権政策室

しかも暴力の内容は、身体的な暴力にとどまらず、生活費を渡さなかったり、友人との付き合いや行動を制限したりするなど、精神的な暴力、経済的な暴力といった様々な形で表れており、多くの場合は何種類かの暴力が重なっています。

△潜在する被害▽

近年、DVに関する相談件数は年々増えています。が、これまでは被害にあっても公的な機関や民間の機関に相談しない場合が多く、被害が潜在化する傾向がありました。

DV(ドメスティック・バイオレンス)とは、一般的に夫や恋人など親密な関係にある男性から女性に対して振るわれる暴力という意味で使われています。

15年6月に国が行った実態調査によると、身体に対する暴力を受けた人は女性15.5%、男性8.1%、恐怖を感じるような脅迫を受けた人は女性5.6%、男性1.8%、性的な行為を強要された人は女性9.0%、男性1.3%などでした。また、身体的暴力、心理的脅迫、性的強要のいずれかをこれまで一度でも受けたことのある人は、女性が19.1%、男性が9.3%で、女性の約5人の1人が被害を受けており、DVの深刻さがうかがえました。

こうしたDV被害の特性を理解したうえで、その防止と被害者の支援などに取り組んでいくことが必要になっていきます。





## 検察審査員に 選ばれたら協力を!

交通事故、詐欺など被害にあったのに、検察官がその事件を裁判にかけてくれず、どうも納得できない。このような人のために、検察官のした不起訴処分が正しかったかどうかを審査する機関として「検察審査会」があります。

検察審査会では、11人の審査員がこの審査をします。審査員は選挙権を持っているみなさんの中から「くじ」で選ばれることになっています。

あなたもいつか審査員に選ばれることがあるかもしれません。審査員に選ばれたときには、市民の代表としての仕事にご協力をお願いします。

○問い合わせ 大阪第一、第二検察審査会事務局(大阪地方裁判所内) ☎06・6303・12081



## 戦没者追悼式典

過去の戦争で戦没した人々に対し、市民とともに追悼の意を捧げ、恒久平和への誓いをこめて、交野市戦没者追悼式を行います。

市民みなさんご参加ください。

- とき 10月31日(金)午後1時30分～
- ところ ゆうゆうセンター4階 交流ホール
- 問い合わせ 社会福祉課(☎893・6400)



## まちづくりラウンドテーブル

まちづくりラウンドテーブルでは、各自が持ち寄った自由なテーマについて、自由に話し合ってもらいたいと考えています。

子育て真っ最中の人も、自分の活動をPRしたい人も、地域に帰ってこられた元仕事人間も、まず、参加することからはじめましょう。家族連れも大歓迎です。参加は自由で、事前の申し込みはいりません。

- とき 10月26日(日)午後2時～
- ところ ゆうゆうセンター2階 体験習室
- 問い合わせ 市民活動推進課



## 中小企業倒産防止 共済制度とは

この制度は、取引先に不測の事態が生じた場合に、中小企業のみなさんを応援する共済制度です。

掛け金総額の10倍の範囲内で、無担保・無保証人・無利子による共済金の貸付が受けられます。詳しいことはお尋ねください。

- 問い合わせ 北大阪商工会議所 中小企業相談所(☎843・5154)

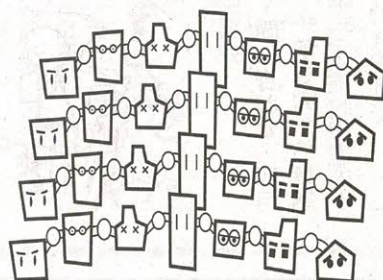

## 北河内地域労働 なんでもセミナー

- とき 10月28日(火)午後2時～5時
- ところ さつきホールもりぐち(守口市市民会館) (守口市京阪本通2-13-1)

- 内容
  - ▷失業率7%時代・危ない企業の見分け方 帝国データバンク・大阪支社情報部長 山下恵生さん
  - ▷「経営者の視点から読む」いま必要とされる人材、の正体 週間B-ing 関西版編集長 黒田真行さん

- 対象 中小企業のみなさん
- 定員 先着80人
- 主催 北河内地域労働ネットワーク
- 申し込み・問い合わせ 守口市商工農政課(☎06・6992・1221)か、府総合労働事務所(☎06・6946・2606)



## 建退共済制度について

建設現場で働く人たちの業界退職金制度が設けられています。全国どこでも、事業主がかわっても退職金は通算できます。その制度が10月1日から一部変わりました。

- 加入できる事業主 建設業を営む人なら誰でも
- 対象労働者 ほとんど全ての建設業の現場で働く人
- 掛け金 日額310円(現行300円)
- 呼びかけ

〈事業主のみなさんへ〉 申請手続きは簡単です。経営事項審査で加点されます。掛け金は全額非課税で国が一部を補助します。

〈建設現場で働くみなさんへ〉 建退共の手帳を持っていますか。事業主がかわっても退職金は通算して加算されます。

- 問い合わせ 勤労者退職金共済機構・建退共大阪府支部(☎06・6941・3650)





## 旧日本軍の毒ガス弾などの情報を寄せてください

このところ、各地で旧日本軍の毒ガス剤による事故や住民への健康被害が発生しています。

そこで政府は、各自治体と協力して、旧日本軍毒ガス弾などに関する情報を収集しています。被災事故を未然に防ぐためにも、みなさんからの情報は欠かせません。

- ▷終戦時における保有、廃棄に関すること
- ▷戦後の発見に関すること
- ▷被災に関すること
- ▷処理に関すること、などの情報をお待ちしています。

○連絡先 大阪府化学物質対策課総務・企画グループ  
(☎06・6941・0351)

○とき 11月16日(日)・23日(日)・30日(日)

※いずれも、時間は午後1時からです。

○ところ 四条畷保健所(四條畷市江瀬美町1-16)

○テーマ 犬の正しい飼育方、犬と楽しくつきあうために

○対象 しつけに興味のある人、犬に興味のある人(セブピー犬・盲導犬)、子犬がほしい人、子犬を譲りたい人

○申し込み・問い合わせ 11月10日(金)までに四条畷保健所衛生課(☎878・1021)

**犬と楽しくつきあおう**

わんわんフォーラム2003



## 下水道課からお願い

下水道に薬品や廃油、ペンキ、シンナー、土砂、ごみなどを捨てないでください。

異臭の原因になるばかりでなく、爆発の危険もあります。また、下水道が詰まるなどして、下水道施設の機能を妨げます。

○問い合わせ 下水道課



## 愛の献血

交野市献血推進協議会は、次のとおり献血活動を行います。

みなさんのご協力をお願いします。

- とき 10月22日(水) 午前10時～正午・午後1時～4時
- ところ (株)万代倉治店(倉治7-14-18)
- 問い合わせ 社会福祉課(☎893・6400)



## 特設の行政相談所

10月20日(月)から26日(日)までは国の行政相談週間です。

市では、担当行政相談委員による特設の行政相談所を次のとおり開設します。

- とき 10月24日(金)午後1時～4時
- ところ 市役所別館2階 相談室
- 内容 暮らしの中で、役所の仕事に関連して困ったこと、納得できないこと、もっと詳しく知りたいことなどの相談

○問い合わせ 広聴広報課



## 田んぼの野焼き

毎年、10月中旬までの稲刈りシーズンには、コンバインなどから排出されるワラくずやつす引き後の籾殻(もみガラ)などを焼却処理する野焼きの煙が立ち昇ります。

ワラや籾殻を燃やすのは、灰を田の肥やしにしたり、害虫などを駆除したりする目的がありますが、野焼きに関する苦情も多く寄せられます。できれば燃やさずに処理されるようお願いします。

止むなく田畑で野焼きをするときには、風向きや乾燥状態などに気配りし、近所に迷惑の掛からないようお願いいたします。また、家庭での日常的な焼却についても、同様の気配りをされますようお願いいたします。

○問い合わせ 環境生活課



## 特定優良住宅の入居者募集

大阪府住宅公社では、特定優良賃貸住宅「アンド・ユー・システム」の愛称で事業を進めており、交野市内の3か所で、入居者を募集しています。

- ◇アンド・ユー郡津(郡津5-9-5)PC3階建て、24戸、3LDK、家賃10万7,000円
- ◇アンド・ユー交野A(私部7-6)ST2階建て、12戸、3LDK、家賃9万8,900円・10万2,600円
- ◇アンド・ユー交野B(私部7-4、6)ST2階建て、16戸、3LDK、家賃10万2,600円

○問い合わせ 同公社管理業務民間住宅課(☎06・6203・5451)





## 11月の予防接種

11月は、3種混合・2種混合、ツベルクリン反応及びBCG接種の予防接種を行います。

○日程 下表

○ところ ゆうゆうセンター

○費用 無料

○持ち物 母子健康手帳

○その他

▽体温は当日、会場で測ってください。

▽個人通知は出しませんので、直

接会場へお越しください。

▽保護者同伴でお越しください。

▽予防接種の説明書と予診票は会場に備えてあります。「予防接種手帳」をお持ちの人は、ご活用ください。

▽5歳未満の人で、ひきつけ(けいれん)を起こしたことのある人、ひきつけ(けいれん)を起こして1年未満の人は、予防接種を受けにこられる前に健康増進課へご相談ください。

○問い合わせ 健康増進課(☎893・6405)

## 3種・2種混合

3種混合は、破傷風・シフテリア・百日せき、2種混合は破傷風・シフテリアの予防接種です。既に、百日せきにかかった乳幼児は、2種混合を受けてください。

### 3種・2種混合予防接種の対象と接種方法

	対象	望ましい年齢・時期	接種方法
3種混合 (黄色の予診票)	I期初回	生後3か月～7歳5か月	生後6か月～12か月 3～8週間隔で3回接種
	I期追加	～7歳5か月	I期3回接種終了後 1年～1年6か月の間 1回接種
2種混合 (青色の予診票)	I期初回	生後3か月～7歳5か月	生後6か月～12か月 4～6週間隔で2回接種
	I期追加	～7歳5か月	I期2回接種終了後 1年～1年6か月の間 1回接種

※予防接種の対象年齢は、救済制度が成り立つ期間として、なるべく長く設定されていますが、できるだけ望ましい年齢の時期に接種してください。

※乳幼児の3種・2種混合の予防接種は、毎月1回ゆうゆうセンターで集団接種を行っていますが、医療機関(「わが家の健康管理」参照)でも、無料で接種を受けられます。直接医療機関に予約し、母子健康手帳を持参してください。

## ツベルクリン検査とBCG接種

### ○対象

生後3か月以上48か月未満の乳幼児(一度BCG接種をした人は受けられません)

※望ましい接種年齢は生後3か月～12か月です。

### ○判定及びBCG接種

ツベルクリン検査2日目(48時間後)に判定し、陰性の人にはBCG接種をします。

※体調が悪い場合でも必ず判定にお越しください。

### 11月の予防接種の日程

と	き	予防接種の種類
11月	11日(火) 13:45～15:00	3種・2種混合
	17日(月) 13:30～15:00	ツベルクリン検査 判定・BCG接種
月	19日(水) 13:30～15:00	

※受付は午後1時30分～2時45分です。



## 総合健診

### ゆうゆうセンター

#### 「40歳以上の人の健診」

※予約制

○とき

12月3日(水)・18日(木)

○内容

▽基本健診

問診・身体計測・聴打診・血圧測定・検尿・血液検査・心電図検査・結核検査

▽がん検診

肺がん・大腸がん・胃がん・乳がん・子宮がん

※乳がん・子宮がんは、30歳以上の女性が対象です。

▽その他の検診

骨粗鬆症検診

○費用

全部受診で男性2500円・女性3000円

○定員 70人

#### 「肝炎ウイルス検査(血液検査)」

※予約制

基本健診を受け次の①～③のいずれかにあてはまる人で、希望する人に血液検査項目を追加して実施します。

①4月から16年3月までに、40歳・45歳・50歳・55歳・60歳・65歳・70歳になる人

②過去に肝機能異常を指摘された人

③手術や出産時に多量に出血し、定期的に肝機能検査を受けたことのない人

※既に肝炎ウイルス検査を受けたことのある人、肝機能のことで受診されている人は検査の対象外です。日常生活では、C型肝炎ウイルスに感染することは、ほとんどないため、現在は検査を1回受ければよいとされています。

○費用 1000円

#### 「16歳～39歳の人の健診」

※予約不要

○とき

12月3日(水)・18日(木)

受付11午前9時30分～11時

○内容

問診・身体計測・聴打診・血圧測定・検尿・結核検診・血液検査(貧血検査のみ)

○費用

男女とも2000円

#### 「申し込み・問い合わせ」

10月20日(月)午前9時から電話か、直接健康増進課(☎893・6405)

11月以降の総合健診は、毎月広報「かたの」10月号でご案内します。

※70歳以上・市民税非課税世帯・生活保護世帯は無料です。

……注意ください……

総合健診は年1回(4月から翌年3月まで)しか受診できません。また、医療機関で市民健診を受診された人も同じです。





## SARS (重症急性呼吸器症候群)

SARS (重症急性呼吸器症候群) にかかると、**38度以上の急な熱やせき、呼吸困難などの症状**が出来ます。これらの症状は**インフルエンザの初期症状と似ています**。

①症状が出る10日以内に発生が報告されている地域に旅行した人、居住していた人(去年は東南アジア周辺で多く発生しました)

②症状が出る10日以内に、SARSの疑いのある人を看護・介護するか同居していたか、痰(たん)やだ液、血液などに触れた人

この条件にあてはまる人は、直接医療機関で受診せず、まず、**四条畷保健所**や、かかりつけの医師などへ電話でご相談ください。

○問い合わせ 四条畷保健所 (☎ 878・1021)



## 精神保健福祉講座 「ひきこもり」について考える

○とき

- ① 11月21日(金)
  - ② 11月28日(金)
- いずれも午後2時～4時

○ところ 四条畷保健所

○テーマ

- ①「精神医学の立場から見たひきこもり」

講師＝大阪府こころの健康総合センターの漆原成彦さん

②「ひきこもりへの理解とアプローチ～実践から」

講師＝NPO法人の田中俊英さん・金城隆一さん

○申し込み・問い合わせ 同保健所精神保健福祉担当 (☎ 878・1021)



療機関を受診してください。

- ▽38度以上の発熱、悪寒
- ▽関節・筋肉痛
- ▽倦怠(けん)怠感・疲労感
- ▽頭痛

### ◆インフルエンザの症状

- ▽人ごみを避ける
- ▽日ごろから十分な栄養と睡眠をとる
- ▽室内は適度な湿度を保つ
- ▽外出後、食事前などはこまめに石けんと流水で手洗い、うがいをする

### ◆感染予防のためには

インフルエンザは、空気中に拡散されたウイルスによって感染します。早めに、市内の医療機関で予防接種を受けるようにしましょう。なお、接種の費用は全額実費となります。

インフルエンザを  
予防しましょう



## 65歳以上の人に インフルエンザ予防接種

○とき 10月15日(水)～16年1月31日(土)

○ところ 下表の医療機関

○対象 市内在住(交野市の住民票のある人)の65歳以上の人と60～64歳で身体障害者手帳に心臓、じん肺、呼吸器機能に障害やヒト免疫不全ウイルスによる免疫機能の障害で1級の記載がある人

○方法 1回接種。接種日は医療機関に事前予約(電話可)

○料金 1,000円(生活保護世帯は無料ですので、健康増進課まで連絡)

○持ち物 健康保険証など年齢が確認できるもの

○問い合わせ 健康増進課 (☎ 893・6405)

### インフルエンザ予防接種医療機関

病院・医院	住所	電話
明石クリニック	星田8-1-9	892・7137
尼子医院	私市8-14-3	891・2050
いかい耳鼻咽喉科	森北1-22-6(6階)	810・8711
池田医院	松塚43-1	891・7200
大景医院	妙見坂6-7-2	892・0467
大山医院	森北1-22-6(2階)	810・2553
尾崎クリニック	幾野4-16-35	892・0113
交野病院	私部2-11-38	891・0331
清田医院	星田西3-12-1	893・7351
小葉医院	星田5-10-5	891・2006
後藤医院	藤が尾4-3-15	892・9500
高田医院	松塚12-20	891・0631
多々内科クリニック	森南1-9-5	895・2250
田中診療所	私部7-48-3	893・8811
小林診療所	星田5-15-15	893・8484

病院・医院	住所	電話
さくらクリニック	倉治3-2-3	891・5513
寺嶋・塚田こどもクリニック	天野が原町5-14-7	893・3141
西井医院	星田1-23-24	891・2213
野村医院	倉治3-50-1	891・6100
ひびき眼科クリニック	森北1-22-6(4階)	810・5533
福森医院	松塚12-21	891・4880
藤原皮フ科	森北1-22-6(5階)	894・4112
宝田クリニック	私部8-3-5	891・3337
星田南病院	藤が尾3-5-1	891・3500
前谷クリニック	星田5-23-1	895・2990
松木整形外科	郡津3-11-1	891・8400
松吉医院	天野が原町2-29-3	892・7700
三宅医院	倉治8-5-6	893・0108
みやそう耳鼻咽喉科	私部西1-33-25	893・3876
山添医院	私部1-16-13	891・1025
渡辺内科クリニック	星田北3-34-6	892・0010





## 糖尿病を予防するための 調理実習

糖尿病予防の基本は食事と運動です。食べ過ぎ・栄養過多や不足・糖分の取り過ぎなどに注意して、健康的な食生活を続けることが大切です。また、生活の偏りや栄養バランスの乱れは、糖尿病だけでなく、生活習慣病のすべてにとっての危険因子になるといえます。

1日の食事を考え、おいしく食べる糖尿病予防の調理実習にぜひご参加ください。



- とき 10月30日(木) 午前10時～午後1時
- ところ ゆうゆうセンター3階 展示活用室
- 定員 市民30人
- 費用 500円
- 持ち物 エプロン・三角巾・ふきん2～3枚 箸・筆記用具
- 申し込み・問い合わせ 10月17日(金)から健康増進課 ☎ 893・6405



## 女性のための健診

- とき 12月24日(水)
- ところ ゆうゆうセンター
- 対象 40歳以上の女性(予約制)
- 内容
  - ▷基本健診=問診・身体計測・聴打診・血圧測定・検尿・血液検査・心電図検査・結核検診
  - ▷がん検診=大腸がん・肺がん・胃がん・乳がん・子宮がん
  - ▷その他=骨粗鬆症検診
- 費用 全部受診で3,000円
- 定員 60人
- [肝炎ウイルス検査(血液検査)] = 予約制
- ※基本健診受診の人で、下記の①～③のいずれかにあてはまり、希望する人に、血液検査項目を追加して実施します。
  - ①4月から16年3月までに、40歳・45歳・50歳・55歳・60歳・65歳・70歳になる人
  - ②過去に肝機能異常を指摘された人
  - ③手術や出産時に多量に出血し、定期的に肝機能検査を受けたことのない人
- ※既に、肝炎ウイルス検査を受けたことのある人、肝機能のことで受診されている人は検査の対象外です。日常生活では、C型肝炎ウイルスに感染することは、ほとんどないため、現在は検査を1回受ければよいとされています。
- 費用 1,000円
- 申し込み・問い合わせ 10月20日(月)から電話か、直接健康増進課 ☎ 893・6405
- ※70歳以上・市民税非課税世帯・生活保護世帯は無料です。
- ……ご注意ください……
- 健診は年1回(4月から翌年3月)しか受診できません。
- すでに、医療機関や総合健診を受診された人は受診できません。



## 骨粗鬆症の検診

- あなたの骨は大丈夫ですか。将来、寝たきりにならないために若いうちから2～3年に一度は、自分の骨の状態を知り、予防に努めましょう。
- とき 11月5日(水)・20日(木) 午前9時30分～10時30分
  - 対象 市内在住の30歳以上の男女
  - 定員 各20人
  - 費用 1,000円(70歳以上、市民税非課税世帯、生活保護世帯は無料)
  - 申し込み・問い合わせ 10月22日(水) 午前9時から健康増進課 ☎ 893・6405



## 府民健康プラザだより

問い合わせ 四条府民健康プラザ ☎ 878・1021

- 一般健康相談
  - とき 11月11日(火)・25日(火) 受付11午前9時30分～10時30分
  - 内容 胸部エックス線撮影・血圧・尿検査など
  - ※各検査・診断書とも有料、診断書はその週の金曜日に発行します。
- 循環器検診 II 電話予約制
  - とき 11月25日(火) 受付11午前9時30分～10時30分
  - 内容 心電図・血液(肝機能など)・聴力・胸部エックス線撮影・血圧・尿検査・肝炎検査など
  - ※各検査は有料、結果報告書は2週間後に発行します。
- HIV抗体血液検査・梅毒血清血液検査・クラミジア抗体血液検査
  - とき 11月11日(火)・18日(火) 受付11午前9時30分～10時30分
  - ※一部有料、結果は1週間後の火曜日発行します。
- 骨髄ドナー登録 II 電話予約制
  - とき 11月4日(火)・11日(火)・25日(火) 受付11午前10時30分
- アトピー相談(ゆうゆうセンター) II 電話予約制
  - とき 11月27日(木) 受付11午後1時30分
  - 内容 乳幼児のアトピー性皮膚炎医療・栄養相談
- こころの健康相談 II 電話予約制
  - 内容 こころの病(精神疾患・アルコール依存症・老人性痴呆ほう症など)について相談
- 結核相談 II 電話予約制
  - 内容 結核患者・家族の健康相談
- 難病相談 II 電話予約制
  - 内容 特定疾患(難病)患者・家族の相談
- 食品・住まいの衛生相談
  - 内容 食品・飲み水・室内空気環境・衛生害虫などの相談





## 離乳食講習会

### ピヨピヨ

離乳食は、赤ちゃんがミルクからいろいろな食べ物を食べることができるようになるための準備・練習期間の食事のことです。

いつから、何から、どんなものを、など不安があるでしょう。講習会では30分程度で、離乳食の準備から初期までのお話をします。

○とき 11月4日(火)

1回目 午後2時30分～3時

2回目 午後3時～3時30分

※時間が若干ずれることがあります。ご了承ください。

○ところ ゆうゆうセンター2階 プレイルーム

○対象 2～6か月(15年5月～9月生まれ)の赤ちゃんを持つお母さん・お父さん

○費用 無料

○持ち物 母子健康手帳・筆記用具

○申し込み 直接会場

○問い合わせ 健康増進課(☎893・6405)

### パクパク

赤ちゃんのための離乳食のメニューを考え、その都度料理するのは大変です。離乳食も家族の食事の一部と考え、講習会では手軽で、簡単にできるメニューを実習します。

赤ちゃんの託児を希望される人は、申し出てください。

○とき 11月21日(金)午後1時～3時30分

○ところ ゆうゆうセンター3階 調理実習室(2)

○対象 6～15か月(14年8月～15年5月生まれ)の赤ちゃんを持つお母さん・お父さん

○定員 先着20人

○持ち物 エプロン・三角巾・ふきん2～3枚・母子健康手帳・筆記用具(託児を希望される人は、バスタオルなど必要なものをご持参ください)

○申し込み 10月17日(金)から電話か、直接健康増進課(☎893・6405)



## 1歳児の歯ッピ教室

はえたてのかわいい乳歯をむし歯から守ってあげることが、一生自分の歯でおいしい食べるための第一歩です。

教室では、日々のむし歯予防が楽しくできるようお願いいたします。

○とき 11月6日(木)午前9時30分～10時30分

○ところ ゆうゆうセンター2階 親子健康教室

○対象 1歳児(11月6日現在)で、前歯が上4本、下4本程度生えている幼児とその保護者

○定員 10組(予約制)

○費用 1000円

○持ち物 母子健康手帳・ふだん使っている子ども用の歯ブラシ

○申し込み・問い合わせ 10月22日(水)午前9時から健康増進課(☎893・6405)



## 育児教室「ばっばちゃん広場」

歌や手遊びを中心に、体を使った親子遊びの教室です。

○とき 11月14日(金)

①4～11か月

午前9時30分～10時30分

②1歳～1歳6か月

午前10時30分～11時30分

※早めに来て遊びながら待つ場所もあります。

○ところ

ゆうゆうセンター4階 多目的ホール

○定員

①25組(予約制)

②20組(予約制)

○費用 無料

○申し込み・問い合わせ 10月21日(火)午前9時から健康増進課(☎893・6405)



乳幼児についての心配ごとを保健師・栄養士らが相談に応じます。保育士もいますので、お母さんも一緒に楽しく遊びましょう。

○とき・対象

①10月22日(水)1歳以降

②11月11日(火)0歳～1歳児

いずれも午前9時30分～10時30分

○内容 育児・栄養(離乳食)・歯科相談など

○持ち物 母子健康手帳・ふだん使っている子どもの歯ブラシ(歯みがき指導希望者のみ)

### 育児相談

心やからだがあがめさましく発達するときです。視力・聴力のチェックも大切です。

○とき 11月12日(水)午後1時～2時

○対象 12年4月生まれの幼児

### 3歳6か月児健診

○とき 11月18日(火)午後1時～2時

○対象 14年4月生まれの幼児

### 1歳6か月児健診

お子さんの健康状態をチェックし、これからの成長を考えて早めに対応していくのが目的です。生活習慣(しつけ)や食事のことなどについても相談ください。

○とき 11月4日(火)午後1時～2時

○対象 15年6月16日～7月15日生まれの幼児

### 4か月児健診

直接、ゆうゆうセンターへお越しください。

○問い合わせ 健康増進課(☎893・6405)



## 乳幼児の健診と相談



# 新 New Arrival 着 図書

ここで紹介する本は、図書館(室)に新しく入った本の一部です。この他にも多数あります。読みたい本が見つからない時は、係員にお尋ねください。予約、リクエストも受け付けています。

## ○問い合わせ

倉治図書館(☎891・1825)か、青年の家図書館(☎893・4881)

## …… 児童書 ……

### おばけうんどうかい

矢玉四郎 PHP研究所

### おとうさんの木

最上一平 教育画劇

### ペギー・スー魔法にかけられた動物園

セルジュ・ブリュノ 角川書店

### おへんじは〜い!

ささきようこ ポプラ社

### ジュレミーとドラゴンの卵

ブルース・コウヴィル 講談社

### またよくばりすぎたねこ

さとうわきこ PHP研究所

### ババールのあか・あお・きいろ

ロラン・ド・ブリュノフ 評論社

### ぼくらの教室先生三人

宮川ひろ ポプラ社

### くつしたくん

中川ひろたか ブロンズ新社



## ラッキーチャーム 1

倉橋耀子 講談社

## つきよのキャベツくん

長新太 文研出版

## 花火師リーラと火の魔王

フィリップ・ブルマン ポプラ社

## だるまちゃんとのらのこちゃん[英語版]

加古里子 チャールズ・イー・タトル出版

## ぐりとぐらのえんそく[英語版]

中川李枝子 チャールズ・イー・タトル出版

## …… 一般書 ……

## ジャパネスクスイート・カフェ

祐成二葉 アップオン

## 子どもに教えたい算数

栗田哲也 講談社

## 寿命を縮める家

直井英雄・坊垣和明 講談社

## 「長男」がズバリわかる本

斎藤茂太 新講社

## 素敵なベスト

雄鷄社

## クライマーズ・ハイ

横山秀夫 文藝春秋

## 哀愁的東京

重松清 光文社

## 心療内科を訪ねて

夏樹静子 新潮社

## 40歳からの家庭漢方

根本幸夫 講談社

## 蹴りたい背中

綿矢りさ 河出書房新社

## ごはんよ、急げ!

川津幸子 幻冬舎

## 下がり続ける時代の不動産の鉄則

幸田昌則 日本経済新聞社

## 武家用心集

乙川優三郎 集英社

## 経営の極意

田原総一郎 幻冬舎

## 痛快!心理学

和田秀樹 集英社インターナショナル

## 旅ぢから

森優子 幻冬舎

## やさしく読み解く日本絵画

前田恭二 新潮社

## 実践!日常ながら運動ダイエット

長野茂 講談社

## 作って遊べるロボット工作

後閑哲也 技術評論社

## ロボットもの知り百科

吉田典之 電波新聞社

## ○問い合わせ

同人材センター(☎893・0430)

10月18日(土)午前10時、JR河内磐船駅と京阪交野市駅周辺で、清掃活動。交野市シルバー人材センターが「シルバーの日」の普及啓発事業として実施。会員約50人が参加して空き缶、空き瓶などを回収、一帯を清掃します。

## ○「シルバーの日」に社会奉仕○

※投稿されるときは、必ず住所氏名・電話番号を添えて、漢字にはすべてかきかたを振って申し込みください。

耳鳴りの耳を澄ませて秋を聴く  
澄んだ目で訴えかける戦禍の子  
タマちゃんが来るから澄んだ川にしよう  
澄む水の雲に乗ってるアメンボウ  
澄み切った秋の空から星をもぐ

天野が原町 吉田まつえ  
吉田ひな子  
勝山ちろ子  
岡田 慶子  
嶋澤喜八郎

句題「返事」  
焦らされた返事で距離を測ってる  
叱られた愛犬上目でもまといつく  
「お返事は?」何でも「いや」の反抗期  
アウンと生返事して夢の中  
生返事まだ残ってるわだかまり

交野川柳会  
星田山手 長谷川玉枝  
私 部 原田 和子  
星田山手 藤本 克子  
私 市 南 サヨ  
松塚 横田寿美子

川柳  
端居とて天の川面を眺むれば流る、星を水捉えたり  
私市山手 磯ノ上 明

俳句  
交野俳句会  
家計簿にしろす初蟬聞きしこと  
歎かつぎ田水を守りて小判草  
湯上りの袂に入る青田風  
今日よりの旅路やすかれ不如歸  
ままごとの莫塵ごとしまふ夕立かな

幾野馬場 棟子  
幾野馬場 幸子  
幾野馬場 秀子  
幾野馬場 俊子

## 短歌

あじさい短歌会

三島ユキエ  
石田 和子  
松本 幾子  
西河 和子  
笹島 絹余





募集

交野着物着付同好会

毎週土曜日午前10時～正午、武道館2階。一人で着て帯結びができるまでの16回コース。対象は市内在住・在勤の女性15人。月会費2,500円。筆記用具・サラン(5疋)・針・はさみ・ものさし・こま糸(30番)持参。講師は藤谷葉子さん。申し込み・問い合わせは当日会場か、電話で藤谷さん(☎891・5674)か、増田さん(☎891・2186)

アンサンブル・アニマート

第2・4火曜日午前9時30分～正午・午後1時～4時30分、第2・4金曜日午前9時30分～正午、(11月の第2火曜から)青年の家音楽室(予定)。ピアノの技術習得。対象はピアノの好きな大人(音大経験者を除く)10人。会費2回2,500円。指導は日本女性作曲家連盟会員の三村晶子さん。申し込み・問い合わせは三村さん(☎891・5370)



ハイキング

台高山脈-明神平から薊岳へ

10月19日(日)午前6時、交野市駅集合。雨天中止。近

○電話案内○

市役所	☎892・0121
星田出張所	☎891・2031
ゆうゆうセンター	☎893・6400
こどもゆうゆうセンター	☎892・3077
ボランティアセンター	☎894・3737
環境事業所(ごみ)	☎892・2471
乙辺浄化センター(し尿)	☎892・2472
リサイクルセンター	☎893・8651
消防本部・署	☎892・0119
教育委員会 教育管理部	☎810・0530
学校教育部	☎810・0522
生涯学習推進部・青年の家	☎892・7721
星の里いわふね	☎893・3131
星田西体育施設	☎893・7721
第1児童センター	☎893・1144
いきいきランド交野	☎894・1181
倉治図書館	☎891・1825
文化財事業団	☎893・8111
あいあいセンター	☎891・9955
商工観光課	☎891・9955
いきものふれあいセンター	☎893・6520
水道局	☎891・0016
水道サービス株式会社	☎894・0105
シルバー人材センター	☎893・0430



催し

ケナフで和紙づくり

10月19日(日)午前9時～正午、星田北1丁目ガラス温室。手すき和紙で絵はがき・ランプシェードを作る。定員10人。参加費1,000円。主催は交野ケナフの会。申し込み・問い合わせは松山さん(☎090・4274・7230)ファクス892・2747)

ドングリ拾い

10月19日(日)午前9時30分～午後4時30分、JR河内磐船駅前(集合)→住吉神社→傍生の里→野外活動センター→天宮神社。自然観察をしながらドングリを拾う。主催は都市近郊の森を育てる会。申し込み・問い合わせは電話かファクスで同会の山本さん(☎893・1716)ファクス892・3247)

有機農法学習会

10月23日(木)午後6時30分(開場)～9時30分、星田市民センター。EM堆肥のつくり方、飲料水と農業用水の話。定員15人。参加費500円。主催はぐるーぷ交野が原じねん。申し込みは当日直接会場。問い合わせは川崎さん(☎892・5012)

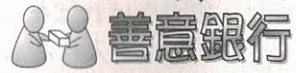

善意銀行

交野市社会福祉協議会の善意銀行に、次のみなさんから預託していただきました。  
 ◇私部西のT.Hさんから7万円  
 ◇松塚の岡本功さんから2万円  
 ◇交野市牛乳パッカーリサイクル連絡会からベンチ8台(地域のちびっこ広場に配置しました)  
 ◇私市区、私市財産区及び各種団体から、夏祭り模擬店売上金の一部3万6,261円

鉄・大和上市駅→大又林道→国見山→明神平→薊岳→大観山→雲の平→大又バス停。成人向き。交通費4,000円。参加費200円。定員は20人。主催は初心山の会。申し込み・問い合わせは電話で岩本さん(☎892・0167)



スポーツ

ヘルシー体操

毎週火曜日午前10時30分～正午、青年の家。ストレッチ体操とやさしいエアロビクスで腰痛や肩こりの予防。対象は30～50代の女性10人。月会費3,000円。講師は総合体操AMJインストラクターの足立さと子さん。申し込みは練習日に直接会場。問い合わせは小川さん(☎891・4546)か、北村さん(☎893・2788)

フレッシュアップジャズ体操

毎週金曜日午前10時～11時30分、郡津駅前交野会館。ストレッチ、エアロビクス、ジャズ体操など。対象は女性10人。入会金1,000円。月会費3,000円。講師はダンベラーの長谷山榮子さん。申し込みは当日直接会場。問い合わせは服部さん(☎891・4073)

剛柔会全国大会結果

8月9日(土)・10日(日)、名古屋市総合体育館で開かれた第29回全日本空手道連盟剛柔会選手権大会で、誠志館星田倉治道場の選手が優秀な成績を収めました。敬称略  
 ▷小学女子3・4年組手の部  
 ②中村まどか(倉治小)  
 ▷小学女子5・6年組手の部  
 ③椛本裕子(倉治小)

○国産大豆を使ってみそ作り○

- とき 12月6日(土)～13日(土) <8日(月)は休み>
- ところ ゆうゆうセンター3階 調理室
- 内容 北海道産大豆を使って添加物のないみそを手作り
- 費用 実習=1口2,950円、材料のみ=1口2,750円
- ※材料1口は、こうじ2キログラム、大豆1キログラム、塩500グラム
- ※材料のみ購入の人には、6日(土)午前9時30分～午後1時に渡します。
- 主催 交野市消費生活問題研究会
- 申し込み 往復はがきに住所・氏名・電話番号・口数・実習の有無を記入し10月27日(月)までに〒576-0041 交野市私部西1-8-1 交野市商工観光課内 交野市消費生活問題研究会
- 問い合わせ 代永さん(☎892・8568)

みんなのひろば



# ちよつと 昔の 民具たち



千歯扱き(せんばこぎ)

今年も稲刈りのシーズンが到来しました。

『お米』は出来上がるまでに八十八の手間がかかるといわれ、機械化の進んだ現在でも大変な作業ですが、江戸時代の米作りがいかほどであったか、その苦勞がしのべれます。

稲刈りは元来稲の穂先を刈り取って収穫していましたが、奈良時代以降、根元から刈り取るようになり、扱き箸(こきばし)とよばれる二本の竹の間に稲穂を挟んでしごきとる方法がとられていました。やがて江戸時代の元禄期に画期的な脱穀機が発明されると、これまでとは比べものにならないほど能率が上がり、台にたくさん歯が並んでいることや、1日に稲藁を千把も扱けることから千歯(把)扱きと呼ばれ、あつという間に全国に広まりました。

今でも種初(たねもみ)用の稲の脱穀には、穀粒(こくりゅう)を傷めない千歯扱きを使用する農家もあるそうです。

千歯扱きに続く脱穀機として、大正時代に登場したのが足踏み脱穀機で、動力脱穀機が活躍する昭和40年ごろまで使用されました。

その使用法は、千歯扱きが稲穂を歯の上から叩きつけ、手前に引っ張って舂(もみ)を落とすのに対し、足踏み脱穀機は、ペダルを踏んで逆V字型の歯が付いたドラムを回転させ、そこに稲穂をあてて舂だけを分離します。

ペダルは、ドラムが回転しだすと弾みがついて跳ね上がり、後は軽く踏むだけで済むので、労力も少なく千歯扱きに比べ、さらに能率が上がりました。ただし、ドラムの回転は一定でなければならず、また一度にたくさんの稲束を入れると稲穂がからんで、引き込まれそうになるため熟練を要しました。

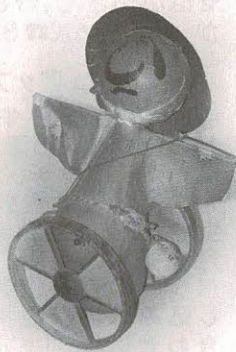

足踏み脱穀機(あしづみだっこくぎ)

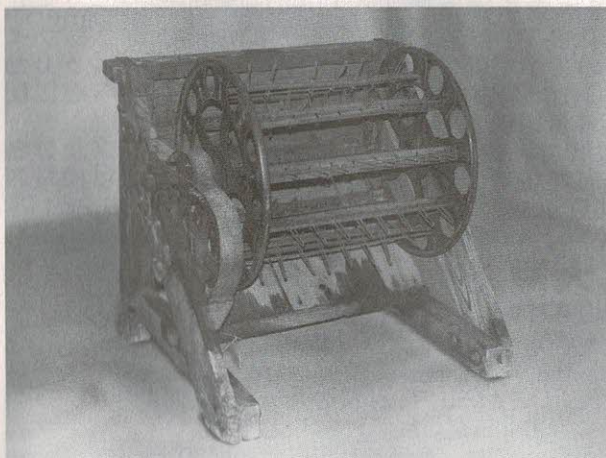

昔の道具を探しています  
文化財事業団では、日常生活の道具たちを集めています。家の建て替え、掃除などで不用になった昔の道具・衣類・おもちゃ等々。また、古いアルバムに写っている失われ行く昔の記録などの収集にご協力ください。

○問い合わせ  
文化財事業団  
(☎893・8111)